

19 GRUPO DE ARTILHARIA DE CAMPANHA/RS

Edital 18/2026

Informações Básicas

Número do artefato	UASG	Editado por	Atualizado em
18/2026	160420-19 GRUPO DE ARTILHARIA DE CAMPANHA/RS	IAGO GABRIEL MORAES LOPES	16/06/2026 15:10 (v 0.5)
Status			
CONCLUIDO			

Outras informações

Categoria	Número da Contratação	Processo Administrativo
VI - obras e serviços de arquitetura e engenharia/Serviços comuns de engenharia	34/2026	64554.002158/2026-88

1. DO OBJETO

PREGÃO ELETRÔNICO

90006/2026

CONTRATANTE/GERENCIADOR (UASG)

(160420)

OBJETO

Contratação de empresa especializada para execução de serviços de adequação da cozinha do 19º Grupo de Artilharia de Campanha, Santiago - RS, conforme condições e exigências estabelecidas neste instrumento e seus anexos.

VALOR TOTAL DA CONTRATAÇÃO

R\$ 122.295,75

DATA DA SESSÃO PÚBLICA

Dia: 02/07/2026 às 08h (horário de Brasília)

Critério de Julgamento:

menor preço

Modo de disputa:

Aberto e fechado

TRATAMENTO FAVORECIDO ME/EPP/EQUIPARADAS

NÃO

MARGEM DE PREFERÊNCIA PARA ALGUM ITEM

NÃO

MINISTÉRIO DA DEFESA

EXÉRCITO BRASILEIRO

19º GRUPO DE ARTILHARIA DE CAMPANHA

(16º Grupo de Artilharia à Cavalo/1908)

GRUPO BARÃO DE BATOVY PREGÃO

PREGÃO ELETRÔNICO Nº 90003/2026

(Processo Administrativo nº645544.000769/2026-91)

Torna-se público que o 19º Grupo de Artilharia de Campanha, por meio da Seção de Aquisições, Licitações e Contratos, sediado na Rua Pedro Palmeiro, 1340, Bairro Centro, Santiago/RS,,realizará licitação, para registro de preço na modalidade PREGÃO ELETRÔNICO, na forma ELETRÔNICA, nos termos da Lei nº 14.133, de 1º de abril de 2021, e demais legislação aplicável e, ainda, de acordo com as condições estabelecidas neste Edital.

1. DO OBJETO

1.1. O objeto da presente licitação é Contratação de empresa especializada para execução de serviços de adequação da cozinha do 19º Grupo de Artilharia de Campanha, Santiago - RS, conforme condições e exigências estabelecidas neste instrumento e seus anexos.

1.2. *A licitação será realizada em único item.*

2. DO REGISTRO DE PREÇOS

2.1 A presente licitação não se trata de registro de preço.

3. DA PARTICIPAÇÃO NA LICITAÇÃO

3.1. Poderão participar deste certame os interessados previamente credenciados no Sistema de Cadastramento Unificado de Fornecedores - SICAF e no Sistema de Compras do Governo Federal (www.gov.br/compras).

3.2. Os interessados deverão atender às condições exigidas no cadastramento no Sicaf até o terceiro dia útil anterior à data prevista para recebimento das propostas.

3.3. O licitante responsabiliza-se exclusiva e formalmente pelas transações efetuadas em seu nome, assume como firmes e verdadeiras suas propostas e seus lances, inclusive os atos praticados diretamente ou por seu representante, excluída a responsabilidade do provedor do sistema ou do órgão ou entidade promotora da licitação por eventuais danos decorrentes de uso indevido das credenciais de acesso, ainda que por terceiros.

3.4. É de responsabilidade do cadastrado conferir a exatidão dos seus dados cadastrais nos Sistemas relacionados no item anterior e mantê-los atualizados junto aos órgãos responsáveis pela informação, devendo proceder, imediatamente, à correção ou à alteração dos registros tão logo identifique incorreção ou aqueles se tornem desatualizados.

3.5. A não observância do disposto no item anterior poderá ensejar desclassificação no momento da habilitação.

3.6. *A participação exclusiva para microempresas e empresas de pequeno porte, nos termos do art. 48 da Lei Complementar nº 123, de 14 de dezembro de 2006, não se aplica.*

3.7. *A obtenção do benefício a que se refere o item anterior fica limitada às microempresas e às empresas de pequeno porte que, no ano-calendário de realização da licitação, ainda não tenham celebrado contratos com a Administração Pública cujos valores somados extrapolem a receita bruta máxima admitida para fins de enquadramento como empresa de pequeno porte.*

3.8. *Será concedido tratamento favorecido para as microempresas e empresas de pequeno porte, para as sociedades cooperativas mencionadas no artigo 16 da Lei nº 14.133, de 2021, e para o microempreendedor individual - MEI, nos limites previstos da Lei Complementar nº 123, de 2006 e do Decreto nº 8.538, de 2015.*

3.9. Não poderão disputar esta licitação:

3.9.1. aquele que não atenda às condições deste Edital e seu(s) anexo(s);

3.9.2. sociedade que desempenhe atividade incompatível com o objeto da licitação;

3.9.3. empresas estrangeiras que não tenham representação legal no Brasil com poderes expressos para receber citação e responder administrativa ou judicialmente;

3.9.4. autor do anteprojeto, do projeto básico ou do projeto executivo, pessoa física ou jurídica, quando a licitação versar sobre serviços ou fornecimento de bens a ele relacionados;

3.9.5. . empresa, isoladamente ou em consórcio, responsável pela elaboração do projeto básico ou do projeto executivo, ou empresa da qual o autor do projeto seja dirigente, gerente, controlador, acionista ou detentor de mais de 5% (cinco por cento) do capital com direito a voto, responsável técnico ou subcontratado, quando a licitação versar sobre serviços ou fornecimento de bens a ela necessários;

3.9.6 pessoa física ou jurídica que se encontre, ao tempo da licitação, impossibilitada de participar da licitação em decorrência de sanção que lhe foi imposta;

3.9.7. aquele que mantenha vínculo de natureza técnica, comercial, econômica, financeira, trabalhista ou civil com dirigente do órgão ou entidade contratante ou com agente público que desempenhe função na licitação ou atue na fiscalização ou na gestão do contrato, ou que deles seja cônjuge, companheiro ou parente em linha reta, colateral ou por afinidade, até o terceiro grau;

3.9.8. empresas controladoras, controladas ou coligadas, nos termos da Lei nº 6.404, de 15 de dezembro de 1976, concorrendo entre si;

3.9.9 pessoa física ou jurídica que, nos 5 (cinco) anos anteriores à divulgação do edital, tenha sido condenada judicialmente, com trânsito em julgado, por exploração de trabalho infantil, por submissão de trabalhadores a condições análogas às de escravo ou por contratação de adolescentes nos casos vedados pela legislação trabalhista;

3.9.10 Organizações da Sociedade Civil de Interesse Público - OSCIP, atuando nessa condição;

3.9.12. pessoas jurídicas reunidas em consórcio;[A5]

3.9.13. pessoas físicas.[A6]

3.10. Não poderá participar, direta ou indiretamente, da licitação ou da execução do contrato agente público do órgão ou entidade contratante, devendo ser observadas as situações que possam configurar conflito de interesses no exercício ou após o exercício do cargo ou emprego, nos termos da legislação que disciplina a matéria, conforme § 1º do art. 9º da Lei nº 14.133, de 2021.

3.11. O impedimento de que trata o item 3.10.6 será também aplicado ao licitante que atue em substituição a outra pessoa, física ou jurídica, com o intuito de burlar a efetividade da sanção a ela aplicada, inclusive a sua controladora, controlada ou coligada, desde que devidamente comprovado o ilícito ou a utilização fraudulenta da personalidade jurídica do licitante.

3.12. A critério da Administração e exclusivamente a seu serviço, o autor dos projetos e a empresa a que se referem os itens 3.10.4 e 3.10.5 poderão participar no apoio das atividades de planejamento da contratação, de execução da licitação ou de gestão do contrato, desde que sob supervisão exclusiva de agentes públicos do órgão ou entidade.

3.13. Equiparam-se aos autores do projeto as empresas integrantes do mesmo grupo econômico.

3.14. O disposto nos itens 3.10.4 e 3.10.5 não impede a licitação ou a contratação de serviço que inclua como encargo do contratado a elaboração do projeto básico e do projeto executivo, nas contratações integradas, e do projeto executivo, nos demais regimes de execução.

3.15. Em licitações e contratações realizadas no âmbito de projetos e programas parcialmente financiados por agência oficial de cooperação estrangeira ou por organismo financeiro internacional com recursos do financiamento ou da contrapartida nacional, não poderá participar pessoa física ou jurídica que integre o rol de pessoas sancionadas por essas entidades ou que seja declarada inidônea nos termos da Lei nº 14.133, de 2021.

3.16. A vedação de que trata o item 3.11 estende-se a terceiro que auxilie a condução da contratação na qualidade de integrante de equipe de apoio, profissional especializado ou funcionário ou representante de empresa que preste assessoria técnica.

4. DO ORÇAMENTO ESTIMADO

4.1. O orçamento estimado da presente contratação não será de caráter sigiloso.

5. DA APRESENTAÇÃO DA PROPOSTA E DOS DOCUMENTOS DE HABILITAÇÃO

5.1. Os licitantes encaminharão, exclusivamente por meio do sistema eletrônico, a proposta com o preço, conforme o critério de julgamento adotado neste Edital, até a data e o horário estabelecidos para abertura da sessão pública.

5.2. Caso a fase de habilitação anteceda as fases de apresentação de propostas e lances, os licitantes encaminharão, na forma e no prazo estabelecidos no item anterior, simultaneamente os documentos de habilitação e a proposta com o preço ou o percentual de desconto, observado o disposto nos itens 9.1.1 e 9.13.2 deste Edital.

5.3. No cadastramento da proposta inicial, o licitante declarará, em campo próprio do sistema, que:

5.3.1. está ciente e concorda com as condições contidas no edital e seus anexos, bem como de que a proposta apresentada compreende a integralidade dos custos para atendimento dos direitos trabalhistas assegurados na Constituição Federal, nas leis trabalhistas, nas normas infralegais, nas convenções coletivas de trabalho e nos termos de ajustamento de conduta vigentes na data de sua entrega em definitivo e que cumpre plenamente os requisitos de habilitação definidos no instrumento convocatório;

5.3.2. não emprega menor de 18 anos em trabalho noturno, perigoso ou insalubre e não emprega menor de 16 anos, salvo menor, a partir de 14 anos, na condição de aprendiz, nos termos do artigo 7º, XXXIII, da Constituição;

5.3.3. não possui empregados executando trabalho degradante ou forçado, observando o disposto nos incisos III e IV do art. 1º e no inciso III do art. 5º da Constituição Federal;

5.3.4. cumpre as exigências de reserva de cargos para pessoa com deficiência e para reabilitado da Previdência Social, previstas em lei e em outras normas específicas.

5.5. O licitante organizado em cooperativa deverá declarar, ainda, em campo próprio do sistema eletrônico, que cumpre os requisitos estabelecidos no artigo 16 da Lei nº 14.133, de 2021.

5.6. No caso das empresas que foram beneficiadas pela Lei nº 12.546, de 2011, as propostas de preços deverão ser apresentadas com as alíquotas em vigor, nos termos da Lei nº 14.973, de 2024, aplicáveis para o ano de apresentação da proposta.

5.6.1. A pedido da empresa contratada, o preço do contrato poderá ser revisto, nos termos do art. 134 c/c art. 136, I, da Lei nº 14.133, de 2021, após efetiva majoração das alíquotas, conforme regime de transição previsto no art. 9ºA e 9º-B da Lei nº 12.546, de 2011, com a redação dada pela Lei nº 14.973, de 2024.

5.7. O fornecedor enquadrado como microempresa, empresa de pequeno porte ou sociedade cooperativa deverá declarar, ainda, em campo próprio do sistema eletrônico, que cumpre os requisitos estabelecidos no artigo 3º da Lei Complementar nº 123, de 2006, estando apto a usufruir do tratamento favorecido estabelecido em seus arts. 42 a 49, observado o disposto nos §§ 1º ao 3º do art. 4º, da Lei nº 14.133, de 2021.

5.7.1. No item exclusivo para participação de microempresas e empresas de pequeno porte, a assinalação do campo “não” impedirá o prosseguimento no certame, para aquele item;

5.7.2. Nos itens em que a participação não for exclusiva para microempresas e empresas de pequeno porte, a assinalação do campo “não” apenas produzirá o efeito de o licitante não ter direito ao tratamento favorecido previsto na Lei Complementar nº 123, de 2006, mesmo que microempresa, empresa de pequeno porte ou sociedade cooperativa.[A3]

5.8. Não poderá se beneficiar do tratamento jurídico diferenciado estabelecido nos arts. 42 a 49 da Lei Complementar nº 123, de 2006, a pessoa jurídica:

5.8.1. de cujo capital participe outra pessoa jurídica;

5.8.2. que seja filial, sucursal, agência ou representação, no País, de pessoa jurídica com sede no exterior;

5.8.3. de cujo capital participe pessoa física que seja inscrita como empresário ou seja sócia de outra empresa que receba tratamento jurídico diferenciado nos termos da Lei Complementar nº 123, de 2006, desde que a receita bruta global ultrapasse o limite de que trata o inciso II do art. 3º da referida lei;

5.8.4. cujo titular ou sócio participe com mais de 10% (dez por cento) do capital de outra empresa não beneficiada pela Lei Complementar nº 123, de 2006, desde que a receita bruta global ultrapasse o limite de que trata o inciso II do art. 3º da referida lei;

5.8.5. cujo sócio ou titular seja administrador ou equiparado de outra pessoa jurídica com fins lucrativos, desde que a receita bruta global ultrapasse o limite de que trata o inciso II do art. 3º da referida lei;

5.8.6. constituída sob a forma de cooperativas, salvo as de consumo;

5.8.7 que participe do capital de outra pessoa jurídica;

5.8.8. que exerça atividade de banco comercial, de investimentos e de desenvolvimento, de caixa econômica, de sociedade de crédito, financiamento e investimento ou de crédito imobiliário, de corretora ou de distribuidora de títulos, valores mobiliários e câmbio, de empresa de arrendamento mercantil, de seguros privados e de capitalização ou de previdência complementar;

5.8.9. resultante ou remanescente de cisão ou qualquer outra forma de desmembramento de pessoa jurídica que tenha ocorrido em um dos 5 (cinco) anos-calendário anteriores;

5.8.10. constituída sob a forma de sociedade por ações.

5.8.11. cujos titulares ou sócios guardem, cumulativamente, com o contratante do serviço, relação de pessoalidade, subordinação e habitualidade.

5.9. O licitante deverá declarar em campo próprio do sistema que desenvolve programa de integridade, nos termos do Decreto nº 12.304, de 2024, e da Portaria Normativa SE/CGU nº 226, de 9 de setembro de 2025, para fazer jus ao benefício do critério de desempate previsto no art. 60, caput, inciso IV, da lei n. 14.133, de 2021[A4] .

5.9. A falsidade da declaração de que trata os itens 5.4, 5.8 ou 5.10[A5] sujeitará o licitante às sanções previstas na Lei nº 14.133, de 2021, e neste Edital.

5.10. Os licitantes poderão retirar ou substituir a proposta ou, na hipótese de a fase de habilitação anteceder as fases de apresentação de propostas e lances e de julgamento, os documentos de habilitação anteriormente inseridos no sistema, até a abertura da sessão pública.

5.11. Não haverá ordem de classificação na etapa de apresentação da proposta e dos documentos de habilitação pelo licitante, o que ocorrerá somente após os procedimentos de abertura da sessão pública e da fase de envio de lances.

5.12. Serão disponibilizados para acesso público os documentos que compõem a proposta dos licitantes convocados para apresentação de propostas, após a fase de envio de lances.

5.13. Desde que disponibilizada a funcionalidade no sistema, o licitante poderá parametrizar o seu valor final mínimo ou o seu percentual de desconto máximo quando do cadastramento da proposta e obedecerá às seguintes regras:

5.13.1. a aplicação do intervalo mínimo de diferença de valores ou de percentuais entre os lances, que incidirá tanto em relação aos lances intermediários quanto em relação ao lance que cobrir a melhor oferta; e

5.13.2. os lances serão de envio automático pelo sistema, respeitado o valor final mínimo, caso estabelecido, e o intervalo de que trata o subitem acima.[A6]

5.14. O valor final mínimo ou o percentual de desconto final máximo parametrizado no sistema poderá ser alterado pelo fornecedor durante a fase de disputa, sendo vedado:

5.14.1. valor superior a lance já registrado pelo fornecedor no sistema, quando adotado o critério de julgamento por menor preço; e

5.15. O valor final mínimo final máximo parametrizado na forma do item 5.16 possuirá caráter sigiloso para os demais fornecedores e para o órgão ou entidade promotora da licitação, podendo ser disponibilizado estrita e permanentemente aos órgãos de controle externo e interno.

5.17. Caberá ao licitante interessado em participar da licitação acompanhar as operações no sistema eletrônico durante o processo licitatório e se responsabilizar pelo ônus decorrente da perda de negócios diante da inobservância de mensagens emitidas pela Administração ou de sua desconexão.

5.18. O licitante deverá comunicar imediatamente ao provedor do sistema qualquer acontecimento que possa comprometer o sigilo ou a segurança, para imediato bloqueio de acesso.

6. DO PREENCHIMENTO DA PROPOSTA

6.1. O licitante deverá enviar sua proposta mediante o preenchimento, no sistema eletrônico, dos seguintes campos:

6.1.1. valor unitário expresso em reais;

6.2. Todas as especificações do objeto contidas na proposta vinculam o licitante.

6.2.1. O licitante *NÃO* poderá oferecer proposta em quantitativo inferior ao máximo previsto para contratação.

6.3. Nos valores propostos estarão inclusos todos os custos operacionais, encargos previdenciários, trabalhistas, tributários, comerciais e quaisquer outros que incidam direta ou indiretamente na execução do objeto.

6.4. Os preços ofertados, tanto na proposta inicial, quanto na etapa de lances, serão de exclusiva responsabilidade do licitante, não lhe assistindo o direito de pleitear qualquer alteração, sob alegação de erro, omissão ou qualquer outro pretexto.

6.5. *Na presente licitação, a Microempresa e a Empresa de Pequeno Porte poderão se beneficiar do regime de tributação pelo Simples Nacional[A3] .*

6.6. A apresentação das propostas implica obrigatoriedade do cumprimento das disposições nelas contidas, em conformidade com o que dispõe o Termo de Referência/Projeto Básico, assumindo o proponente o compromisso de executar o objeto licitado nos seus termos, bem como de fornecer os materiais, equipamentos, ferramentas e utensílios necessários, em quantidades e qualidades adequadas à perfeita execução contratual, promovendo, quando requerido, sua substituição.

6.7. O prazo de validade da proposta não será inferior a **90 (noventa)** dias, a contar da data de sua apresentação.

6.8. Os licitantes devem respeitar os preços máximos estabelecidos nas normas de regência de contratações públicas federais, quando participarem de licitações públicas;

6.9. Caso o critério de julgamento seja o de menor preço, os licitantes devem respeitar os preços máximos previstos no Termo de Referência/Projeto Básico;

6.10. O descumprimento das regras supramencionadas pode ensejar a responsabilização pelo Tribunal de Contas da União e, após o devido processo legal, gerar as seguintes consequências: assinatura de prazo para a adoção das medidas necessárias ao exato cumprimento da lei, nos termos do art. 71, inciso IX, da Constituição; ou condenação dos agentes públicos responsáveis e da empresa contratada ao pagamento dos prejuízos ao erário, caso verificada a ocorrência de superfaturamento por sobrepreço na execução do contrato.

7. DA ABERTURA DA SESSÃO, CLASSIFICAÇÃO DAS PROPOSTAS E FORMULAÇÃO DE LANCES

7.1. A abertura da presente licitação dar-se-á automaticamente em sessão pública, por meio de sistema eletrônico, na data, horário e local indicados neste Edital.

7.2. Os licitantes poderão retirar ou substituir a proposta ou os documentos de habilitação, quando for o caso, anteriormente inseridos no sistema, até a abertura da sessão pública.

7.3. O sistema disponibilizará campo próprio para troca de mensagens entre o Pregoeiro/Agente de Contratação /Comissão e os licitantes.

7.4. Iniciada a etapa competitiva, os licitantes deverão encaminhar lances exclusivamente por meio de sistema eletrônico, sendo imediatamente informados do seu recebimento e do valor consignado no registro.

7.5. O lance deverá ser ofertado pelo valor unitário do item.

7.6. Os licitantes poderão oferecer lances sucessivos, observando o horário fixado para abertura da sessão e as regras estabelecidas no Edital.

7.7. O licitante somente poderá oferecer lance de valor inferior ou ao último por ele ofertado e registrado pelo sistema.

7.8. O intervalo mínimo de diferença de valores ou percentuais entre os lances, que incidirá tanto em relação aos lances intermediários quanto em relação à proposta que cobrir a melhor oferta deverá ser *de R\$ 100 (cem reais)*.

7.9. O licitante poderá, uma única vez, excluir seu último lance ofertado, no intervalo de quinze segundos após o registro no sistema, na hipótese de lance inconsistente ou inexecutável.

7.10. O procedimento seguirá de acordo com o modo de disputa adotado.

7.11. Caso seja adotado para o envio de lances na licitação o modo de disputa “aberto e fechado”, os licitantes apresentarão lances públicos e sucessivos, com lance final e fechado.[A4]

7.11.1. A etapa de lances da sessão pública terá duração inicial de quinze minutos. Após esse prazo, o sistema encaminhará aviso de fechamento iminente dos lances, após o que transcorrerá o período de até dez minutos, aleatoriamente determinado, findo o qual será automaticamente encerrada a recepção de lances.

7.11.2. Encerrado o prazo previsto no subitem anterior, o sistema abrirá oportunidade para que o autor da oferta de valor mais baixo e os das ofertas com preços até 10% (dez por cento) superiores àquela possam ofertar um lance final e fechado em até cinco minutos, o qual será sigiloso até o encerramento deste prazo.

7.11.3. Não havendo pelo menos três ofertas nas condições definidas neste item, poderão os autores dos melhores lances subsequentes, na ordem de classificação, até o máximo de três, oferecer um lance final e fechado em até cinco minutos, o qual será sigiloso até o encerramento deste prazo.

7.12. Após o término dos prazos estabelecidos nos subitens anteriores, o sistema ordenará e divulgará os lances segundo a ordem crescente de valores.

7.13. Não serão aceitos dois ou mais lances de mesmo valor, prevalecendo aquele que for recebido e registrado em primeiro lugar.

7.14. Durante o transcurso da sessão pública, os licitantes serão informados, em tempo real, do valor do menor lance registrado, vedada a identificação do licitante.

7.15. No caso de desconexão com o Pregoeiro/Agente de Contratação/Comissão, no decorrer da etapa competitiva da licitação, o sistema eletrônico poderá permanecer acessível aos licitantes para a recepção dos lances.

7.16. Quando a desconexão do sistema eletrônico para o Pregoeiro/Agente de Contratação/Comissão persistir por tempo superior a dez minutos, a sessão pública será suspensa e reiniciada somente após decorridas vinte e quatro horas da comunicação do fato pelo Pregoeiro/Agente de Contratação/Comissão aos participantes, no sítio eletrônico utilizado para divulgação.

7.17. Caso o licitante não apresente lances, concorrerá com o valor de sua proposta.

7.18. Em relação a itens não exclusivos para participação de microempresas e empresas de pequeno porte, uma vez encerrada a etapa de lances, será efetivada a verificação automática, junto à Receita Federal, do porte da entidade empresarial, caso a contratação não se enquadre nas vedações dos §§1º e 2º do art. 4º da Lei nº 14.133, de 2021. O sistema identificará em coluna própria as microempresas e empresas de pequeno porte participantes, procedendo à comparação com os valores da primeira colocada, se esta for empresa de maior porte, assim como das demais classificadas, para o fim de aplicar-se o disposto nos arts. 44 e 45 da Lei Complementar nº 123, de 2006, regulamentada pelo Decreto nº 8.538, de 2015.

7.18.1. Nessas condições, as propostas de microempresas e empresas de pequeno porte que se encontrarem na faixa, ou de até 5% (cinco por cento), caso se trate de um pregão, serão consideradas empatadas com a primeira colocada.

7.18.2. A licitante mais bem classificada nos termos do subitem anterior terá o direito de encaminhar uma última oferta para desempate, obrigatoriamente em valor inferior ao da primeira colocada, no prazo de 5 (cinco) minutos controlados pelo sistema, contados após a comunicação automática para tanto.

7.21.5. Caso a microempresa ou a empresa de pequeno porte melhor classificada desista ou não se manifeste no prazo estabelecido, serão convocadas as demais licitantes microempresa e empresa de pequeno porte que se encontrem naquele intervalo de até 5% (cinco por cento), caso se trate de um pregão, na ordem de classificação, para o exercício do mesmo direito, no prazo estabelecido no subitem anterior.

7.21.6. No caso de equivalência dos valores apresentados pelas microempresas e empresas de pequeno porte que se encontrem nos intervalos estabelecidos nos subitens anteriores, será realizado sorteio entre elas para que se identifique aquela que primeiro poderá apresentar melhor oferta.

7.21.7. A obtenção do benefício a que se refere o item anterior fica limitada às microempresas e às empresas de pequeno porte que, no ano-calendário de realização da licitação, ainda não tenham celebrado contratos com a Administração Pública cujos valores somados extrapolem a receita bruta máxima admitida para fins de enquadramento como empresa de pequeno porte.

7.22. Só poderá haver empate entre propostas iguais (não seguidas de lances), ou entre lances finais da fase fechada do modo de disputa aberto e fechado.

7.23. Havendo eventual empate entre propostas ou lances, o critério de desempate será aquele previsto no art. 60 da Lei nº 14.133, de 2021, nesta ordem:

7.23.1. disputa final, hipótese em que os licitantes empatados poderão apresentar nova proposta em ato contínuo à classificação;

7.23.2. avaliação do desempenho contratual prévio dos licitantes, para a qual deverão preferencialmente ser utilizados registros cadastrais para efeito de atesto de cumprimento de obrigações previstos nesta Lei; [A8]

7.23.3. desenvolvimento pelo licitante de ações de equidade entre homens e mulheres no ambiente de trabalho, nos termos do Decreto nº 11.430, de 2023, e da Instrução Normativa SEGES/MGI nº 382, de 17 de setembro de 2025;[A9]

7.23.4. declaração do licitante de que desenvolve programa de integridade, conforme Decreto nº 12.304, de 2024, e Portaria Normativa SE/CGU nº 226, de 9 de setembro de 2025.

7.24. Persistindo o empate, será assegurada preferência, sucessivamente, aos bens e serviços produzidos ou prestados por:

7.24.1. empresas brasileiras;

7.24.2. empresas que invistam em pesquisa e no desenvolvimento de tecnologia no País;

7.24.3. empresas que comprovem a prática de mitigação, nos termos da Lei nº 12.187, de 29 de dezembro de 2009.

7.25. Esgotados todos os demais critérios de desempate previstos em lei, a escolha do licitante vencedor ocorrerá por sorteio, em ato público, para o qual todos os licitantes serão convocados, vedado qualquer outro processo.

7.26. Encerrada a etapa de envio de lances da sessão pública, na hipótese da proposta do primeiro colocado permanecer acima do preço máximo ou inferior ao desconto definido para a contratação, o Pregoeiro/Agente de Contratação/Comissão poderá negociar condições mais vantajosas, após definido o resultado do julgamento.

7.26.1. A negociação poderá ser feita com os demais licitantes, segundo a ordem de classificação inicialmente estabelecida, quando o primeiro colocado, mesmo após a negociação, for desclassificado em razão de sua proposta permanecer acima do preço máximo definido pela Administração.

7.26.2. A negociação será realizada por meio do sistema, podendo ser acompanhada pelos demais licitantes.

7.26.3. O resultado da negociação será divulgado a todos os licitantes e anexado aos autos do processo licitatório.

7.26.4. O Pregoeiro/Agente de Contratação/Comissão solicitará ao licitante mais bem classificado que, no prazo de 4 (QUATRO) horas, envie a proposta adequada ao último lance ofertado após a negociação realizada, acompanhada, se for o caso, dos documentos complementares, quando necessários à confirmação daqueles exigidos neste Edital e já apresentados.

7.26.5. É facultado ao Pregoeiro/Agente de Contratação/Comissão prorrogar o prazo estabelecido, a partir de solicitação fundamentada feita no chat pelo licitante, antes de findo o prazo.

7.27. Após a negociação do preço, o Pregoeiro/Agente de Contratação/Comissão iniciará a fase de aceitação e julgamento da proposta.

8. DA FASE DE JULGAMENTO

8.1. Encerrada a etapa de negociação, o Pregoeiro/Agente de Contratação/Comissão verificará se o licitante provisoriamente classificado em primeiro lugar atende às condições de participação no certame, conforme previsto no art. 14 da Lei nº 14.133, de 2021, legislação correlata e no item 3.10 do edital, especialmente quanto à existência de sanção que impeça a participação no certame ou a futura contratação, mediante a consulta aos seguintes cadastros:

8.1.1. Sicaf;

8.1.2 Cadastro Nacional de Empresas Inidôneas e Suspensas – CEIS,

8.1.3. Cadastro Nacional de Empresas Punidas – CNEP e

8.1.4. Lista de licitantes inidôneos, mantida pelo Tribunal de Contas da União.

8.2. A consulta aos cadastros será realizada no nome e no CNPJ da empresa licitante.

8.2.1. A consulta no CEIS quanto às sanções previstas na Lei nº 8.429, de 1992, também ocorrerá no nome e no CPF do sócio majoritário da empresa licitante, se houver, por força do art. 12 da citada lei.

8.3. Para a consulta de licitantes pessoa jurídica poderá haver a substituição das consultas ao CEIS, CNEP e Lista de licitantes inidôneos pela Consulta Consolidada de Pessoa Jurídica do TCU.

8.4. Caso conste na Consulta de Situação do licitante a existência de Ocorrências Impeditivas Indiretas, o Pregoeiro /Agente de Contratação/Comissão diligenciará para verificar se houve fraude por parte das empresas apontadas no Relatório de Ocorrências Impeditivas Indiretas.

8.4.1. A tentativa de burla será verificada por meio dos vínculos societários, linhas de fornecimento similares, dentre outros.

8.4.2. O licitante será convocado para manifestação previamente a uma eventual desclassificação.

8.4.3. Constatada a existência de sanção, o licitante será reputado inabilitado, por falta de condição de participação.

8.5. Na hipótese de inversão das fases de habilitação e julgamento, caso atendidas as condições de participação, será iniciado o procedimento de habilitação.

8.6. Será desclassificada a proposta vencedora que:

8.7.1. conter vícios insanáveis;

8.8.2 não obedecer às especificações técnicas contidas no Termo de Referência/Projeto Básico;

8.9.3. apresentar preços inexequíveis ou permanecerem acima do preço máximo definido para a contratação;

8.9.4. não tiver sua exequibilidade demonstrada, quando exigido pela Administração;

8.9.5. não cumpra os critérios de aceitabilidade de preços definidos no Termo de Referência;

8.9.6. apresentar desconformidade com quaisquer outras exigências deste Edital ou seus anexos, desde que insanável.

8.10. No caso de bens e serviços em geral, é indício de inexecuibilidade das propostas valores inferiores a 50% (cinquenta por cento) do valor orçado pela Administração.

8.11. A inexecuibilidade, na hipótese de que trata o item anterior, só será considerada após diligência do Pregoeiro /Agente de Contratação/Comissão, que comprove:

8.11.1. que o custo do licitante ultrapassa o valor da proposta; e

8.11.2. inexistirem custos de oportunidade capazes de justificar o vulto da oferta.

8.12. *Em contratação de obras e serviços de engenharia, além das disposições acima, a análise de exequibilidade e sobrepreço considerará o seguinte:*

8.12.1. No regime de empreitada por preço unitário, a caracterização do sobrepreço se dará pela superação do valor global estimado e pela superação de custo unitário tido como relevante, conforme planilha anexa ao edital;

8.12.2. No caso de obras e serviços de engenharia, serão consideradas inexecuíveis as propostas cujos valores forem inferiores a 75% (setenta e cinco por cento) do valor orçado pela Administração, independentemente do regime de execução.

8.13. Se houver indícios de inexecuibilidade da proposta de preço, ou em caso da necessidade de esclarecimentos complementares, poderão ser efetuadas diligências, para que o licitante comprove a exequibilidade da proposta.

8.14. Caso o custo global estimado do objeto licitado tenha sido decomposto em seus respectivos custos unitários por meio de Planilha de Custos e Formação de Preços elaborada pela Administração, o licitante classificado em primeiro lugar será convocado para apresentar Planilha por ele elaborada, com os respectivos valores adequados ao valor final da sua proposta, sob pena de não aceitação da proposta.

8.14.1. Em se tratando de obras e serviços de engenharia, o licitante vencedor será convocado a apresentar à Administração, por meio eletrônico, as planilhas com indicação dos quantitativos e dos custos unitários, seguindo o modelo elaborado pela Administração, bem como com detalhamento das Bonificações e Despesas Indiretas (BDI) e dos Encargos Sociais (ES), com os respectivos valores adequados ao valor final da proposta vencedora, admitida a utilização dos preços unitários, no caso de empreitada por preço global, empreitada integral, contratação semi-integrada e contratação integrada, exclusivamente para eventuais adequações indispensáveis no cronograma físico-financeiro e para balizar excepcional aditamento posterior do contrato.

8.14.2. Em se tratando de serviços com fornecimento de mão de obra em regime de dedicação exclusiva cuja produtividade seja mensurável e indicada pela Administração, o licitante deverá indicar a produtividade adotada e a quantidade de pessoal que será alocado na execução contratual.

8.14.3. Caso a produtividade seja diferente daquela utilizada pela Administração como referência, ou não estiver contida na faixa referencial de produtividade, mas admitida pelo ato convocatório, o licitante deverá apresentar a respectiva comprovação de exequibilidade;

8.14.4. Os licitantes poderão apresentar produtividades diferenciadas daquela estabelecida pela Administração como referência, desde que não alterem o objeto da contratação, não contrariem dispositivos legais vigentes e, caso não estejam contidas nas faixas referenciais de produtividade, comprovem a exequibilidade da proposta.

8.14.5. Para efeito do subitem anterior, admite-se a adequação técnica da metodologia empregada pela contratada, visando assegurar a execução do objeto, desde que mantidas as condições para a justa remuneração do serviço.

8.15. Erros no preenchimento da planilha não constituem motivo para a desclassificação da proposta. A planilha poderá ser ajustada pelo licitante, no prazo indicado pelo sistema, desde que não haja majoração do preço e que se comprove que este é o bastante para arcar com todos os custos da contratação;

8.15.1. O ajuste de que trata este dispositivo se limita a sanar erros ou falhas que não alterem a substância das propostas;

8.15.2. Considera-se erro no preenchimento da planilha passível de correção a indicação de recolhimento de impostos e contribuições na forma do Simples Nacional, quando não cabível esse regime.

8.16. Para fins de análise da proposta quanto ao cumprimento das especificações do objeto, poderá ser colhida a manifestação escrita do setor requisitante do serviço ou da área especializada no objeto.

8.17. O pregoeiro/agente de contratação/comissão de contratação realizará a verificação da observância da proposta classificada provisoriamente em primeiro lugar quanto aos custos unitários mínimos relevantes estabelecidos pela Administração, além dos demais aspectos ligados à conformidade da proposta ao objeto licitado e à compatibilidade do preço.

8.18. O pregoeiro/agente de contratação/comissão de contratação concederá o prazo de no mínimo duas horas para readequação da proposta quando esta não observar os custos unitários mínimos relevantes, sob pena de desclassificação, na forma da Instrução Normativa nº 73, de 30 de setembro de 2022.

9. DA FASE DE HABILITAÇÃO

9.1. Os documentos previstos no Termo de Referência, necessários e suficientes para demonstrar a capacidade do licitante de realizar o objeto da licitação, serão exigidos para fins de habilitação, nos termos dos arts. 62 a 70 da Lei nº 14.133, de 2021.

9.1.1. . A documentação exigida para fins de habilitação jurídica, fiscal, social e trabalhista e econômico-financeira, poderá ser substituída pelo registro cadastral no Sicafe.

9.2 Quando permitida a participação de empresas estrangeiras que não funcionem no País, as exigências de habilitação serão atendidas mediante documentos equivalentes, inicialmente apresentados em tradução livre.

9.3. Na hipótese de o licitante vencedor ser empresa estrangeira que não funcione no País, para fins de assinatura do contrato ou da ata de registro de preços, os documentos exigidos para a habilitação serão traduzidos por tradutor juramentado no País e apostilados nos termos do disposto no Decreto nº 8.660, de 29 de janeiro de 2016, ou de outro que venha a substituí-lo, ou consularizados pelos respectivos consulados ou embaixadas.

9.4. Os documentos exigidos para fins de habilitação poderão ser apresentados em original ou por cópia.

9.5. Os documentos exigidos para fins de habilitação poderão ser substituídos por registro cadastral emitido por órgão ou entidade pública, desde que o registro tenha sido feito em obediência ao disposto na Lei nº 14.133, de 2021.

9.6. Será verificado se o licitante apresentou declaração de que atende aos requisitos de habilitação, e o declarante responderá pela veracidade das informações prestadas, na forma da lei.

9.7. Será verificado se o licitante apresentou no sistema, sob pena de inabilitação, a declaração de que cumpre as exigências de reserva de cargos para pessoa com deficiência e para reabilitado da Previdência Social, previstas em lei e em outras normas específicas.

9.8. O licitante deverá apresentar, sob pena de desclassificação, declaração de que suas propostas econômicas compreendem a integralidade dos custos para atendimento dos direitos trabalhistas assegurados na Constituição Federal, nas leis trabalhistas, nas normas infralegais, nas convenções coletivas de trabalho e nos termos de ajustamento de conduta vigentes na data de entrega das propostas.

9.9. Considerando que na presente contratação a avaliação prévia do local de execução é imprescindível para o conhecimento pleno das condições e peculiaridades do objeto a ser contratado, **o licitante deve atestar, sob pena de inabilitação, que conhece o local e as condições de realização do serviço, assegurado a ele o direito de realização de vistoria prévia.**

9.9.1. O licitante que optar por realizar vistoria prévia terá disponibilizado pela Administração data e horário exclusivos, a ser agendado via email (licit19gac@gmail.com), de modo que seu agendamento não coincida com o agendamento de outros licitantes.

9.9.2. Caso o licitante opte por não realizar vistoria, poderá substituir a declaração exigida no presente item por declaração formal assinada pelo seu responsável técnico acerca do conhecimento pleno das condições e peculiaridades da contratação.

9.10. A habilitação será verificada por meio do Sicaf, nos documentos por ele abrangidos.

9.10.1. Somente haverá a necessidade de comprovação do preenchimento de requisitos mediante apresentação dos documentos originais não-digitais quando houver dúvida em relação à integridade do documento digital ou quando a lei expressamente o exigir.

9.11. É de responsabilidade do licitante conferir a exatidão dos seus dados cadastrais no Sicaf e mantê-los atualizados junto aos órgãos responsáveis pela informação, devendo proceder, imediatamente, à correção ou à alteração dos registros tão logo identifique incorreção ou aqueles se tornem desatualizados.

9.11.1. A não observância do disposto no item anterior poderá ensejar desclassificação no momento da habilitação.

9.12. A verificação pelo Pregoeiro/Agente de Contratação/Comissão, em sítios eletrônicos oficiais de órgãos e entidades emissores de certidões constitui meio legal de prova, para fins de habilitação.

9.12.1. Os documentos exigidos para habilitação que não estejam contemplados no Sicaf serão enviados por meio do sistema, em formato digital, no prazo de DUAS HORAS, prorrogável por igual período, contado da solicitação do Pregoeiro/Agente de Contratação/Comissão.

9.12.2. Na hipótese de a fase de habilitação anteceder a fase de apresentação de propostas e lances, os licitantes encaminharão, por meio do sistema, simultaneamente os documentos de habilitação e a proposta com o preço ou o percentual de desconto, observado o disposto no § 1º do art. 36 e no § 1º do art. 39 da Instrução Normativa SEGES /ME nº 73, de 30 de setembro de 2022.

9.13. A verificação no Sicaf ou a exigência dos documentos nele não contidos somente será feita em relação ao licitante vencedor.

9.13.1. Os documentos relativos à regularidade fiscal que constem do Termo de Referência somente serão exigidos, em qualquer caso, em momento posterior ao julgamento das propostas, e apenas do licitante mais bem classificado.

9.13.2. Respeitada a exceção do subitem anterior, relativa à regularidade fiscal, quando a fase de habilitação anteceder as fases de apresentação de propostas e lances e de julgamento, a verificação ou exigência do presente subitem ocorrerá em relação a todos os licitantes.

9.14. Encerrado o prazo para envio da documentação de que trata o item 9.13.1, poderá ser admitida, mediante decisão fundamentada do Pregoeiro/Agente de Contratação, a apresentação de novos documentos de habilitação ou a complementação de informações acerca dos documentos já apresentados pelos licitantes, em até DUAS horas, para:

9.14.1. a aferição das condições de habilitação do licitante, desde que decorrentes de fatos existentes à época da abertura do certame;

9.14.2. atualização de documentos cuja validade tenha expirado após a data de recebimento das propostas;

9.14.3. suprimimento da ausência de documento de cunho declaratório emitido unilateralmente pelo licitante;

9.14.4. suprimimento da ausência de certidão e/ou documento de cunho declaratório expedido por órgão ou entidade cujos atos gozem de presunção de veracidade e fé pública.

9.15. Findo o prazo assinalado sem o envio da nova documentação, restará preclusa essa oportunidade conferida ao licitante, implicando sua inabilitação.

9.16. Na análise dos documentos de habilitação, a comissão de contratação poderá sanar erros ou falhas, que não alterem a substância dos documentos e sua validade jurídica, mediante decisão fundamentada, registrada em ata e acessível a todos, atribuindo-lhes eficácia para fins de habilitação e classificação.

9.17. Na hipótese de o licitante não atender às exigências para habilitação, o Pregoeiro/Agente de Contratação /Comissão examinará a proposta subsequente e assim sucessivamente, na ordem de classificação, até a apuração de uma proposta que atenda ao presente edital, observado o prazo disposto no subitem 9.13.1.

9.18. Somente serão disponibilizados para acesso público os documentos de habilitação do licitante cuja proposta atenda ao edital de licitação, após concluídos os procedimentos de que trata o subitem anterior.

9.19. A comprovação de regularidade fiscal e trabalhista das microempresas e das empresas de pequeno porte somente será exigida para efeito de contratação, e não como condição para participação na licitação.

9.20. Quando a fase de habilitação anteceder a de julgamento e já tiver sido encerrada, não caberá exclusão de licitante por motivo relacionado à habilitação, salvo em razão de fatos supervenientes ou só conhecidos após o julgamento.

10. DO TERMO DE CONTRATO

10.1. Após a homologação e adjudicação, caso se conclua pela contratação, será firmado termo de contrato, ou outro instrumento equivalente.

10.2. O adjudicatário terá o prazo de **05** dias úteis, contados a partir da data de sua convocação, para assinar o termo de contrato ou instrumento equivalente, sob pena de decair o direito à contratação, sem prejuízo das sanções previstas neste Edital.

10.3. Alternativamente à convocação para comparecer perante o órgão ou entidade para a assinatura do Termo de Contrato ou instrumento equivalente, a Administração poderá: a) encaminhá-lo para assinatura, mediante correspondência postal com aviso de recebimento (AR), para que seja assinado e devolvido no prazo de **05** dias úteis, a contar da data de seu recebimento; b) disponibilizar acesso a sistema de processo eletrônico para que seja assinado digitalmente em até **05** dias úteis; ou c) outro meio eletrônico, assegurado o prazo de **05** dias úteis para resposta após recebimento da notificação pela Administração.

10.4. O Aceite da Nota de Empenho ou do instrumento equivalente, emitida ao fornecedor adjudicado, implica o reconhecimento de que:

10.4.1. referida Nota está substituindo o contrato, aplicando-se à relação de negócios ali estabelecida as disposições da Lei nº 14.133, de 2021;

10.4.2. a contratada se vincula à sua proposta e às previsões contidas neste Edital;

10.4.3. a contratada reconhece que as hipóteses de rescisão são aquelas previstas nos artigos 137 e 138 da Lei nº 14.133, de 2021 e reconhece os direitos da Administração previstos nos artigos 137 a 139 da mesma Lei.

10.5. Os prazos dos itens 10.2 e 10.3 poderão ser prorrogados, por igual período, por solicitação justificada do adjudicatário e aceita pela Administração.

10.6. O prazo de vigência da contratação é o estabelecido no Termo de Referência.

10.7. Na assinatura do contrato ou instrumento equivalente será exigido o Cadastro Informativo de Créditos não Quitados do Setor Público Federal – Cadin e a comprovação das condições de habilitação e contratação consignadas neste Edital, que deverão ser mantidas pelo fornecedor durante a vigência do contrato.

10.7.1. . A existência de registro no Cadin constitui fator impeditivo para a contratação.

10.8 Nas contratações de obras, serviços e fornecimentos de grande vulto, o licitante vencedor deverá apresentar programa de integridade, no prazo de 6 (seis) meses, contado da celebração do contrato, conforme Decreto nº 12.304, de 9 de dezembro de 2024, e comprovar a sua implantação nos termos da Portaria Normativa SE/CGU nº 226 /2025, considerados o valor original do contrato e o valor que poderá ser alcançado por meio de eventuais aditivos contratuais.

11. DA ATA DE REGISTRO DE PREÇOS

11.9 A presente licitação não se trata de registro de preço.

12. DA FORMAÇÃO DO CADASTRO DE RESERVA

12. Não se aplica.

13. DOS RECURSOS

13.1. interposição de recurso referente ao julgamento das propostas, à habilitação ou inabilitação de licitantes, à anulação ou revogação da licitação, observará o disposto no art. 165 da Lei nº 14.133, de 2021.

13.2. O prazo recursal é de 3 (três) dias úteis, contados da data de intimação ou de lavratura da ata.

13.3. Quando o recurso apresentado impugnar o julgamento das propostas ou o ato de habilitação ou inabilitação do licitante:

13.3.1. a intenção de recorrer deverá ser manifestada imediatamente, sob pena de preclusão;

13.3.2. o prazo para a manifestação da intenção de recorrer não será inferior a 10 (dez) minutos.

13.3.3. o prazo para apresentação das razões recursais será iniciado na data de intimação ou de lavratura da ata de habilitação ou inabilitação;

13.3.4. na hipótese de adoção da inversão de fases prevista no § 1º do art. 17 da Lei nº 14.133, de 2021, o prazo para apresentação das razões recursais será iniciado na data de intimação da ata de julgamento.

13.4. Os recursos deverão ser encaminhados em campo próprio do sistema.

13.5. O recurso será dirigido à autoridade que tiver editado o ato ou proferido a decisão recorrida, a qual poderá reconsiderar sua decisão no prazo de 3 (três) dias úteis, ou, nesse mesmo prazo, encaminhar recurso para a autoridade superior, a qual deverá proferir sua decisão no prazo de 10 (dez) dias úteis, contado do recebimento dos autos.

13.5. Os recursos interpostos fora do prazo não serão conhecidos.

13.6. O prazo para apresentação de contrarrazões ao recurso pelos demais licitantes será de 3 (três) dias úteis, contados da data da intimação pessoal ou da divulgação da interposição do recurso, assegurada a vista imediata dos elementos indispensáveis à defesa de seus interesses.

13.7. O recurso e o pedido de reconsideração terão efeito suspensivo do ato ou da decisão recorrida até que sobrevenha decisão final da autoridade competente.

13.8. O acolhimento do recurso invalida tão somente os atos insuscetíveis de aproveitamento.

13.10. Os autos do processo permanecerão com vista franqueada aos interessados no sítio eletrônico: www.comprasnet.com.br

14. DAS INFRAÇÕES ADMINISTRATIVAS E SANÇÕES

14.1. Comete infração administrativa, nos termos da lei, o licitante que, com dolo ou culpa:

14.1.1. deixar de entregar a documentação exigida para o certame ou não entregar qualquer documento que tenha sido solicitado pelo Pregoeiro/Agente de Contratação/Comissão durante o certame;

14.1.2. . salvo em decorrência de fato superveniente devidamente justificado, não mantiver a proposta em especial quando:

14.1.2.1. não enviar a proposta adequada ao último lance ofertado ou após a negociação;

14.1.2.2. recusar-se a enviar o detalhamento da proposta quando exigível;

14.1.2.3. pedir para ser desclassificado quando encerrada a etapa competitiva;

14.1.2.4. deixar de apresentar amostra;

14.1.2.5. apresentar proposta ou amostra em desacordo com as especificações do edital.

14.1.3. não celebrar o contrato ou não entregar a documentação exigida para a contratação, quando convocado dentro do prazo de validade de sua proposta;

14.1.4. recusar-se, sem justificativa, a assinar o contrato ou a ata de registro de preço, ou a aceitar ou retirar o instrumento equivalente no prazo estabelecido pela Administração;

14.1.5 apresentar declaração ou documentação falsa exigida para o certame ou prestar declaração falsa durante a licitação;

14.1.6. fraudar a licitação;

14.1.7. comportar-se de modo inidôneo ou cometer fraude de qualquer natureza, em especial quando:

14.1.7.1. agir em conluio ou em desconformidade com a lei;

14.1.7.2. induzir deliberadamente a erro no julgamento;

14.1.8. praticar atos ilícitos com vistas a frustrar os objetivos da licitação;

14.1.9. praticar ato lesivo previsto no art. 5º da Lei nº 12.846, de 2013.

14.2. Com fulcro na Lei nº 14.133, de 2021, a Administração poderá, após regular processo administrativo, garantida a prévia defesa, aplicar aos licitantes e/ou adjudicatários as seguintes sanções, sem prejuízo das responsabilidades civil e criminal:

14.2.1. advertência;

14.2.2. multa;

14.2.3. impedimento de licitar e contratar e

14.2.4. declaração de inidoneidade para licitar ou contratar, enquanto perdurarem os motivos determinantes da punição ou até que seja promovida sua reabilitação perante a própria autoridade que aplicou a penalidade.

14.3. Na aplicação das sanções serão considerados:

14.3.1. a natureza e a gravidade da infração cometida;

14.3.2. as peculiaridades do caso concreto;

14.3.3. as circunstâncias agravantes ou atenuantes;

14.3.4. os danos que dela provierem para a Administração Pública;

14.3.5. a implantação ou o aperfeiçoamento de programa de integridade, conforme normas e orientações dos órgãos de controle.

14.4. A multa será recolhida no prazo máximo de 45 (*quarenta e cinco*) dias úteis, a contar da comunicação oficial.

14.4.1. Para as infrações previstas nos itens 14.1.1, 14.1.2 e 14.1.3, a multa será de 0,5% a 15% do valor do contrato licitado.

14.4.2. Para as infrações previstas nos itens 14.1.4, 14.1.5, 14.1.6, 14.1.7, 14.1.8 e 14.1.9, a multa será de 15% a 30% do valor do contrato licitado.

14.5. As sanções de advertência, impedimento de licitar e contratar e declaração de inidoneidade para licitar ou contratar poderão ser aplicadas, cumulativamente ou não, à penalidade de multa.

14.6. Na aplicação da sanção de multa será facultada a defesa do interessado no prazo de 15 (quinze) dias úteis, contado da data de sua intimação.

14.7. A sanção de impedimento de licitar e contratar será aplicada ao responsável em decorrência das infrações administrativas relacionadas nos itens 14.1.1, 14.1.2, 14.1.3 e 14.1.4, quando não se justificar a imposição de penalidade mais grave, e impedirá o responsável de licitar e contratar no âmbito da Administração Pública direta e indireta do ente federativo a qual pertencer o órgão ou entidade, pelo prazo máximo de 3 (três) anos.

14.8. Poderá ser aplicada ao responsável a sanção de declaração de inidoneidade para licitar ou contratar, em decorrência da prática das infrações dispostas nos itens 14.1.5, 14.1.6, 14.1.7, 14.1.8 e 14.1.9, bem como pelas infrações administrativas previstas nos itens 14.1.1, 14.1.2, 14.1.3 e 14.1.4 que justifiquem a imposição de penalidade mais grave que a sanção de impedimento de licitar e contratar, cuja duração observará o prazo previsto no art. 156, §5º, da Lei nº 14.133, de 2021.

14.9. A recusa injustificada do adjudicatário em assinar o contrato ou a ata de registro de preço, ou em aceitar ou retirar o instrumento equivalente no prazo estabelecido pela Administração, descrita no item 14.1.4, caracterizará o descumprimento total da obrigação assumida e o sujeitará às penalidades e à imediata perda da garantia de proposta em favor do órgão ou entidade promotora da licitação, nos termos do art. 45, §4º da Instrução Normativa SEGES/ME nº 73, de 30 de setembro de 2022.

14.10. A apuração de responsabilidade relacionadas às sanções de impedimento de licitar e contratar e de declaração de inidoneidade para licitar ou contratar demandará a instauração de processo de responsabilização a ser conduzido por comissão composta por 2 (dois) ou mais servidores estáveis, que avaliará fatos e circunstâncias conhecidos e intimará o licitante ou o adjudicatário para, no prazo de 15 (quinze) dias úteis, contado da data de sua intimação, apresentar defesa escrita e especificar as provas que pretenda produzir. [A4]

14.11. Caberá recurso no prazo de 15 (quinze) dias úteis da aplicação das sanções de advertência, multa e impedimento de licitar e contratar, contado da data da intimação, o qual será dirigido à autoridade que tiver proferido a decisão recorrida, que, se não a reconsiderar no prazo de 5 (cinco) dias úteis, encaminhará o recurso com sua motivação à autoridade superior, que deverá proferir sua decisão no prazo máximo de 20 (vinte) dias úteis, contado do recebimento dos autos.

14.12. Caberá a apresentação de pedido de reconsideração da aplicação da sanção de declaração de inidoneidade para licitar ou contratar no prazo de 15 (quinze) dias úteis, contado da data da intimação, e decidido no prazo máximo de 20 (vinte) dias úteis, contado do seu recebimento.

14.13. O recurso e o pedido de reconsideração terão efeito suspensivo do ato ou da decisão recorrida até que sobrevenha decisão final da autoridade competente.

14.14. A aplicação das sanções previstas neste edital não exclui, em hipótese alguma, a obrigação de reparação integral dos danos causados.[A5]

14.15. Para a garantia da ampla defesa e contraditório dos licitantes, as notificações serão enviadas eletronicamente para os endereços de e-mail informados na proposta comercial, bem como os cadastrados pela empresa no Sicaf.

14.15.1. Os endereços de e-mail informados na proposta comercial e/ou cadastrados no Sicaf serão considerados de uso contínuo da empresa, não cabendo alegação de desconhecimento das comunicações a eles comprovadamente enviadas.

15. DA IMPUGNAÇÃO AO EDITAL E DO PEDIDO DE ESCLARECIMENTO

15.1. Qualquer pessoa é parte legítima para impugnar este Edital por irregularidade na aplicação da Lei nº 14.133, de 2021, devendo protocolar o pedido até 3 (três) dias úteis antes da data da abertura do certame.

15.2. A resposta à impugnação ou ao pedido de esclarecimento será divulgado em sítio eletrônico oficial no prazo de até 3 (três) dias úteis, limitado ao último dia útil anterior à data da abertura do certame.

15.3. A impugnação e o pedido de esclarecimento poderão ser realizados por forma eletrônica, pelos seguintes meios: site: www.gov.br/compras em aba específica ou via email: licit19gac@gmail.com

15.4. As impugnações e pedidos de esclarecimentos não suspendem os prazos previstos no certame.

15.5. A concessão de efeito suspensivo à impugnação é medida excepcional e deverá ser motivada pelo Pregoeiro /Agente de Contratação/Comissão, nos autos do processo de licitação.

15.6. Acolhida a impugnação, será definida e publicada nova data para a realização do certame.

16. DAS DISPOSIÇÕES GERAIS

16.1. Será divulgada ata da sessão pública no sistema eletrônico.

16.2. Não havendo expediente ou ocorrendo qualquer fato superveniente que impeça a realização do certame na data marcada, a sessão será automaticamente transferida para o primeiro dia útil subsequente, no mesmo horário anteriormente estabelecido, desde que não haja comunicação em contrário, pelo Pregoeiro/Agente de Contratação /Comissão.

16.3. Todas as referências de tempo no Edital, no aviso e durante a sessão pública observarão o horário de Brasília - DF.

16.4. A homologação do resultado desta licitação não implicará direito à contratação.

16.5. As normas disciplinadoras da licitação serão sempre interpretadas em favor da ampliação da disputa entre os interessados, desde que não comprometam o interesse da Administração, o princípio da isonomia, a finalidade e a segurança da contratação.

16.6. Os licitantes assumem todos os custos de preparação e apresentação de suas propostas e a Administração não será, em nenhum caso, responsável por esses custos, independentemente da condução ou do resultado do processo licitatório.

16.7. Na contagem dos prazos estabelecidos neste Edital e seus Anexos, excluir-se-á o dia do início e incluir-se-á o do vencimento. Só se iniciam e vencem os prazos em dias de expediente na Administração.

16.8. O desatendimento de exigências formais não essenciais não importará o afastamento do licitante, desde que seja possível o aproveitamento do ato, observados os princípios da isonomia e do interesse público.

16.9. Em caso de divergência entre disposições deste Edital e de seus anexos ou demais peças que compõem o processo, prevalecerá as deste Edital.

16.10. O Edital e seus anexos estão disponíveis, na íntegra, no Portal Nacional de Contratações Públicas (PNCP) e endereço eletrônico

16.11. Integram este Edital, para todos os fins e efeitos, os seguintes anexos:

16.11.1. Anexo I - Termo de Referência com anexos;

16.11.1.1. Apêndice do Anexo I – Estudo Técnico Preliminar;

16.11.2. *Anexo II – Minuta de Termo de Contrato;*

Santiago, 15 de junho de 2026

17. Responsáveis

Todas as assinaturas eletrônicas seguem o horário oficial de Brasília e fundamentam-se no §3º do Art. 4º do [Decreto nº 10.543, de 13 de novembro de 2020](#).

GUSTAVO HENRIQUE PESSANHA SCHIAVO

Autoridade competente



**MINISTÉRIO DA DEFESA
EXÉRCITO BRASILEIRO
19º GRUPO DE ARTILHARIA DE CAMPANHA
(16º GRUPO DE ARTILHARIA À CAVALO/1908)
GRUPO BARÃO DE BATOVY**

**TERMO DE REFERÊNCIA
SERVIÇOS COMUNS DE ENGENHARIA
(PROCESSO ADMINISTRATIVO ° 64554.002158/2026-88)**

**Adequação da Cozinha do 19º Grupo de Artilharia de Campanha, em
Santiago - RS**

SUMÁRIO,

1	CONDIÇÕES GERAIS DA CONTRATAÇÃO.....	4
2	FUNDAMENTAÇÃO E DESCRIÇÃO DA NECESSIDADE DA CONTRATAÇÃO.....	4
3	DESCRIÇÃO DA SOLUÇÃO COMO UM TODO.....	4
4	REQUISITOS DA CONTRATAÇÃO.....	5
	Sustentabilidade.....	5
	Indicação de marcas ou modelos (41, inciso I, da Lei nº 14.133, de 2021).....	7
	Da vedação de utilização de marca/produto na execução do serviço.....	7
	Subcontratação.....	8
	Garantia da contratação.....	8
	Vistoria.....	9
5	MODELO DE EXECUÇÃO DO OBJETO.....	9
	Condições de Execução.....	11
	Local da prestação dos serviços.....	12
	Materiais a serem disponibilizados.....	12
	Informações relevantes para o dimensionamento da proposta.....	12
	Especificação da garantia do serviço.....	12
	Procedimentos de transição e finalização do contrato.....	12
6	MODELO DE GESTÃO DO CONTRATO.....	12
	Preposto.....	13
	Fiscalização.....	12
	Fiscalização Técnica.....	13
	Fiscalização Administrativa.....	14
	Gestor do Contrato.....	15
7	CRITÉRIOS DE MEDIÇÃO E PAGAMENTO.....	16
	Do recebimento.....	16
	Liquidação.....	18
	Prazo de pagamento.....	19
	Forma de pagamento.....	20
	Antecipação de pagamento.....	20
	Reajuste.....	20
	Cessão de crédito.....	21
8	INFRAÇÕES E SANÇÕES ADMINISTRATIVAS.....	21
9	FORMA E CRITÉRIOS DE SELEÇÃO DO FORNECEDOR.....	24

Forma de seleção e critério de julgamento da proposta.....	22
Habilitação jurídica.....	25
Habilitação fiscal, social e trabalhista.....	26
Qualificação Econômico-Financeira.....	26
Qualificação Técnica.....	27
10 ESTIMATIVAS DO VALOR DA CONTRATAÇÃO.....	30
11 ADEQUAÇÃO ORÇAMENTÁRIA.....	30
12	30
13 ANEXOS.....	30

1 CONDIÇÕES GERAIS DA CONTRATAÇÃO

1 1.1 Contratação de serviços de Adequação da cozinha do 19º Grupo de Artilharia de Campanha, Santiago - RS, conforme condições e exigências estabelecidas neste instrumento e seus anexos.

ITEM	ESPECIFICAÇÃO	CATSER	UNIDADE DE MEDIDA	QUANTIDADE	VALOR UNITÁRIO	VALOR TOTAL
1	Adequação da cozinha do 19º Grupo de Artilharia de Campanha, Santiago - RS	22225	UN	1,00	R\$ 122.295,75	R\$ 122.295,75

2 1.2 O objeto desta contratação tem a natureza de Serviço comum, conforme justificativa constante do Estudo Técnico Preliminar.

3 1.3 O prazo de vigência da contratação é de 427 dias (correspondentes a 60 dias de execução, acrescido de 7 dias de mobilização, antes do início da execução, e de 180 dias depois término da execução, compreendendo 15 dias de prazo de entrega provisória, 90 dias de prazo de entrega definitiva e 75 dias de prazo para medidas administrativas, como elaboração de reequilíbrios, termos aditivos, apostilamentos e paralisações eventuais por necessidade da organização militar) contados a partir da ASSINATURA DO CONTRATO na forma do artigo 105 da Lei nº 14.133, de 2021.

4 1.4 O contrato ou outro instrumento hábil que o substitua oferece maior detalhamento das regras que serão aplicadas em relação à vigência da contratação.

2 FUNDAMENTAÇÃO E DESCRIÇÃO DA NECESSIDADE DA CONTRATAÇÃO

1 2.1 A Fundamentação da Contratação e de seus quantitativos encontra-se pormenorizada em tópico específico dos Estudos Técnicos Preliminares, apêndice deste Termo de Referência.

2 2.2 O objeto da contratação está previsto no Plano de Contratações Anual 2026, conforme consta das informações básicas deste termo de referência.

3 2.3 O objeto da contratação está previsto na Ficha Modelo 18 do 19º Grupo de Artilharia de Campanha.

4 2.4 A necessidade de tal contratação foi expressa na solicitação nº 202403000951 o Sistema Unificado do Processo de Obras (Sistema OPUS) que apoia o Sistema de Obras Militares no âmbito do Exército Brasileiro, na qual consta os dados da benfeitoria a ser beneficiada, imagens e orçamento estimado.

3 DESCRIÇÃO DA SOLUÇÃO COMO UM TODO

1 3.1 A descrição da solução como um todo se encontra pormenorizada em tópico específico dos Estudos Técnicos Preliminares, apêndice deste Termo de Referência.

4 REQUISITOS DA CONTRATAÇÃO

Sustentabilidade

1 4.1 Além dos critérios de sustentabilidade eventualmente inseridos na descrição do objeto, devem ser atendidos os seguintes requisitos, que se baseiam no Guia Nacional de Contratações Sustentáveis:

4.1.1 A Contratada deverá observar as diretrizes, critérios e procedimentos para a gestão dos resíduos estabelecidos na Lei nº 12.305, de 2010 – Política Nacional de Resíduos Sólidos, artigos 3º e 10º da Resolução nº 307, de 05/07/2002, do Conselho Nacional de Meio Ambiente – CONAMA, e Instrução Normativa SLTI/MPOG nº 1, de 19/01/2010.

4.1.1.1 Deverá ser utilizado agregado reciclado sempre que existir a oferta, capacidade de suprimento e custo inferior em relação aos agregados naturais.

4.1.1.2 Deverá ser cumprido fielmente o PGRCC, sob pena de multa.

4.1.1.3 Para efeitos de fiscalização, que todos os resíduos removidos deverão estar acompanhados de Controle de Transporte de Resíduos, em conformidade com as normas da Agência Brasileira de Normas Técnicas - ABNT, ABNT NBR nºs 15.112, 15.113, 15.114, 15.115 e 15.116, de 2004.

4.1.1.4 Os itens potencialmente poluentes como baterias, pilhas, venenos, pneus, óleos lubrificantes, lâmpadas e produtos eletroeletrônicos devem ser adquiridos de fornecedores que possuam sistema de logística reversa estabelecido, conforme dispõe o art. 33 da Lei nº 12.305.

4.1.2 A Contratada deverá observar o Decreto nº 7.746/2012, que estabelece a adoção de critérios e práticas de sustentabilidade:

4.1.2.1 Baixo impacto sobre recursos naturais como flora, fauna, ar, solo e água.

4.1.2.2 Preferência para materiais, tecnologias e matérias-primas de origem local.

4.1.2.3 Maior eficiência na utilização de recursos naturais como água e energia;

4.1.2.4 Maior geração de empregos, preferencialmente com mão de obra local;

4.1.2.5 Maior vida útil e menor custo de manutenção do bem e da obra;

4.1.2.6 Uso de inovações que reduzam a pressão sobre recursos naturais;

4.1.2.7 Origem sustentável dos recursos naturais utilizados nos bens, nos serviços e nas obras;

4.1.2.8 Utilização de produtos florestais madeireiros e não madeireiros originários de manejo florestal sustentável ou de reflorestamento; e

4.1.2.9 Aquisição de equipamentos de material renovável, reciclado, atóxico ou biodegradável, e que reduzam a necessidade de manutenção.

- 2) 4.1.3 Para os itens abaixo relacionados, cuja atividade de fabricação ou industrialização é enquadrada no Anexo I da Instrução Normativa IBAMA nº 13/2021, só será admitida a oferta de produto cujo fabricante esteja regularmente registrado no Cadastro Técnico Federal de Atividades Potencialmente Poluidoras ou Utilizadoras de Recursos Ambientais, instituído pelo artigo 17, inciso II, da Lei nº 6.938, de 1981:

- a) estruturas de madeira e de móveis
- b) veículos rodoviários e ferroviários, peças e acessórios
- c) aparelhos elétricos e eletrodomésticos
- d) material elétrico, eletrônico e equipamentos para telecomunicação e informática
- e) pilhas, baterias e outros acumuladores
- f) papel, papelão, cartolina, cartão
- g) preparados para limpeza e polimento, desinfetantes, inseticidas, germicidas e fungicidas
- h) sabões, detergentes e velas
- i) tintas, esmaltes, lacas, vernizes, impermeabilizantes, solventes e secantes
- j) fertilizantes e agroquímicos.

- 3) 4.1.4 A Contratada deverá utilizar somente matéria-prima florestal procedente, nos termos do artigo 11 do Decreto nº 5.975, de 2006, de:

- a) manejo florestal, realizado por meio de Plano de Manejo Florestal Sustentável - PMFS devidamente aprovado pelo órgão competente do Sistema Nacional do Meio Ambiente – SISNAMA;
- b) supressão da vegetação natural, devidamente autorizada pelo órgão competente do Sistema Nacional do Meio Ambiente – SISNAMA;
- c) florestas plantadas; e
- d) outras fontes de biomassa florestal, definidas em normas específicas do órgão ambiental competente.

4.1.5 A Contratada deverá comprovar a procedência legal dos produtos ou subprodutos florestais utilizados em cada etapa da execução contratual, por ocasião da respectiva medição, mediante a apresentação dos seguintes documentos, conforme o caso:

4.1.5.1 Cópias autenticadas das notas fiscais de aquisição dos produtos ou subprodutos florestais;

4.1.5.2 Comprovantes de registro regular do fornecedor (comércio atacadista ou varejista) e do transportador dos produtos ou subprodutos florestais no Cadastro Técnico Federal de Atividades Potencialmente Poluidoras ou Utilizadoras de Recursos Ambientais – CTF/APP, mantido pelo IBAMA, quando tal inscrição for obrigatória, por meio da apresentação dos respectivos Certificados de Regularidade válidos, nos termos da Instrução Normativa IBAMA nº 13/2021 e legislação correlata;

4.1.5.3 A apresentação do Certificado de Regularidade será dispensada, caso o Gestor/Fiscal do contrato logre êxito em obtê-lo mediante consulta online ao sítio oficial do IBAMA, anexando-o ao processo.

4.1.5.4 Cópia dos Comprovantes do Documento de Origem Florestal ou de autorização no Sistema Nacional de Controle da Origem dos Produtos Florestais – Sinaflor;

4.1.5.5 Caso os produtos ou subprodutos florestais utilizados na execução contratual tenham origem em Estado que possua documento de controle próprio, a Contratada deverá apresentá-lo, em complementação ao DOF/Sinaflor, para fins de demonstrar a regularidade do transporte e armazenamento nos limites do território estadual.

4.1.5.6 Caso os produtos ou subprodutos florestais sejam exóticos/não-nativos (p. ex. eucalipto, pinus, teca), e caso o estado da federação não exija esse documento mesmo em se tratando de espécie exótica, a Contratada deverá apresentar declaração de que é isenta de DOF, por não se tratar de madeira nativa.

4.1.6 A Contratada deverá observar que os bens fornecidos estejam classificados com classe de eficiência "A" na Etiqueta Nacional de Conservação de Energia (ENCE) vigente no período da aquisição.

4.1.6.1 quando não existir, no período de aquisição, um mínimo de três fornecedores com modelos etiquetados com a ENCE classe "A" para a sua categoria, serão admitidos produtos etiquetados com as ENCEs nas duas classes mais eficientes que possuam um mínimo de três fornecedores com modelos etiquetados, admitida a complementação de números de fornecedores de uma classe com a de outra.

- 4) 4.1.7 A Contratada deverá priorizar que os bens sejam, preferencialmente, acondicionados em embalagens de maior volume, se possível a granel, e que as embalagens utilizem materiais recicláveis.

4.1.8 A Contratada deverá observar que os bens fornecidos estejam classificados com classe de eficiência "A" na Etiqueta Nacional de Conservação de Energia (ENCE) vigente no período da aquisição

Indicação de marcas ou modelos (41, inciso I, da Lei nº 14.133, de 2021)

2 4.2 Na presente contratação será admitida a indicação da(s) seguinte(s) marca(s), característica(s) ou modelo(s), de acordo com as justificativas contidas nos Estudo Técnico Preliminar.

Da vedação de utilização de marca/produto na execução do serviço

3 4.3 Não há limitação da Administração para o fornecimento de produtos/marcas específicos.

Subcontratação

4 4.4 É permitida a subcontratação parcial do objeto, até o limite de 25% (vinte e cinco por cento) do valor total do contrato, nas seguintes condições:

5 4.5 É vedada a subcontratação completa ou da parcela principal da obrigação, abaixo discriminada:

6 4.5.1 Execução do sistema de esgoto e ralos lineares na parte interna, bem como caixas de gordura na parte externa;

7 4.5.2 Adequação de pontos elétricos, instalações hidráulicas e instalação de gás;

8 4.5.3 Execução de rasgo nas paredes e chumbamento das tubulações hidráulicas e eletrodutos elétricos aparentes, a tubulação de gás se manterá aparente;

9 4.5.4 Execução de coifas, dutos, exaustores axiais e rufo (junto aos exaustores);

10 4.5.5 Execução de forro em pvc.

11 4.6.5 Demais serviços autorizados pela Fiscalização, restritos aos valores que respeitem o limite estabelecido no item 4.4.

12 4.7 Em qualquer hipótese de subcontratação, permanece a responsabilidade integral do Contratado pela perfeita execução contratual, cabendo-lhe realizar a supervisão e coordenação das atividades do subcontratado, bem como responder perante o Contratante pelo rigoroso cumprimento das obrigações contratuais correspondentes ao objeto da subcontratação.

13 4.8 A subcontratação depende de autorização prévia do Contratante, a quem incumbe avaliar se o subcontratado cumpre os requisitos de qualificação técnica necessários para a execução do objeto.

14 4.9 O Contratado apresentará à Administração documentação que comprove a capacidade técnica do subcontratado, que será avaliada e juntada aos autos do processo correspondente.

15 4.10 É vedada a subcontratação de pessoa física ou jurídica, se aquela ou os dirigentes desta mantiverem vínculo de natureza técnica, comercial, econômica, financeira, trabalhista ou civil com dirigente do órgão ou entidade contratante ou com agente público que desempenhe função na contratação ou atue na fiscalização ou na gestão do contrato, ou se deles forem cônjuge, companheiro ou parente em linha reta, colateral, ou por afinidade, até o terceiro grau.

Garantia da contratação

16 4.11 Será exigida a garantia da contratação de que tratam os arts. 96 e seguintes da Lei nº 14.133, de 2021, com validade durante a execução do contrato e 90 (noventa) dias após término da vigência contratual, podendo o Contratado optar pela caução em dinheiro ou em títulos da dívida pública, seguro-garantia, fiança bancária ou título de capitalização, em valor correspondente a 5% (cinco por cento) do valor total da contratação.

4.11.1 Tratando-se de serviço de engenharia, será exigida garantia adicional do fornecedor cuja proposta for inferior a 85% (oitenta e cinco por cento) do valor orçado pela Administração, equivalente à diferença entre este último e o valor da proposta.

17 4.12 Em caso de opção pelo seguro-garantia, a parte adjudicatária deverá apresentá-

la, no máximo, até a data de assinatura do contrato.

4.12.1 A apólice de seguro-garantia permanecerá em vigor mesmo que o Contratado não pague o prêmio nas datas convencionadas.

4.12.2 Caso o adjudicatário não apresente a apólice de seguro de garantia antes da assinatura do contrato, ocorrerá a preclusão do direito de escolha dessa modalidade de garantia.

4.12.3 A apólice de seguro-garantia deverá acompanhar as modificações referentes à vigência do contrato principal mediante a emissão do respectivo endosso pela seguradora.

4.12.4 Será permitida a substituição da apólice de seguro-garantia na data de renovação ou de aniversário, desde que mantidas as condições e coberturas da apólice vigente e nenhum período fique descoberto, ressalvados os períodos de suspensão contratual.

4.12.5 Caso o adjudicatário não opte pelo seguro-garantia ou não apresente a apólice de seguro de garantia antes da assinatura do contrato, deverá apresentar, no prazo máximo de 10 (dez) dias úteis, prorrogáveis por igual período, a critério do Contratante, contado da assinatura do contrato, comprovante de prestação de garantia nas modalidades de caução em dinheiro ou títulos da dívida pública, fiança bancária ou títulos de capitalização.

18 4.13 Caso seja a garantia em dinheiro a modalidade de garantia escolhida pelo Contratado, deverá ser efetuada em favor do Contratante, em conta específica na Caixa Econômica Federal, com correção monetária.

19 4.14 Caso a opção seja por utilizar títulos da dívida pública, estes devem ter sido emitidos sob a forma escritural, mediante registro em sistema centralizado de liquidação e de custódia autorizado pelo Banco Central do Brasil, e avaliados pelos seus valores econômicos, conforme definido pelo Ministério competente.

20 4.15 No caso de garantia na modalidade de fiança bancária, deverá ser emitida por banco ou instituição financeira devidamente autorizada a operar no País pelo Banco Central do Brasil, e deverá constar expressa renúncia do fiador aos benefícios do artigo 827 do Código Civil.

21 4.16 Na hipótese de opção pelo título de capitalização, a garantia deverá ser custeada por pagamento único, com resgate pelo valor total, sob a modalidade de instrumento de garantia, emitido por sociedades de capitalização regulamente constituídas e autorizadas pelo Governo Federal.

4.16.1 O título de capitalização deverá ser apresentado ao Contratante juntamente com as condições gerais e o número do processo administrativo sob o qual o plano de capitalização foi aprovado pela Susep (art. 8º, III, da Circular SUSEP nº 656, de 11 de março de 2022).

22 4.17 A garantia assegurará, qualquer que seja a modalidade escolhida, sob pena de não aceitação, o pagamento de:

4.17.1 prejuízos advindos do não cumprimento do objeto do contrato e do não adimplemento das demais obrigações nele previstas;

4.17.2 multas moratórias e punitivas aplicadas pela Administração à contratada; e

4.17.3 obrigações trabalhistas e previdenciárias de qualquer natureza e para com o FGTS, não adimplidas pelo Contratado.

23 4.18 Em caso de seguro-garantia, a apólice deverá ter cobertura para pagamento

direto ao empregado após decisão definitiva em processo administrativo que apure montante líquido e certo a ele devido em razão de inadimplência do Contratado, independentemente de trânsito em julgado de decisão judicial.

24 4.19 No caso de alteração do valor do contrato, ou prorrogação de sua vigência, a garantia deverá ser ajustada ou renovada, no prazo máximo de 10 (dez) dias úteis, prorrogáveis por igual período, contado da data de assinatura do termo aditivo ou da emissão do apostilamento, seguindo os mesmos parâmetros utilizados quando da contratação.

25 4.20 Na hipótese de suspensão do contrato por ordem ou inadimplemento da Administração, o Contratado ficará desobrigado de renovar a garantia ou de endossar a apólice de seguro até a ordem de reinício da execução ou o adimplemento pela Administração.

26 4.21 Se o valor da garantia for utilizado total ou parcialmente em pagamento de qualquer obrigação, o Contratado obriga-se a fazer a respectiva reposição no prazo máximo de 10 (dez) dias úteis, prorrogáveis por igual período, a critério do Contratante, contados da data em que for notificada.

27 4.22 O Contratante executará a garantia na forma prevista na legislação que rege a matéria.

4.22.1 O emitente da garantia ofertada pelo Contratado deverá ser notificado pelo Contratante quanto ao início de processo administrativo para apuração de descumprimento de cláusulas contratuais.

4.22.2 Caso se trate da modalidade seguro-garantia, ocorrido o sinistro durante a vigência da apólice, sua caracterização e comunicação poderão ocorrer fora desta vigência, não caracterizando fato que justifique a negativa do sinistro, desde que respeitados os prazos prescricionais aplicados ao contrato de seguro, nos termos do art. 20 da Circular Susep nº 662, de 11 de abril de 2022.

28 4.23 Extinguir-se-á a garantia com a restituição da carta fiança, autorização para a liberação de importâncias depositadas em dinheiro a título de garantia ou anuência ao resgate do título de capitalização, acompanhada de declaração do Contratante, mediante termo circunstanciado, de que o Contratado cumpriu todas as cláusulas do contrato.

4.23.1 A extinção da garantia na modalidade seguro-garantia observará a regulamentação da Susep.

4.23.2 A Administração deverá apurar se há alguma pendência contratual antes do término da vigência da apólice.

29 4.24 A garantia somente será liberada ou restituída após a fiel execução do contrato ou após a sua extinção por culpa exclusiva da Administração e, quando em dinheiro, será atualizada monetariamente.

30 4.25 O Contratado autoriza o Contratante a reter, a qualquer tempo, a garantia, na forma prevista neste Termo de Referência.

31 4.26 O garantidor não é parte para figurar em processo administrativo instaurado pelo Contratante com o objetivo de apurar prejuízos e/ou aplicar sanções à contratada.

32 4.27 A garantia de execução é independente de eventual garantia do produto ou serviço prevista neste Termo de Referência.

Vistoria

33 4.28 A avaliação prévia do local de execução dos serviços é imprescindível para o conhecimento pleno das condições e peculiaridades do objeto a ser contratado, sendo assegurado ao interessado o direito de realização de vistoria prévia, acompanhado por servidor designado para esse fim. O licitante que optar por realizar vistoria prévia terá disponibilizado pela Administração data e horário exclusivos, a ser agendado com o responsável do 19º GAC.

34 4.29 Serão disponibilizados data e horário diferentes aos interessados em realizar a vistoria prévia.

35 4.30 Para a vistoria, o representante legal da empresa ou responsável técnico deverá estar devidamente identificado, apresentando documento de identidade civil e documento expedido pela empresa comprovando sua habilitação para a realização da vistoria.

- 1) 4.30.1 Os aspectos que os Licitantes julgarem duvidosos, dando margem à dupla interpretação, ou omissos neste Termo de Referência deverão ser apresentados à Contratante, por meio de documento escrito, para serem elucidados antes da Licitação.

36 4.31 Caso o interessado opte por não realizar a vistoria, deverá prestar declaração formal assinada pelo responsável técnico do licitante acerca do conhecimento pleno das condições e peculiaridades da contratação.

37 4.32 A não realização da vistoria não poderá embasar posteriores alegações de desconhecimento das instalações, dúvidas ou esquecimentos de quaisquer detalhes dos locais da prestação dos serviços, devendo o contratado assumir os ônus dos serviços decorrentes.

5 MODELO DE EXECUÇÃO DO OBJETO

Condições de Execução

1 5.1 A execução do objeto seguirá a seguinte dinâmica:

- 1) 5.1.1 Início da execução do objeto: em até 7 (sete) dias da emissão da ordem de serviço;

5.1.2 Os métodos, rotinas, etapas, tecnologias procedimentos, frequência e periodicidade de execução do trabalho são apresentados nos anexos deste Termo de Referência e serão abordados na primeira reunião com a Contratada.

- 2) 5.1.3 Cronograma de realização dos serviços: conforme o Cronograma Físico-Financeiro, anexo a este Termo de Referência.

5.2 Deverá ser mantido no canteiro:

- 5.2.1 Todos os projetos atualizados,
- 5.2.2 Cronograma físico vigente,
- 5.2.3 PPRA (se for o caso),
- 5.2.4 Registro CNO e INSS;
- 5.2.5 Diário de Obra; e

5.2.6 Laudos contendo a Qualidade do Concreto (se for o caso).

Local da prestação dos serviços

2 5.3 Os serviços serão prestados no seguinte endereço: Rua Pedro Palmeiro, nº 1340 – Centro, Santiago - RS - 97700-000.

3 5.4 Os serviços serão prestados em horário comercial em dias úteis. Entretanto, poderá ser solicitado à Fiscalização o acesso em período noturno e dias não úteis.

Materiais a serem disponibilizados

4 5.5 Para a perfeita execução dos serviços, a Contratada deverá disponibilizar materiais, equipamentos, ferramentas e utensílios necessários, nas quantidades estimadas e qualidades a seguir estabelecidas, promovendo sua substituição quando necessário:

5.5.1 Aparelhamento: marteleto, desempenadeira, prumos, colher de pedreiro, betoneira, esmerilhadeira, lixadeira, soprador térmico, politriz, lavadora industrial, alicate desencapador e cortador de cabos etc.;

5.5.2 Pessoal técnico: encarregado geral, servente de obras, pedreiro, encanador, eletricista, engenheiro civil e ajudantes.

Informações relevantes para o dimensionamento da proposta

5 5.6 A demanda do órgão tem como base as características apresentadas nos anexos deste Termo de Referência.

Especificação da garantia do serviço

6 5.7 O prazo de garantia contratual dos serviços é aquele estabelecido na Lei nº 8.078, de 11 de setembro de 1990 (Código de Defesa do Consumidor).

Procedimentos de transição e finalização do contrato

7 5.8 Não serão necessários procedimentos de transição e finalização do contrato devido às características do objeto.

6 MODELO DE GESTÃO DO CONTRATO

1 6.1 O contrato deverá ser executado fielmente pelas partes, de acordo com as cláusulas avençadas e as normas da Lei nº 14.133, de 2021, e cada parte responderá pelas consequências de sua inexecução total ou parcial.

2 6.2 Em caso de impedimento, ordem de paralisação ou suspensão do contrato, o cronograma de execução será prorrogado automaticamente pelo tempo correspondente, anotadas tais circunstâncias mediante simples apostila.

3 6.3 As comunicações entre o órgão ou entidade e a contratada devem ser realizadas por escrito sempre que o ato exigir tal formalidade, admitindo-se o uso de mensagem eletrônica para esse fim.

4 6.4 O órgão ou entidade poderá convocar representante da empresa para adoção de providências que devam ser cumpridas de imediato.

5 6.5 Após a assinatura do contrato ou instrumento equivalente, o órgão ou entidade poderá convocar o representante da empresa contratada para reunião inicial para apresentação do plano de fiscalização, que conterá informações acerca das obrigações contratuais, dos mecanismos de fiscalização, das estratégias para execução do objeto, do plano complementar de execução da contratada, quando houver, do método de aferição dos resultados e das sanções aplicáveis, dentre outros.

Preposto

6 6.6 A Contratada designará formalmente o preposto da empresa, antes do início da prestação dos serviços, indicando no instrumento os poderes e deveres em relação à execução do objeto contratado.

7 6.7 A Contratada deverá manter preposto da empresa no local da execução do objeto durante o período em que o fiscal técnico ou fiscal de contrato estiver no local de execução.

8 6.8 A Contratante poderá recusar, desde que justificadamente, a indicação ou a manutenção do preposto da empresa, hipótese em que a Contratada designará outro para o exercício da atividade.

Rotinas de Fiscalização

9 6.9 A execução do contrato deverá ser acompanhada e fiscalizada pelo(s) fiscal(is) do contrato, ou pelos respectivos substitutos (Lei nº 14.133, de 2021, art. 117, caput).

Fiscalização Técnica

10 6.10 O fiscal técnico do contrato acompanhará a execução do contrato, para que sejam cumpridas todas as condições estabelecidas no contrato, de modo a assegurar os melhores resultados para a Administração. (Decreto nº 11.246, de 2022, art. 22, VI);

11 6.11 O fiscal técnico do contrato anotará no histórico de gerenciamento do contrato todas as ocorrências relacionadas à execução do contrato, com a descrição do que for necessário para a regularização das faltas ou dos defeitos observados. (Lei nº 14.133, de 2021, art. 117, §1º e Decreto nº 11.246, de 2022, art. 22, II);

12 6.12 Identificada qualquer inexistência ou irregularidade, o fiscal técnico do contrato emitirá notificações para a correção da execução do contrato, determinando prazo para a correção. (Decreto nº 11.246, de 2022, art. 22, III);

13 6.13 O fiscal técnico do contrato informará ao gestor do contrato, em tempo hábil, a situação que demandar decisão ou adoção de medidas que ultrapassem sua competência, para que adote as medidas necessárias e saneadoras, se for o caso. (Decreto nº 11.246, de 2022, art.

22, IV);

14 6.14 No caso de ocorrências que possam inviabilizar a execução do contrato nas datas aprazadas, o fiscal técnico do contrato comunicará o fato imediatamente ao gestor do contrato. (Decreto nº 11.246, de 2022, art. 22, V);

15 6.15 O fiscal técnico do contrato comunicará ao gestor do contrato, em tempo hábil, o término do contrato sob sua responsabilidade, com vistas à tempestiva renovação ou à prorrogação contratual (Decreto nº 11.246, de 2022, art. 22, VII).

16 6.17. A fiscalização de que trata esta cláusula não exclui nem reduz a responsabilidade do Contratado, inclusive perante terceiros, por qualquer irregularidade, ainda que resultante de imperfeições técnicas, vícios redibitórios, ou emprego de material inadequado ou de qualidade inferior e, na ocorrência desta, não implica corresponsabilidade do Contratante ou de seus agentes, gestores e fiscais, de conformidade.

17 6.18. As disposições previstas neste Termo de Referência não excluem o disposto no Anexo VIII da Instrução Normativa SEGES/MP nº 05, de 2017, aplicável no que for pertinente à contratação, por força da Instrução Normativa Seges/ME nº 98, de 26 de dezembro de 2022.

Fiscalização Administrativa

18 6.19 O fiscal administrativo do contrato verificará a manutenção das condições de habilitação da contratada, acompanhará o empenho, o pagamento, as garantias, as glosas e a formalização de apostilamento e termos aditivos, solicitando quaisquer documentos comprobatórios pertinentes, caso necessário (Art. 23, I e II, do Decreto nº 11.246, de 2022).

19 6.20 Caso ocorra descumprimento das obrigações contratuais, o fiscal administrativo do contrato atuará tempestivamente na solução do problema, reportando ao gestor do contrato para que tome as providências cabíveis, quando ultrapassar a sua competência; (Decreto nº 11.246, de 2022, art. 23, IV).

20 6.21 Além do disposto acima, a fiscalização contratual obedecerá às seguintes rotinas:

6.21.1 Solicitar, mensalmente, que a contratada apresente os documentos comprobatórios das obrigações trabalhistas e previdenciárias dos empregados alocados na execução da obra, em especial, quanto:

6.21.1.1 ao pagamento de salários, adicionais, horas extras, repouso semanal remunerado e décimo terceiro salário;

6.21.1.2 à concessão de férias remuneradas e pagamento do respectivo adicional;

6.21.1.3 à concessão do auxílio-transporte, auxílio-alimentação e auxílio-saúde, quando for devido;

6.21.1.4 aos depósitos do FGTS; e

6.21.1.5 ao pagamento de obrigações trabalhistas e previdenciárias dos empregados dispensados até a data da extinção do contrato.

2) 6.21.2 Solicitar, por amostragem, aos empregados da contratada, que verifiquem se as contribuições previdenciárias e do FGTS estão ou não sendo recolhidas em seus nomes,

por meio da apresentação de extratos, de forma que todos os empregados tenham tido seus extratos avaliados ao final de um ano da contratação, o que não impedirá que a análise de extratos possa ser realizada mais de uma vez em relação a um mesmo empregado;

6.21.3 Oficiar os órgãos responsáveis pela fiscalização em caso de indício de irregularidade no cumprimento das obrigações trabalhistas, previdenciárias e para com o FGTS;

6.21.4 Somente autorizar a subcontratação se as obrigações estabelecidas na Instrução Normativa SEGES/MP nº 6, de 6 de julho de 2018, forem expressamente aceitas pela subcontratada.

Gestor do Contrato

21 6.22 Cabe ao gestor de contrato:

22 6.22.1 coordenar a atualização do processo de acompanhamento e fiscalização do contrato contendo todos os registros formais da execução no histórico de gerenciamento do contrato, a exemplo da ordem de serviço, do registro de ocorrências, das alterações e das prorrogações contratuais, elaborando relatório com vistas à verificação da necessidade de adequações do contrato para fins de atendimento da finalidade da administração. (Decreto nº 11.246, de 2022, art. 21, IV).

23 6.22.2 acompanhar os registros realizados pelos fiscais do contrato, de todas as ocorrências relacionadas à execução do contrato e as medidas adotadas, informando, se for o caso, à autoridade superior àquelas que ultrapassarem a sua competência. (Decreto nº 11.246, de 2022, art. 21, II).

24 6.22.3 acompanhar a manutenção das condições de habilitação da contratada, para fins de empenho de despesa e pagamento, e anotar os problemas que obstem o fluxo normal da liquidação e do pagamento da despesa no relatório de riscos eventuais. (Decreto nº 11.246, de 2022, art. 21, III).

25 6.22.4 emitir documento comprobatório da avaliação realizada pelos fiscais técnico, administrativo e setorial quanto ao cumprimento de obrigações assumidas pelo contratado, com menção ao seu desempenho na execução contratual, baseado nos indicadores objetivamente definidos e aferidos, e a eventuais penalidades aplicadas, devendo constar do cadastro de atesto de cumprimento de obrigações. (Decreto nº 11.246, de 2022, art. 21, VIII).

26 6.22.5 tomar providências para a formalização de processo administrativo de responsabilização para fins de aplicação de sanções, a ser conduzido pela comissão de que trata o art. 158 da Lei nº 14.133, de 2021, ou pelo agente ou pelo setor com competência para tal, conforme o caso. (Decreto nº 11.246, de 2022, art. 21, X).

27 6.22.6 elaborar relatório final com informações sobre a consecução dos objetivos que tenham justificado a contratação e eventuais condutas a serem adotadas para o aprimoramento das atividades da Administração. (Decreto nº 11.246, de 2022, art. 21, VI).

28 6.22.7 enviar a documentação pertinente ao setor de contratos para a formalização dos

procedimentos de liquidação e pagamento, no valor dimensionado pela fiscalização e gestão nos termos do contrato.

29 6.22.8 receber e dar encaminhamento imediato:

30 6.22.8.1. às denúncias de discriminação, violência e assédio no ambiente de trabalho, conforme o art. 2º, inciso III, do Decreto n.º 12.174/2024;

31 6.22.8.2. à notificação formal de que a empresa contratada está descumprindo suas obrigações trabalhistas, enviada pelo trabalhador, sindicato, Ministério do Trabalho, Ministério Público, Defensoria Pública ou por qualquer outro meio idôneo.

7 CRITÉRIOS DE MEDIÇÃO E PAGAMENTO

1 7.1 A avaliação da execução do objeto utilizará o disposto nesta seção.

7.2 Será indicada a retenção do pagamento, proporcional à irregularidade verificada, sem prejuízo das sanções cabíveis, caso se constate que a Contratada:

7.2.1 não produzir os resultados acordados,

7.2.2 deixar de executar, ou não executar com a qualidade mínima exigida as atividades contratadas; ou

7.2.3 deixar de utilizar materiais e recursos humanos exigidos para a execução do serviço, ou utilizá-los com qualidade ou quantidade inferior à demandada.

Do recebimento

2 7.3 Os serviços serão recebidos provisoriamente, no prazo de 15 (quinze) dias, pelos fiscais técnicos e administrativos, mediante termos detalhados, quando verificado o cumprimento das exigências de caráter técnico e administrativo. (Art. 140, I, a, da Lei nº 14.133 e Arts. 22, X e 23, X do Decreto nº 11.246, de 2022).

3 7.3.1 Ao final de cada etapa da execução contratual, conforme previsto no Cronograma Físico-Financeiro, o Contratado apresentará a medição prévia dos serviços executados no período, por meio de planilha e memória de cálculo detalhada.

7.3.2 Uma etapa será considerada efetivamente concluída quando os serviços previstos para aquela etapa, no Cronograma Físico-Financeiro, estiverem executados em sua totalidade.

7.3.3 O contratado também apresentará, a cada medição, os documentos comprobatórios da procedência legal dos produtos e subprodutos florestais utilizados naquela etapa da execução contratual, quando for o caso.

7.4 O prazo da disposição acima será contado do recebimento de comunicação de cobrança oriunda do contratado com a comprovação da prestação dos serviços a que se referem a parcela a ser paga.

7.5 O fiscal técnico do contrato realizará o recebimento provisório do objeto do contrato mediante termo detalhado que comprove o cumprimento das exigências de caráter técnico. (Art. 22, X, Decreto nº 11.246, de 2022).

7.6 O fiscal administrativo do contrato realizará o recebimento provisório do objeto do contrato mediante termo detalhado que comprove o cumprimento das exigências de caráter administrativo. (Art. 23, X, Decreto nº 11.246, de 2022)

7.7 O fiscal setorial do contrato, quando houver, realizará o recebimento provisório sob o ponto de vista técnico e administrativo.

7.8 Para efeito de recebimento provisório, será considerado para fins de faturamento o período mensal

7.9 Ao final de cada período de faturamento:

7.9.1 o fiscal técnico do contrato irá apurar o resultado das avaliações da execução do objeto e, se for o caso, a análise do desempenho e qualidade da prestação dos serviços realizados em consonância com os indicadores previstos, que poderá resultar no redimensionamento de valores a serem pagos à contratada, registrando em relatório a ser encaminhado ao gestor do contrato.

7.10 Será considerado como ocorrido o recebimento provisório com a entrega do termo detalhado ou, em havendo mais de um a ser feito, com a entrega do último.

7.11 O Contratado fica obrigado a reparar, corrigir, remover, reconstruir ou substituir, às suas expensas, no todo ou em parte, o objeto em que se verificarem vícios, defeitos ou incorreções resultantes da execução ou materiais empregados, cabendo à fiscalização não atestar a última e/ou única medição de serviços até que sejam sanadas todas as eventuais pendências que possam vir a ser apontadas no Recebimento Provisório.

7.12 A fiscalização não efetuará o ateste da última e/ou única medição de serviços até que sejam sanadas todas as eventuais pendências que possam vir a ser apontadas no Recebimento Provisório. (Art. 119 c/c art. 140 da Lei nº 14133, de 2021)

7.13 O recebimento provisório também ficará sujeito, quando cabível, à conclusão de todos os testes de campo e à entrega dos Manuais e Instruções exigíveis.

7.14 Os serviços poderão ser rejeitados, no todo ou em parte, quando em desacordo com as especificações constantes neste Termo de Referência e na proposta, sem prejuízo da aplicação das penalidades.

4 7.15 Quando a fiscalização for exercida por um único servidor, o Termo Detalhado deverá conter o registro, a análise e a conclusão acerca das ocorrências na execução do contrato, em relação à fiscalização técnica e administrativa e demais documentos que julgar necessários, devendo encaminhá-los ao gestor do contrato para recebimento definitivo.

5 7.16 Os serviços serão recebidos definitivamente no prazo mínimo de 30 (trinta) dias, e no máximo de 90 (noventa) dias, contados do recebimento provisório, por servidor ou comissão designada pela autoridade competente, após a verificação da qualidade e quantidade do serviço e consequente aceitação mediante termo detalhado, obedecendo aos seguintes procedimentos:

7.16.1 Emitir documento comprobatório da avaliação realizada pelos fiscais técnico, administrativo e setorial, quando houver, no cumprimento de obrigações assumidas pelo contratado, com menção ao seu desempenho na execução contratual, baseado em indicadores objetivamente definidos e aferidos, e a eventuais penalidades aplicadas, devendo constar do

cadastro de atesto de cumprimento de obrigações, conforme regulamento (art. 21, VIII, Decreto nº 11.246, de 2022).

7.16.2 Realizar a análise dos relatórios e de toda a documentação apresentada pela fiscalização e, caso haja irregularidades que impeçam a liquidação e o pagamento da despesa, indicar as cláusulas contratuais pertinentes, solicitando à CONTRATADA, por escrito, as respectivas correções;

- 1) 7.16.3 Emitir Termo Circunstanciado para efeito de recebimento definitivo dos serviços prestados, com base nos relatórios e documentações apresentadas; e

7.16.4 Comunicar a empresa para que emita a Nota Fiscal ou Fatura, com o valor exato dimensionado pela fiscalização.

- 2) 7.16.5 Enviar a documentação pertinente ao setor de contratos para a formalização dos procedimentos de liquidação e pagamento, no valor dimensionado pela fiscalização e gestão.

6 7.17 No caso de controvérsia sobre a execução do objeto, quanto à dimensão, qualidade e quantidade, deverá ser observado o teor do art. 143 da Lei nº 14.133, de 2021, comunicando-se à empresa para emissão de Nota Fiscal no que pertine à parcela incontroversa da execução do objeto, para efeito de liquidação e pagamento.

7 7.18 Nenhum prazo de recebimento ocorrerá enquanto pendente a solução, pelo contratado, de inconsistências verificadas na execução do objeto ou no instrumento de cobrança.

8 7.19 O recebimento provisório ou definitivo não excluirá a responsabilidade civil pela solidez e pela segurança do serviço nem a responsabilidade ético-profissional pela perfeita execução do contrato.

Liquidação

7.20 Recebida a Nota Fiscal ou documento de cobrança equivalente, correrá o prazo de dez dias úteis para fins de liquidação, na forma desta seção, prorrogáveis por igual período, nos termos do art. 7º, §2º da Instrução Normativas SEGES/ME nº 77/2022.

7.21 O prazo de que trata o item anterior será reduzido à metade, mantendo-se a possibilidade de prorrogação, nos casos de contratações decorrentes de despesas cujos valores não ultrapassem o limite de que trata o inciso II do art. 75 da Lei nº 14.133, de 2021.

9 7.22 Para fins de liquidação, o setor competente deve verificar se a Nota Fiscal ou Fatura apresentada expressa os elementos necessários e essenciais do documento, tais como:

- a) o prazo de validade;
- b) a data da emissão;
- c) os dados do contrato e do órgão contratante;
- d) o período respectivo de execução do contrato;
- e) o valor a pagar; e

f) eventual destaque do valor de retenções tributárias cabíveis.

10 7.23 Havendo erro na apresentação da Nota Fiscal/Fatura, ou circunstância que impeça a liquidação da despesa, esta ficará sobrestada até que o contratado providencie as medidas saneadoras, reiniciando-se o prazo após a comprovação da regularização da situação, sem ônus à contratante;

11 7.24 A Nota Fiscal ou Fatura deverá ser obrigatoriamente acompanhada da comprovação da regularidade fiscal, constatada por meio de consulta *on-line* ao SICAF ou, na impossibilidade de acesso ao referido Sistema, mediante consulta aos sítios eletrônicos oficiais ou à documentação mencionada no art. 68 da Lei nº 14.133/2021.

12 7.25 A Administração deverá realizar consulta ao SICAF para:

7.25.1 verificar a manutenção das condições de habilitação exigidas no edital;

7.25.2 identificar possível razão que impeça a participação em licitação, no âmbito do órgão ou entidade, tais como a proibição de contratar com a Administração ou com o Poder Público, bem como ocorrências impeditivas indiretas.

13 7.26 Constatando-se, junto ao SICAF, a situação de irregularidade do contratado, será providenciada sua notificação, por escrito, para que, no prazo de 5 (cinco) dias úteis, regularize sua situação ou, no mesmo prazo, apresente sua defesa. O prazo poderá ser prorrogado uma vez, por igual período, a critério do contratante.

14 7.27 Não havendo regularização ou sendo a defesa considerada improcedente, o contratante deverá comunicar aos órgãos responsáveis pela fiscalização da regularidade fiscal quanto à inadimplência do contratado, bem como quanto à existência de pagamento a ser efetuado, para que sejam acionados os meios pertinentes e necessários para garantir o recebimento de seus créditos.

15 7.28 Persistindo a irregularidade, o contratante deverá adotar as medidas necessárias à rescisão contratual nos autos do processo administrativo correspondente, assegurada ao contratado a ampla defesa.

16 7.29 Havendo a efetiva execução do objeto, os pagamentos serão realizados normalmente, até que se decida pela rescisão do contrato, caso o contratado não regularize sua situação junto ao SICAF.

Prazo de pagamento

17 7.30 O pagamento será efetuado no prazo máximo de até dez dias úteis, contados da finalização da liquidação da despesa, conforme seção anterior, nos termos da Instrução Normativa SEGES/ME nº 77, de 2022.

18 7.31 No caso de atraso pelo Contratante, os valores devidos ao contratado serão atualizados monetariamente entre o termo final do prazo de pagamento até a data de sua efetiva realização, mediante aplicação do índice IPCA de correção monetária.

Forma de pagamento

19 7.32 O pagamento será realizado através de ordem bancária, para crédito em banco, agência e conta corrente indicados pelo contratado.

20 7.33 Será considerada data do pagamento o dia em que constar como emitida a ordem bancária para pagamento.

21 7.34 Quando do pagamento, será efetuada a retenção tributária prevista na legislação aplicável.

7.34.1 Independentemente do percentual de tributo inserido na planilha, quando houver, serão retidos na fonte, quando da realização do pagamento, os percentuais estabelecidos na legislação vigente.

22 7.35 O contratado regularmente optante pelo Simples Nacional, nos termos da Lei Complementar nº 123, de 2006, não sofrerá a retenção tributária quanto aos impostos e contribuições abrangidos por aquele regime. No entanto, o pagamento ficará condicionado à apresentação de comprovação, por meio de documento oficial, de que faz jus ao tratamento tributário favorecido previsto na referida Lei Complementar.

Antecipação de pagamento

23 7.36 A presente contratação não permite a antecipação de pagamento.

Reajuste

24 7.37 Os preços inicialmente contratados são fixos e irrevogáveis no prazo de um ano contado da data do orçamento estimado, considerando as planilhas referenciais elaboradas com base no SINAPI do mês **04** do ano de 2026.

25 7.38 Após o interregno de um ano, e independentemente de pedido do Contratado, os preços iniciais serão reajustados, mediante a aplicação, pelo Contratante, do **INCC-DI**, exclusivamente para as obrigações iniciadas e concluídas após a ocorrência da anualidade.

26 7.39 Nos reajustes subsequentes ao primeiro, o interregno mínimo de um ano será contado a partir dos efeitos financeiros do último reajuste.

27 7.40 No caso de atraso ou não divulgação do(s) índice (s) de reajustamento, o Contratante pagará ao Contratado a importância calculada pela última variação conhecida, liquidando a diferença correspondente tão logo seja(m) divulgado(s) o(s) índice(s) definitivo(s).

28 7.41 Nas aferições finais, o(s) índice(s) utilizado(s) para reajuste será(ão), obrigatoriamente, o(s) definitivo(s).

29 7.42 Caso o(s) índice(s) estabelecido(s) para reajustamento venha(m) a ser extinto(s) ou de qualquer forma não possa(m) mais ser utilizado(s), será(ão) adotado(s), em

substituição, o(s) que vier(em) a ser determinado(s) pela legislação então em vigor.

30 7.43 Na ausência de previsão legal quanto ao índice substituto, as partes elegerão novo índice oficial, para reajustamento do preço do valor remanescente, por meio de termo aditivo.

31 7.44 O reajuste será realizado por apostilamento.

Cessão de crédito

32 7.45 As cessões de crédito dependerão de prévia aprovação do Contratante.

33 7.45.1 A eficácia da cessão de crédito, em relação à Administração, está condicionada à celebração de termo aditivo ao contrato administrativo.

34 7.45.2 Sem prejuízo do regular atendimento da obrigação contratual de cumprimento de todas as condições de habilitação por parte do Contratado (cedente), a celebração do aditamento de cessão de crédito e a realização dos pagamentos respectivos também se condicionam à regularidade fiscal e trabalhista do cessionário, bem como à certificação de que o cessionário não se encontra impedido de licitar e contratar com o Poder Público, conforme a legislação em vigor, ou de receber benefícios ou incentivos fiscais ou creditícios, direta ou indiretamente, conforme o art. 12 da Lei nº 8.429, de 1992, nos termos do Parecer JL-01, de 18 de maio de 2020.

35 7.45.3 O crédito a ser pago à cessionária é exatamente aquele que seria destinado à cedente (Contratado) pela execução do objeto contratual, restando absolutamente incólumes todas as defesas e exceções ao pagamento e todas as demais cláusulas exorbitantes ao direito comum aplicáveis no regime jurídico de direito público incidente sobre os contratos administrativos, incluindo a possibilidade de pagamento em conta vinculada ou de pagamento pela efetiva comprovação do fato gerador, quando for o caso, e o desconto de multas, glosas e prejuízos causados à Administração.

36 7.45.4 A cessão de crédito não afetará a execução do objeto contratado, que continuará sob a integral responsabilidade do Contratado.

37 7.46 O disposto nesta seção não afeta as operações de crédito de que trata a Instrução Normativa SEGES/MGI nº 82, de 21 de fevereiro de 2025, as quais ficam por esta regidas.

8 INFRAÇÕES E SANÇÕES ADMINISTRATIVAS

1 8.1 Comete infração administrativa, nos termos da Lei nº 14.133, de 2021, o Contratado que:

- a) der causa à inexecução parcial do contrato;
- b) der causa à inexecução parcial do contrato que cause grave dano à Administração ou ao funcionamento dos serviços públicos ou ao interesse coletivo;
- c) der causa à inexecução total do contrato;
- d) ensejar o retardamento da execução ou da entrega do objeto da contratação sem motivo justificado;

- e) apresentar documentação falsa ou prestar declaração falsa durante a execução do contrato;
- f) praticar ato fraudulento na execução do contrato;
- g) comportar-se de modo inidôneo ou cometer fraude de qualquer natureza;
- h) praticar ato lesivo previsto no art. 5º da Lei nº 12.846, de 1º de agosto de 2013.

8.2 Serão aplicadas ao Contratado que incorrer nas infrações acima descritas as seguintes sanções:

8.2.1 Advertência, quando o Contratado der causa à inexecução parcial do contrato, sempre que não se justificar a imposição de penalidade mais grave;

8.2.2 Impedimento de licitar e contratar, quando praticadas as condutas descritas nas alíneas “b”, “c” e “d” do subitem acima, sempre que não se justificar a imposição de penalidade mais grave;

8.2.3 Declaração de inidoneidade para licitar e contratar, quando praticadas as condutas descritas nas alíneas “e”, “f”, “g” e “h” do subitem acima, bem como nas alíneas “b”, “c” e “d”, que justifiquem a imposição de penalidade mais grave.

8.2.4 Multa:

8.2.4.1. Moratória, para as infrações descritas no item “d”, de 0,07% (sete centésimos por cento) por dia de atraso injustificado sobre o valor da parcela inadimplida, até o limite de 30 (trinta) dias.

8.2.4.2. Moratória de 0,07% (sete centésimos por cento) por dia de atraso injustificado sobre o valor total do contrato, até o máximo de 2% (dois por cento), pela inobservância do prazo fixado para apresentação, suplementação ou reposição da garantia;

8.2.4.2.1. O atraso superior a 25 (vinte e cinco) dias para apresentação, suplementação ou reposição da garantia autoriza a Administração a promover a extinção do contrato por descumprimento ou cumprimento irregular de suas cláusulas, conforme dispõe o inciso I do art. 137 da Lei n. 14.133, de 2021.

8.2.4.3. Compensatória, para as infrações descritas acima alíneas “e” a “h” de 0,5% (cinco décimos por cento) a 20% (vinte por cento) do valor da contratação.

8.2.4.4. Compensatória, para a inexecução total do contrato prevista acima na alínea “c”, de 0,5% (cinco décimos por cento) a 20% (vinte por cento) do valor da contratação.

8.2.4.5. Compensatória, para a infração descrita acima na alínea “b”, de 0,5% (cinco décimos por cento) a 30% (trinta por cento) do valor da contratação.

8.2.4.6. Compensatória, em substituição à multa moratória para a infração descrita acima na alínea “d”, de 0,5% (cinco décimos por cento) a 20% (vinte por cento) do valor da contratação.

8.2.4.7. Compensatória, para a infração descrita acima na alínea “a”, de 0,5% (cinco décimos por cento) a 30% (trinta por cento) do valor da contratação.

8.3 A aplicação das sanções previstas neste Termo de Referência não exclui, em hipótese alguma, a obrigação de reparação integral do dano causado ao Contratante.

8.4 Todas as sanções previstas neste Termo de Referência poderão ser aplicadas

cumulativamente com a multa.

8.5 Antes da aplicação da multa será facultada a defesa do interessado no prazo de 15 (quinze) dias úteis, contado da data de sua intimação.

8.6 Se a multa aplicada e as indenizações cabíveis forem superiores ao valor do pagamento eventualmente devido pelo Contratante ao Contratado, além da perda desse valor, a diferença será descontada da garantia prestada ou será cobrada judicialmente.

8.7 A multa poderá ser recolhida administrativamente no prazo máximo de 10 (dez) dias, a contar da data do recebimento da comunicação enviada pela autoridade competente.

8.8 A aplicação das sanções realizar-se-á em processo administrativo que assegure o contraditório e a ampla defesa ao Contratado, observando-se o procedimento previsto no caput e parágrafos do art. 158 da Lei nº 14.133, de 2021, para as penalidades de impedimento de licitar e contratar e de declaração de inidoneidade para licitar ou contratar.

8.8.1 Para a garantia da ampla defesa e contraditório, as notificações serão enviadas eletronicamente para os endereços de e-mail informados na proposta comercial, bem como os cadastrados pela empresa no SICAF.

8.8.2 Os endereços de e-mail informados na proposta comercial e/ou cadastrados no Sicafe serão considerados de uso contínuo da empresa, não cabendo alegação de desconhecimento das comunicações a eles comprovadamente enviadas.

8.9 Na aplicação das sanções serão considerados:

8.9.1 a natureza e a gravidade da infração cometida;

8.9.2 as peculiaridades do caso concreto;

8.9.3 as circunstâncias agravantes ou atenuantes;

8.9.4 os danos que dela provierem para o Contratante; e

8.9.5 a implantação ou o aperfeiçoamento de programa de integridade, conforme normas e orientações dos órgãos de controle.

8.10 Os atos previstos como infrações administrativas na Lei nº 14.133, de 2021, ou em outras leis de licitações e contratos da Administração Pública que também sejam tipificados como atos lesivos na Lei nº 12.846, de 2013, serão apurados e julgados conjuntamente, nos mesmos autos, observados o rito procedimental e autoridade competente definidos na referida Lei.

8.11 A personalidade jurídica do Contratado poderá ser desconsiderada sempre que utilizada com abuso do direito para facilitar, encobrir ou dissimular a prática dos atos ilícitos previstos neste Termo de Referência ou para provocar confusão patrimonial, e, nesse caso, todos os efeitos das sanções aplicadas à pessoa jurídica serão estendidos aos seus administradores e sócios com poderes de administração, à pessoa jurídica sucessora ou à empresa do mesmo ramo com relação de coligação ou controle, de fato ou de direito, com o Contratado, observados, em todos os casos, o contraditório, a ampla defesa e a obrigatoriedade de análise jurídica prévia.

8.12 O Contratante deverá, no prazo máximo de 15 (quinze) dias úteis, contado da data de aplicação da sanção, informar e manter atualizados os dados relativos às sanções por ela aplicadas, para fins de publicidade no Cadastro Nacional de Empresas Inidôneas e Suspensas (CEIS) e no Cadastro Nacional de Empresas Punidas (CNEP), instituídos no âmbito do Poder

Executivo Federal.

8.12.1 As penalidades serão obrigatoriamente registradas no SICAF.

8.13 As sanções de impedimento de licitar e contratar e declaração de inidoneidade para licitar ou contratar são passíveis de reabilitação na forma do art. 163 da Lei nº 14.133, de 2021.

8.14 Os débitos do Contratado para com a Administração Contratante, resultantes de multa administrativa e/ou indenizações, não inscritos em dívida ativa, poderão ser compensados, total ou parcialmente, com os créditos devidos pelo referido órgão decorrentes deste mesmo contrato ou de outros contratos administrativos que o Contratado possua com o mesmo órgão ora Contratante, na forma da Instrução Normativa SEGES/ME nº 26, de 13 de abril de 2022.

9 FORMA E CRITÉRIOS DE SELEÇÃO DO FORNECEDOR

Forma de seleção e critério de julgamento da proposta

1 9.1 O fornecedor será selecionado por meio da realização de procedimento de LICITAÇÃO, na modalidade **Pregão**, sob a forma ELETRÔNICA, com adoção do critério de julgamento pelo MENOR PREÇO.

Regime de execução

2 9.2 O regime de execução do contrato será empreitada por preço unitário.

Critérios de aceitabilidade de preços

3 9.3 Tratando-se de obra ou de serviço de engenharia, ressalvado o objeto ou parte dele sujeito ao regime de empreitada por preço unitário, o critério de aceitabilidade de preços será o valor global estimado para a contratação.

4 9.3.1 O interessado que estiver mais bem colocado na disputa deverá apresentar à Administração, por meio eletrônico, planilha que contenha o preço global, os quantitativos e os preços unitários tidos como relevantes, conforme modelo de planilha elaborada pela Administração, para efeito de avaliação de exequibilidade (art. 59, §3º, da Lei nº 14.133/2021);

9.3.2 No caso de obras e serviços de engenharia, serão consideradas inexequíveis as propostas cujos valores forem inferiores a 75% (setenta e cinco por cento) do valor orçado pela Administração (art. 59, §4º, da Lei nº 14.133/2021).

5 9.4 Para o objeto ou parte dele sujeito ao regime de empreitada por preço unitário o critério de aceitabilidade de preços será:

- 9.4.1 valor global: conforme valor estimado da licitação.
- 9.4.2 Custos unitários relevantes: inferiores ou iguais o da administração.

Exigências de habilitação

- 6 9.5 Para fins de habilitação, deverá o licitante comprovar os seguintes requisitos:

Habilitação jurídica

- 7 9.6 **Pessoa física:** cédula de identidade (RG) ou documento equivalente que, por força de lei, tenha validade para fins de identificação em todo o território nacional;
- 8 9.7 **Empresário individual:** inscrição no Registro Público de Empresas Mercantis, a cargo da Junta Comercial da respectiva sede;
- 9 9.8 **Microempreendedor Individual - MEI:** Certificado da Condição de Microempreendedor Individual - CCMEI, cuja aceitação ficará condicionada à verificação da autenticidade no sítio <https://www.gov.br/empresas-e-negocios/pt-br/empreendedor>;
- 10 9.9 **Sociedade empresária, sociedade limitada unipessoal – SLU ou sociedade identificada como empresa individual de responsabilidade limitada - EIRELI:** inscrição do ato constitutivo, estatuto ou contrato social no Registro Público de Empresas Mercantis, a cargo da Junta Comercial da respectiva sede, acompanhada de documento comprobatório de seus administradores;
- 11 9.10 **Sociedade empresária estrangeira:** portaria de autorização de funcionamento no Brasil, publicada no Diário Oficial da União e arquivada na Junta Comercial da unidade federativa onde se localizar a filial, agência, sucursal ou estabelecimento, a qual será considerada como sua sede, conforme Instrução Normativa DREI/ME n.º 77, de 18 de março de 2020.
- 12 9.11 **Sociedade simples:** inscrição do ato constitutivo no Registro Civil de Pessoas Jurídicas do local de sua sede, acompanhada de documento comprobatório de seus administradores;
- 13 9.12 **Filial, sucursal ou agência de sociedade simples ou empresária:** inscrição do ato constitutivo da filial, sucursal ou agência da sociedade simples ou empresária, respectivamente, no Registro Civil das Pessoas Jurídicas ou no Registro Público de Empresas Mercantis onde opera, com averbação no Registro onde tem sede a matriz
- 14 9.13 **Sociedade cooperativa:** ata de fundação e estatuto social, com a ata da assembleia que o aprovou, devidamente arquivado na Junta Comercial ou inscrito no Registro Civil das Pessoas Jurídicas da respectiva sede, além do registro de que trata o art. 107 da Lei nº 5.764, de 16 de dezembro 1971.
- 15 9.14 **Consórcio de empresas:** contrato de consórcio devidamente arquivado no Registro Civil das Pessoas Jurídicas ou no Registro Público de Empresas Mercantis (art. 279 da Lei nº 6.404, de 15 de dezembro de 1976) ou compromisso público ou particular de constituição, subscrito pelos consorciados, com a indicação da empresa líder, responsável por

sua representação perante a Administração (art. 15, caput, I e II, da Lei nº 14.133, de 2021).

16 9.15 Os documentos apresentados deverão estar acompanhados de todas as alterações ou da consolidação respectiva.

Habilitação fiscal, social e trabalhista

17 9.16 Prova de inscrição no Cadastro Nacional de Pessoas Jurídicas ou no Cadastro de Pessoas Físicas, conforme o caso;

18 9.17 Prova de regularidade fiscal perante a Fazenda Nacional, mediante apresentação de certidão expedida conjuntamente pela Secretaria da Receita Federal do Brasil (RFB) e pela Procuradoria-Geral da Fazenda Nacional (PGFN), referente a todos os créditos tributários federais e à Dívida Ativa da União (DAU) por elas administrados, inclusive aqueles relativos à Seguridade Social, nos termos da Portaria Conjunta nº 1.751, de 02 de outubro de 2014, do Secretário da Receita Federal do Brasil e da Procuradora-Geral da Fazenda Nacional.

19 9.18 Prova de regularidade com o Fundo de Garantia do Tempo de Serviço (FGTS);

20 9.19 Prova de inexistência de débitos inadimplidos perante a Justiça do Trabalho, mediante a apresentação de certidão negativa ou positiva com efeito de negativa, nos termos do Título VII-A da Consolidação das Leis do Trabalho, aprovada pelo Decreto-Lei nº 5.452, de 1º de maio de 1943;

21 9.20 Prova de inscrição no cadastro de contribuintes Distrital ou Municipal relativo ao domicílio ou sede do fornecedor, pertinente ao seu ramo de atividade e compatível com o objeto contratual;

22 9.21 Prova de regularidade com a Fazenda Distrital ou Municipal do domicílio ou sede do fornecedor, relativa à atividade em cujo exercício contrata ou concorre;

23 9.22 Caso o fornecedor seja considerado isento dos tributos relacionados ao objeto contratual, deverá comprovar tal condição mediante a apresentação de declaração da Fazenda respectiva do seu domicílio ou sede, ou outra equivalente, na forma da lei.

24 9.23 O fornecedor enquadrado como microempreendedor individual que pretenda auferir os benefícios do tratamento diferenciado previstos na Lei Complementar n. 123, de 2006, estará dispensado da prova de inscrição nos cadastros de contribuintes estadual e municipal.

Qualificação Econômico-Financeira

25 9.24 Certidão negativa de insolvência civil expedida pelo distribuidor do domicílio ou sede do licitante, caso se trate de pessoa física, desde que admitida a sua participação na licitação (art. 5º, inciso II, alínea “c”, da Instrução Normativa Seges/ME nº 116, de 2021), ou de sociedade simples;

26 9.25 Certidão negativa de falência expedida pelo distribuidor da sede do fornecedor - Lei nº 14.133, de 2021, art. 69, *caput*, inciso II);

27 9.26 Balanço patrimonial, demonstração de resultado de exercício e demais

demonstrações contábeis dos 2 (dois) últimos exercícios sociais, já exigíveis e apresentados na forma da lei, comprovando, índices de Liquidez Geral (LG), Liquidez Corrente (LC), e Solvência Geral (SG) superiores a 1 (um), obtidos por meio da aplicação das seguintes fórmulas:

$$LG = \frac{\text{Ativo Circulante} + \text{Realizável a Longo Prazo}}{\text{Passivo Circulante} + \text{Passivo Não Circulante}}$$

$$SG = \frac{\text{Ativo Total}}{\text{Passivo Circulante} + \text{Passivo Não Circulante}}$$

$$LC = \frac{\text{Ativo Circulante}}{\text{Passivo Circulante}}$$

9.27 Caso empresa licitante apresente resultado inferior ou igual a 1 (um) em qualquer dos índices de Liquidez Geral (LG), Solvência Geral (SG) e Liquidez Corrente (LC), será exigido para fins de habilitação o PATRIMÔNIO LÍQUIDO MÍNIMO de 10% do valor total estimado da contratação.

9.28 Os indicadores fixados acima deverão ser atingido sem cada um dos dois últimos exercícios sociais, sob pena de inabilitação;

9.29 Os documentos referidos acima limitar-se-ão ao último exercício no caso de a pessoa jurídica ter sido constituída há menos de 2 (dois) anos.

9.30 Os documentos referidos acima deverão ser exigidos com base no limite definido pela Receita Federal do Brasil para transmissão da Escrituração Contábil Digital - ECD ao Sped..

9.31 O atendimento dos índices econômicos previstos neste item deverá ser atestado mediante declaração assinada por profissional habilitado da área contábil, apresentada pelo fornecedor.

9.32 As empresas criadas no exercício financeiro da licitação deverão atender a todas as exigências da habilitação e poderão substituir os demonstrativos contábeis pelo balanço de abertura;

Qualificação Técnica

28 9.33 Declaração de que o fornecedor tomou conhecimento de todas as informações e das condições locais para o cumprimento das obrigações objeto da contratação;

9.33.1 Essa declaração poderá ser substituída por declaração formal assinada pelo responsável técnico do interessado acerca do conhecimento pleno das condições e

peculiaridades da contratação.

29 9.34 Registro ou inscrição da empresa contratada no Conselho Federal de Engenharia e Agronomia (Confea) ou Conselho Regional de Engenharia e Agronomia (CREA) ou Conselho de Arquitetura e Urbanismo (CAU) em plena validade

9.34.1 Sociedades empresárias estrangeiras atenderão à exigência por meio da apresentação, no momento da assinatura do contrato, da solicitação de registro perante a entidade profissional competente no Brasil.

Qualificação Técnico-operacional

30 9.35 Comprovação de aptidão para execução de serviço similar, de complexidade tecnológica e operacional equivalente ou superior à do objeto desta contratação, ou do item pertinente, por meio da apresentação de certidões ou atestados emitidos por pessoas jurídicas de direito público ou privado, ou pelo conselho profissional competente, quando for o caso

9.35.1 Para fins da comprovação de que trata este subitem, os atestados deverão dizer respeito a contratos executados com as seguintes características mínimas:

9.35.1.1 Execução de serviços de revestimento de piso e parede, instalações elétricas, instalações hidrossanitárias.

9.35.2 Serão admitidos, para fins de comprovação de quantitativo mínimo de serviço, a apresentação e o somatório de diferentes atestados de serviços executados de forma concomitante, pois essa situação equivale, para fins de comprovação de capacidade técnico-operacional, a uma única contratação.

9.35.3 Os atestados de capacidade técnica poderão ser apresentados em nome da matriz ou da filial do fornecedor.

9.35.4 O fornecedor disponibilizará todas as informações necessárias à comprovação da legitimidade dos atestados, apresentando, quando solicitado pela Administração, cópia do contrato que deu suporte à contratação, endereço atual do contratante e local em que foi executado o objeto contratado, dentre outros documentos.

9.35.5 Os atestados deverão referir-se a serviços prestados no âmbito de sua atividade econômica principal ou secundária especificadas no contrato social vigente.

9.36 Serão aceitos atestados ou outros documentos hábeis emitidos por entidades estrangeiras quando acompanhados de tradução para o português, salvo se comprovada a inidoneidade da entidade emissora.

9.37 A apresentação, pelo fornecedor, de certidões ou atestados de desempenho anterior emitido em favor de consórcio do qual tenha feito parte será admitida, desde que atendidos os requisitos do art. 67, §§ 10 e 11, da Lei nº 14.133/2021 e regulamentos sobre o tema.

Qualificação Técnico-profissional

9.38 Apresentação do(s) profissional(is), abaixo indicado(s), devidamente registrado(s) no

Câmara Nacional de Modelos de Licitações e Contratos da Consultoria-Geral da União

conselho profissional competente, detentor(es) de atestado de responsabilidade técnica por execução de serviço de características semelhantes, também abaixo indicado(s):

9.38.1 Para o Engenheiro Civil, Arquiteto ou profissional habilitado: serviços de:

9.38.1.1 Serviços de revestimento de piso e parede;

9.38.1.2 Instalações hidrossanitárias;

9.38.1.3 Instalações elétricas.

9.38.2 O(s) profissional(is) acima indicado(s) deverá(ão) participar do serviço objeto do contrato, e será admitida a sua substituição por profissionais de experiência equivalente ou superior, desde que aprovada pela Administração. (§ 6º do art. 67 da Lei nº 14.133, de 2021)

9.39 Não serão admitidos atestados de responsabilidade técnica de profissionais que, na forma de regulamento, tenham dado causa à aplicação das sanções previstas nos incisos III e IV do caput do art. 156 da Lei nº 14.133, de 2021, em decorrência de orientação proposta, de prescrição técnica ou de qualquer ato profissional de sua responsabilidade.

9.40 Os atestados de capacidade técnica poderão ser apresentados em nome da matriz ou da filial do fornecedor.

Disposições gerais sobre habilitação

9.41 Quando permitida a participação na licitação/contratação de empresas estrangeiras que não funcionem no País, as exigências de habilitação serão atendidas mediante documentos equivalentes, inicialmente apresentados em tradução livre.

9.42 Na hipótese de o fornecedor ser empresa estrangeira que não funcione no País, para assinatura do contrato ou da ata de registro de preços ou do aceite do instrumento equivalente, os documentos exigidos para a habilitação serão traduzidos por tradutor juramentado no País e apostilados nos termos do disposto no Decreto nº 8.660, de 29 de janeiro de 2016, ou de outro que venha a substituí-lo, ou consularizados pelos respectivos consulados ou embaixadas.

9.43 Não serão aceitos documentos de habilitação com indicação de CNPJ/CPF diferentes, salvo aqueles legalmente permitidos.

9.44 Se o fornecedor for a matriz, todos os documentos deverão estar em nome da matriz, e se o fornecedor for a filial, todos os documentos deverão estar em nome da filial, exceto para atestados de capacidade técnica, e no caso daqueles documentos que, pela própria natureza, comprovadamente, forem emitidos somente em nome da matriz.

9.45 Serão aceitos registros de CNPJ de fornecedor matriz e filial com diferenças de números de documentos pertinentes ao CND e ao CRF/FGTS, quando for comprovada a centralização do recolhimento dessas contribuições

10 ESTIMATIVAS DO VALOR DA CONTRATAÇÃO

- 1 10.1 O custo estimado total da contratação é de **R\$ 122.295,75 (cento e vinte e dois mil e duzentos e noventa e cinco reais e setenta e cinco centavos)**, conforme custos unitários apostos no Anexo III – Planilha Estimativa de Custos e Formação de Preços e seus apêndices.
- 2 10.2 A estimativa de custo levou em consideração o risco envolvido na contratação e sua alocação entre Contratante e Contratado, conforme especificado na matriz de risco constante do Contrato.

11 ADEQUAÇÃO ORÇAMENTÁRIA

- 1 11.1 As despesas decorrentes da presente contratação correrão à conta de recursos específicos consignados no Orçamento Geral da União.
- 2 11.2 A contratação será atendida pela seguinte dotação:
 - 1) Gestão/Unidade: 160396 – Comissão Regional de Obras da 3ª Região Militar
 - 2) Fonte de Recursos: Departamento de Engenharia de Construção
 - 3) Programa de Trabalho: Ação Orçamentária 156M - Sentinela da Pátria
 - 4) Elemento de Despesa: 3.3.90.39.00
 - 5) Plano Interno (Previsão de Recurso Orçamentário): 222/2026
- 3 11.3 A dotação relativa aos exercícios financeiros subsequentes será indicada após aprovação da Lei Orçamentária respectiva e liberação dos créditos correspondentes, mediante apostilamento.

12 DISPOSIÇÕES FINAIS

- 12.1 As informações contidas neste Termo de Referência não são classificadas como sigilosas.

13 ANEXOS

- 1 Integram este Termo de Referência, para todos os fins e efeitos, os seguintes Anexos:
 - Anexo I – Justificativas Técnicas Relevantes;
 - Anexo II – Caderno de Encargos;
 - Anexo III – Orçamento Descritivo;
 - Anexo IV – Composição de BDI;
 - Anexo V – Cronograma;
 - Anexo VI - ART/RRT.
 - Anexo VII – Conformidade Ambiental;
 - Anexo VIII – Regras aplicáveis ao instrumento substitutivo ao contrato

- Anexo IX – Termo de Ciência e Concordância
- Anexo X – IMR

Santiago, RS, 04/05/2026.

Gustavo Henrique Pessanha Schiavo – TC
Ordenador de Despesas do 19º GAC

PRISCILA CRISTINA HENKE – 2º Tenente
Engenheira Civil - CREA/RS 229370
Adj 2 E4 1ª Bda C Mec



**MINISTÉRIO DA DEFESA
EXÉRCITO BRASILEIRO
1ª BRIGADA DE CAVALARIA MECANIZADA**

ANEXO I - JUSTIFICATIVAS TÉCNICAS RELEVANTES

**Adequação da Cozinha do 19º Grupo de Artilharia de Campanha, em
Santiago - RS**

1. ENQUADRAMENTO DO OBJETO

1.1. Classificação como obra ou serviço de engenharia

O objeto da presente licitação é **Serviço de engenharia**, de acordo com as diretrizes acima e as seguintes considerações:

A Lei n. 14.133, de 2021 em seu art. 6º, incisos XXI, estabelece as definições de serviço de engenharia também se valendo da referência à dimensão da alteração, nos seguintes termos:

“Serviço de engenharia: toda atividade ou conjunto de atividades destinadas a obter determinada utilidade, intelectual ou material, de interesse para a Administração e que, não enquadradas no conceito de obra a que se refere o inciso XII do caput deste artigo, são estabelecidas, por força de lei, como privativas das profissões de arquiteto e engenheiro ou de técnicos especializados”

A presente contratação se refere à Adequação da cozinha do 19º Grupo de Artilharia de Campanha, em Santiago - RS, necessitando de engenheiro civil para a adequação da edificação e acompanhamento das atividades, resultando em recuperação da edificação da referida Organização Militar. Dessa forma, o objeto a ser contratado se enquadra como **Serviço de Engenharia**.

1.2. Caso seja serviço de engenharia: classificação como serviço comum ou especial

Segundo Lei n. 14.133, de 2021, em seu art. 6º, inciso XXI, alínea a: *“serviço comum de engenharia: todo serviço de engenharia que tem por objeto ações, objetivamente padronizável em termos de desempenho e qualidade, de manutenção, de adequação e de adaptação de bens móveis e imóveis, com preservação das características originais dos bens”*.

Nesta contratação, foram previstos serviços de demolição de bancada, revestimentos cerâmicos de piso e de parede existentes, inclusive revestimento cerâmico da bancada, remoção do forro em pvc, Adequação de pontos elétricos, hidráulicos e gás, execução de rasgo nas paredes e chumbamento das tubulações hidráulicas e eletrodutos aparentes (exceto tubulação de gás), execução de revestimento cerâmico de parede e industrial Gail no piso, execução de exaustores, dutos e rufo (junto aos exaustores), execução de forro em pvc, execução de portas vai-e-vem e previsto em planilha orçamentária. Assim, o objeto da presente licitação é Serviço comum de engenharia, uma vez que os serviços a serem contratados estão dentro da definição descrita na alínea no parágrafo acima.

2. REGIMES DE EXECUÇÃO

Para a execução indireta do objeto, será adotado o seguinte regime, de acordo com a justificativa abaixo:

- ☒ (x) empreitada por preço unitário
- ☐ () empreitada por preço global
- ☐ () empreitada integral
- ☐ () contratação por tarefa
- ☐ () contratação integrada
- ☐ () contratação semi-integrada
- ☐ () fornecimento e prestação de serviço associado

O regime de execução para a presente contratação é a **empreitada por preço unitário**, de acordo as seguintes considerações:

O regime de execução do contrato será o de empreitada por preço unitário, visto que dentre os serviços contemplados no objeto a ser contratado há a demolição de bancada, demolição revestimentos cerâmicos de piso e de parede existentes, inclusive revestimento cerâmico da bancada, remoção do forro em pvc, Adequação de pontos elétricos, execução de rasgo nas paredes e chumbamento das tubulações hidráulicas e eletrodutos aparentes, acréscimo de instalações elétricas e instalações de gás, execução de revestimento cerâmico de parede e execução piso tipo industrial Gail, execução de dutos, exaustores axiais e rufo (junto aos exaustores), execução de forro em pvc. Dessa forma, podem ocorrer mudanças de quantitativos referentes às remoções ou novas execuções de acordo com os danos existentes, que não puderam ser verificados anteriormente. Ademais, o serviço em questão caracteriza-se como um empreendimento que deve ser realizado em quantidades e pode ser mensurado por unidades de medida, cujo valor total do contrato é o resultante da multiplicação do preço unitário pela quantidade e tipos de unidades contratadas.

3. ELABORAÇÃO DE PROJETO E DOCUMENTOS TÉCNICOS POR PROFISSIONAL HABILITADO DE ENGENHARIA

No presente feito, o Projeto Básico e demais documentos técnicos foram elaborados por profissional habilitado de engenharia (x), arquitetura () e/ou técnico industrial (), com a emissão das respectivas ART (x), RRT () e/ou TRT (), juntadas no Anexo VI - Documentos Referentes à Responsabilidade Técnica (ART/RRT).

4. DEFINIÇÃO DOS CUSTOS UNITÁRIOS DE REFERÊNCIA

Na presente licitação:

FOI observada a ordem prioritária dos parâmetros do art. 23, § 2º, da Lei n. 14.133, de 2021;
FORAM adotados custos unitários menores ou iguais aos custos unitários de referência do SINAPI, para todos os itens relacionados à construção civil;

No orçamento da presente obra ou serviço, para os itens não contemplados no SINAPI,

FORAM adotados custos obtidos das seguintes fontes admitidas no art. 23, § 2º, da Lei n. 14.133, de 2021, observada a ordem de prioridades nele estabelecida:

a) utilização de dados de pesquisa publicada em mídia especializada, de tabela de referência formalmente aprovada pelo Poder Executivo federal e de sítios eletrônicos especializados ou de domínio amplo, desde que contenham a data e a hora de acesso:

~ tabela de referência formalmente aprovada por órgãos ou entidades da administração pública federal: SICRO;

~ publicações técnicas especializadas: TCPO, SBC, ORSE, SETOP, SUDECAP;

Tais referenciais de custos foram adotados porque há itens e serviços necessários e indispensáveis para a execução do objeto que não possuem insumos ou composições compatíveis no SINAPI para a perfeita execução da obra de acordo com os critérios técnicos exigidos e estipulados. Existem insumos e composições específicas e imprescindíveis para a completa execução do objeto que não estão disponíveis no SINAPI/SICRO e não podem ser elaborados a partir de adaptação insumos e composições existentes no SINAPI/SICRO. Durante a elaboração do projeto, o projetista responsável realiza reuniões diárias com os orçamentistas para verificar os bancos de dados existentes para definir a composição a ser adotada, com seus respectivos insumos e índices.

Nesses casos, o Art. 6º do Decreto 7.983 tem por premissa:

“Em caso de inviabilidade da definição dos custos conforme o disposto nos arts. 3º, 4º e 5º, a estimativa de custo global poderá ser apurada por meio da utilização de dados contidos em tabela de referência formalmente aprovada por órgãos ou entidades da administração pública federal em publicações técnicas especializadas, em sistema específico instituído para o setor ou em pesquisa de mercado.”

Dessa forma, esta Brigada utiliza as fontes especializadas supracitadas para obter preços de referência de itens cujas especificações técnicas não estejam disponíveis dentre os insumos e composições das bases SINAPI, ORSE, CPOS/CDHU.

5. ORÇAMENTO DETALHADO EM PLANILHAS DE CUSTOS UNITÁRIOS

Na presente licitação, foram juntadas as planilhas sintéticas e analíticas no Anexo III – Orçamento Descritivo (“Planilha Orçamentária Sintética”).

O documento de responsabilidade técnica relativo às planilhas orçamentárias consta nos autos no Anexo VI – Documentos Referentes à Responsabilidade Técnica (ART/RRT).

Na presente licitação foram utilizadas as tabelas de referência mais utilizadas.

6. ELABORAÇÃO DAS COMPOSIÇÕES DE CUSTOS UNITÁRIOS

No orçamento de referência da presente licitação:

- foram adotadas as composições de custos unitários oriundas do SINAPI, ORSE, CPOS/CDHU;
- foram adotadas composições “adaptadas” do SINAPI, nos termos do art. 8º do Decreto n. 7.983, de 2013, as quais foram devidamente juntadas aos autos para o conhecimento dos licitantes; e
- foram adotadas composições “próprias”, extraídas de fontes extra-SINAPI, nos termos do art. 23, § 2º, da Lei n. 14.133, de 2021, as quais foram devidamente juntadas aos autos para o conhecimento dos licitantes.

7. CUSTOS DIRETOS

No orçamento de referência da presente licitação, os custos diretos compreendem apenas os componentes de preço que podem ser devidamente identificados, quantificados e mensurados na planilha orçamentária.

Especificamente em relação ao custo direto de administração local:

- foram observados os parâmetros do Acórdão n. 2.622/2013 - Plenário do TCU;
- foi adotado o parâmetro do () 1º quartil ou (**x**) **médio** ou () 3º quartil;

Em relação ao cronograma físico-financeiro:

- PREVÊ pagamentos proporcionais para os custos diretos, em especial quanto ao de administração local, para cada período de execução contratual, refletindo adequadamente a evolução da execução da obra, ao invés de reproduzir percentuais fixos.

8. ELABORAÇÃO DAS CURVAS ABC DOS SERVIÇOS E INSUMOS

Na presente licitação, foram juntadas as Curvas ABC relativas aos INSUMOS e SERVIÇOS, que estão presentes no Anexo III – Orçamento Descritivo nos arquivos “222 – Curva ABC de Insumos” e “222 – Curva ABC de Serviços”.

9. ADOÇÃO DO REGIME DE DESONERAÇÃO TRIBUTÁRIA

Na presente licitação, serão adotados os custos de referência **NÃO DESONERADOS**, por se tratar da opção mais vantajosa para a Administração, conforme simulação juntada aos autos e as seguintes considerações:

ADEQUAÇÃO DA COZINHA DO 19º GRUPO DE ARTILHARIA DE CAMPANHA					
Resumo da comparação entre os orçamentos que gerem menor custo possível para o empreendimento a partir do cenário tributário mais favorável à Administração					
NÃO DESONERADO (ONERADO)					
BDI CALCULADO		20,75%			
Valor total da Obra sem BDI	102149,18	%	Valor total da Obra COM BDI	R\$ 123.345,13	%
Valor de material	73295,24	71,75%	Valor de material	R\$ 88.504,00	71,75%
Valor de mão de obra	28853,94	28,25%	Valor de mão de obra	R\$ 34.841,13	28,25%
ISS da cidade (1)	3,00%				
% ISS sobre a obra	0,85%				
DESONERADO					
BDI CALCULADO		25,48%			
Valor total da Obra sem BDI	102149,18	%	Valor total da Obra COM BDI	R\$ 128.176,79	%
Valor de material	73295,24	71,75%	Valor de material	R\$ 91.970,87	71,75%
Valor de mão de obra	28853,94	28,25%	Valor de mão de obra	R\$ 36.205,92	28,25%
ISS da cidade (1)	3,00%				
% ISS sobre a obra	0,85%				
BDI ADOADO:	20,75%	NÃO DESONERADO (ONERADO)			
Santiago, 04 de março de 2026.					
PRISCILA CRISTINA HENKE - 2º TEN OTT					
Engenheira Civil - CREA RS229370					
Adj 2 E4 1ªBda C Mec					
Para a composição do BDI foram utilizados os valores do quartil médio fornecidos pelo Acórdão TCU 2622/2013 para cada item, à exceção do ISS que é municipal e da CPRB, cujo valor não é previsto por tal Acórdão.					

10. DETALHAMENTO DA COMPOSIÇÃO DO PERCENTUAL DE BDI

Na presente licitação, o detalhamento do BDI observa as diretrizes do art. 9º do Decreto nº 7.983, de 2013; bem como os parâmetros do Acórdão nº 2.622/2013 - Plenário do TCU.

Foram adotados os seguintes parâmetros de percentuais para cada item do BDI contemplado no Acórdão nº 2.622/2013 - Plenário do TCU, de acordo com as justificativas técnicas abaixo apresentadas:

Administração central: () 1º quartil ou (X) médio ou () 3º quartil:

Seguro e garantia: () 1º quartil ou (X) médio ou () 3º quartil:

Risco: () 1º quartil ou (X) médio ou () 3º quartil:

Despesa financeira: () 1º quartil ou (X) médio ou () 3º quartil:

Lucro: () 1º quartil ou (X) médio ou () 3º quartil:

11. BDI REDUZIDO SOBRE OS CUSTOS DOS MATERIAIS E EQUIPAMENTOS

Na presente licitação, **será** adotado o BDI reduzido sobre os custos dos materiais e equipamentos, uma vez que, após análise das curvas ABC de serviços e insumos deste projeto, foram evidenciados insumos que tenham fabricação regular e contínua nos mercados nacional ou internacional, se enquadrando assim como possível fornecimento de materiais ou equipamentos para obra. Portanto, foi adotado BDI Diferenciado.

- foram observados os parâmetros do Acórdão n. 2.622/2013 - Plenário do TCU;

- foi adotado o parâmetro do () 1º quartil ou (x) médio ou () 3º quartil,

12. ELABORAÇÃO DE CRONOGRAMA FÍSICO-FINANCEIRO

No presente feito, o cronograma físico-financeiro foi juntado aos autos e consta no Anexo V – Cronograma Físico Financeiro.

13. ELABORAÇÃO DE PROJETO EXECUTIVO

NÃO FORAM elaborados os projetos executivos, sendo tal atribuição expressamente repassada à contratada, com os custos contemplados na planilha orçamentária elaborada. Nessa hipótese, ATESTO que o projeto básico e os demais documentos técnicos da licitação possuem nível de detalhamento adequado e suficiente para permitir a elaboração dos projetos executivos pela contratada.

14. QUALIFICAÇÃO TÉCNICA

Registro da empresa no conselho profissional

Na presente licitação, será exigido o registro da empresa licitante junto ao CREA e/ou ao CAU e/ou ao CRT, com base na seguinte justificativa técnica:

Tendo em vista que, de acordo com a Lei Federal 5194/66, Decreto Federal 23569/33, Resolução 218/73 do Confea, Lei Federal 6664/79, entendimentos do Confea e da Câmara Especializada de Engenharia Civil, os Engenheiros Civis são os profissionais que possuem atribuições para responder tecnicamente pelas atividades de projeto e execução de obras de construção de edifícios.

Ainda, a Resolução CAU/BR N° 21, de 5 de abril de 2012, que dispõe sobre as atividades e atribuições profissionais do arquiteto e urbanista e dá outras providências, no item 2.1.1 em seu Artigo 3° define que Arquitetos e Urbanistas podem acompanhar a execução de reformas de edificação.

Capacidade técnico-operacional

Na presente licitação:

Serão exigidas comprovações de capacidade técnico-operacional quanto às parcelas de maior relevância técnica e valor significativo do objeto, a seguir elencadas:

- Execução do sistema de esgoto;
- Complementação do sistema elétrico, gás e hidráulico;
- Execução de revestimento cerâmico de parede e industrial Gail piso;
- Execução de dutos, exaustores axiais e rufo.

SERÁ exigida a comprovação de quantitativos mínimos nos atestados, correspondentes aos seguintes serviços das parcelas de maior relevância técnica e valor significativo do objeto:

Possibilidade de somatório de atestados

Na presente licitação, será (x) ACEITO ou () VEDADO o somatório de atestados de capacidade técnico-operacional para atingimento dos quantitativos mínimos demandados, com base na seguinte justificativa técnica:

Será admitido o somatório de até dois atestados de capacitação técnico-operacional, uma vez que o objeto é uma obra de grande porte, que necessita de grande experiência prévia para a execução. Para evitar a restrição de possíveis participantes e ampliar a concorrência do certame, optou-se por admitir até dois atestados de qualificação técnica.

Capacidade técnico-profissional

Na presente licitação:

SERÃO exigidas comprovações de capacidade técnico-profissional quanto às parcelas de maior relevância técnica e valor significativo do objeto, a serem executadas pelos profissionais abaixo elencados:

Para o cargo de engenheiro civil, arquiteto ou profissional habilitado: serviços de:

- Execução do sistema de esgoto;
- Complementação do sistema elétrico, gás e hidráulico;
- Execução de revestimento cerâmico de parede e industrial Gail piso;
- Execução de dutos, exaustores axiais e rufo.

Exigências de instalações, aparelhamento e pessoal técnico

Na presente licitação, NÃO SERÁ exigida a indicação de instalações, aparelhamento ou pessoal técnico com determinada qualificação.

15. VISTORIA

Na presente licitação, a realização de vistoria **será facultativa, e o licitante poderá** substituir o atestado de vistoria pela declaração de pleno conhecimento das condições de execução do objeto, com base na seguinte justificativa técnica:

Por se tratar de serviço de engenharia de baixa complexidade, não será exigida vistoria obrigatória, de modo que o interessado poderá apresentar declaração formal assinada pelo responsável técnico do licitante acerca do conhecimento pleno das condições e peculiaridades da contratação.

16. SUBCONTRATAÇÃO

O órgão assessorado ADMITIU a subcontratação parcial na presente licitação, sob as seguintes condições e justificativas técnicas:

Tendo em vista que o objeto compreende a execução de tarefas multidisciplinares, entende-se que a subcontratação irá proporcionar celeridade, além de até proporcionar maior ampliação da competição.

A princípio é autorizada a sub-rogação dos serviços de remoção de entulho. Excepcionalmente, outros serviços poderão ser autorizados após avaliação pela Fiscalização, desde que se comprovem essenciais para o cumprimento do cronograma e não ultrapassem o limite de 25% do valor de contrato.

17. DEFINIÇÃO DO PERCENTUAL DE CAPITAL OU PATRIMÔNIO LÍQUIDO MÍNIMO

Na presente licitação, será exigida a comprovação de PATRIMÔNIO LÍQUIDO MÍNIMO, no percentual de 10% (dez por cento) sobre o valor total estimado da contratação, com base na seguinte justificativa técnica:

a etapa central do cronograma físico financeiro (mês 2) possuem valores previstos de 58,75% (aproximadamente 70 mil de reais) de todo o objeto a ser executado. Dessa forma, é necessário que a empresa possua alto capital de giro para execução dos serviços previstos sem atrasos contratuais. Além disso, por se tratar de obra em altura, é necessário o aluguel ou aquisição de máquinas e equipamentos específicos para execução do objeto.

18. PARTICIPAÇÃO DE CONSÓRCIOS

Na presente licitação, será VEDADA a participação de consórcios, com base na seguinte justificativa:

A respeito da participação de consórcios, a jurisprudência do TCU tem assentado que fica a cargo da discricionariedade do gestor a decisão de admitir ou não a participação de empresas organizadas em consórcio na licitação. Senão vejamos:

Cabe ao administrador a opção de permitir ou não a associação de licitantes em consórcio, devendo justificar técnica e economicamente a decisão. (Acórdão nº 2.303/2015 – Plenário, Rel. Min. José Múcio Monteiro, Processo nº 034.010/2011-4. Boletim de Jurisprudência nº 100, de 2015);

1.7.2.2. vedar a participação de consórcios sem a devida motivação contrária a jurisprudência do TCU (Acórdãos 1.636/2007-Plenário, 963/2011-2ª Câmara e 1.165/2012-Plenário) e pode ocasionar restrição indevida à competitividade da licitação (Acórdão nº 711/2014 - Primeira Câmara, Rel. Min. Benjamin Zymler, Processo nº 022.936/2013-0).

Diante do exposto e considerando que existem diversas empresas com capacidade para fornecer o objeto desta licitação, o 19º Grupo de Artilharia de Campanha decidiu por não permitir a participação de consórcio, haja vista que, por si só, não configura restrição à competitividade, economicidade e moralidade. Portanto, na presente licitação, será **VEDADA** a participação de consórcios.

19. PARTICIPAÇÃO DE COOPERATIVAS

Na presente licitação, será VEDADA a participação de cooperativas, com base na seguinte justificativa:

Segundo a Súmula 281 do TCU É vedada a participação de cooperativas em licitação quando, pela natureza do serviço ou pelo modo como é usualmente executado no mercado em geral, houver necessidade de subordinação jurídica entre o obreiro e o contratado, bem como de pessoalidade e habitualidade. Como este é o caso da presente contratação, na presente licitação, será VEDADA a participação de cooperativas.

20. GARANTIA DE EXECUÇÃO

Na presente licitação, será EXIGIDA a apresentação de garantia de execução contratual, com base na seguinte justificativa:

Entende-se que a não execução do objeto pela contratada gera prejuízos à administração pública, uma vez que além de desperdiçar recursos públicos inerentes à fiscalização de um contrato não cumprido, desperdiça também o valor da mão de obra envolvida na elaboração dos editais de contratação e recontração da obra.

21. DA SUSTENTABILIDADE

No tocante à promoção do Desenvolvimento Nacional Sustentável previsto nos arts. 5º, e 11, IV, da Lei n. 14.133, de 2021, nesta licitação esta Brigada tomou as seguintes medidas quando do planejamento de obras e serviços de engenharia:

(x) definiu os critérios e práticas sustentáveis, objetivamente e em adequação ao objeto da contratação pretendida, como especificação técnica do objeto, obrigação da contratada, e/ou requisito de habilitação/qualificação previsto em lei especial

(x) verificou se os critérios e práticas sustentáveis especificados preservam o caráter competitivo do certame;

(x) verificou a incidência de normas de acessibilidade (Decreto n. 6.949, de 2009 e Lei n. 13.146, de 2015); e

(x) verificar o alinhamento da contratação com o Plano de Gestão de Logística Sustentável.

22. NATUREZA DA ATIVIDADE SE CONSTITUI OU NÃO ATIVIDADE DE CUSTEIO (DECRETO Nº 10.193/2019)

No presente feito, com base nos critérios da Decreto Nº 10.193/2019, a natureza da atividade a ser contratada se constitui em Atividade de Custeio.

No âmbito do Exército Brasileiro, a Portaria – C Ex Nº 2.334, de 1º de outubro de 2024, estabelece os procedimentos acerca dos atos referentes à autorização de novos contratos administrativos e à prorrogação de contratos em vigor. O Art. 5º evidencia que o presente processo tem autorização expressa da autoridade competente;

Art. 5º A competência para autorizar a celebração de novos contratos administrativos ou a prorrogação dos contratos em vigor, com valores inferiores a R\$ 10.000.000,00 (dez milhões de reais) e iguais ou superiores a R\$ 1.000.000,00 (um milhão de reais), fica subdelegada às seguintes autoridades, vedada a subdelegação:

I - Chefe (Ch) do Gabinete do Comandante do Exército, Secretário-Geral do Exército e Ch do Centro de Inteligência do Exército;

II - Ch EME;

III - Ch, secretários e comandantes (Cmt) dos ODS e do ODOp;

IV - Cmt militares de área;

V - Cmt de divisão de exército;

VI - Cmt de região militar;

VII - oficiais-generais Cmt de estabelecimento de ensino, de grande unidade e de grande comando;

VIII - Diretor-Presidente da Indústria de Material Bélico do Brasil; e

IX - Presidente da Fundação Osorio.

Parágrafo único. No âmbito dos comandos militares de área, a autorização de que trata este artigo deverá ser encaminhada ao órgão enquadrante.

Assim, como a Previsão de Recurso Orçamentário é emitida e assinada pela Diretoria de Obras Militares, que é o Órgão de Direção Setorial do Sistema de Obras Militares, a autoridade assessorada detém competência para celebrar o contrato. Logo, considerando o disposto no art. 3º do Decreto nº 10.193/2019 e o valor estimado da contratação, a autoridade assessorada detém competência para celebrar o contrato.

Santiago, RS, 04/03/2026.

PRISCILA CRISTINA HENKE – SEGUNDO TENENTE
Engenheira Civil - CREA/RS 229370
Adj 2 E4 - 1ª Bda C Mec



**MINISTÉRIO DA DEFESA
EXERCITO BRASILEIRO
1º BRIGADA DE CAVALARIA MECANIZADA**

ANEXO II - CADERNO DE ENCARGOS

**Adequação da Cozinha do 19º Grupo de Artilharia de
Campanha, em Santiago - RS**

1. APRESENTAÇÃO

O Caderno de Encargos tem por finalidade descrever os serviços a serem executados e apresentar as condições de execução do objeto que devem ser atendidas. Através dessa especificação técnica, assume-se que a CONTRATADA passa a ter pleno conhecimento das exigências para a execução da Adequação da Cozinha do 19º Grupo de Artilharia de Campanha, em Santiago - RS.

A área total do ambiente que necessita de intervenção dentro da edificação é de 85,00m² localizado no prédio do rancho. A execução dos serviços de demolição de bancada, revestimentos cerâmicos de piso e de parede existentes, inclusive revestimento cerâmico da bancada, remoção do forro em pvc, remoção da tubulação de esgoto e caixas de gordura existentes, execução do sistema de esgoto e ralos lineares na parte interna, bem como caixas de gordura na parte externa, execução de três bancadas em alvenaria, adequação de pontos elétricos, instalações hidráulicas e instalação de gás, execução de rasgo nas paredes e chumbamento das tubulações hidráulicas e eletrodutos elétricos aparentes, a tubulação de gás se manterá aparente, fechamento das três janelas internas existentes, execução de revestimento cerâmico de parede e piso industrial Gail, execução de coifas, dutos, exaustores axiais e rufo (junto aos exaustores), execução de portas vai-e-vem e execução de forro em pvc.

1.1 Convenções, Abreviaturas e Siglas

No texto desta especificação técnica serão utilizadas as convenções, abreviaturas e siglas que seguem abaixo, além de outras consagradas pelo uso:

- DOM: Diretoria de Obras Militares;
- CONTRATANTE: 19º Grupo de Artilharia de Campanha;
- CONTRATADA: empresa com a qual for contratada a execução dos serviços;
- FISCALIZAÇÃO: engenheiro ou preposto credenciado pelo 19º Grupo de Artilharia de Campanha;
- ABNT: Associação Brasileira de Normas Técnicas.

1.2 Documentos Complementares

Serão documentos complementares a este Caderno de Encargos, independente de transcrição, os seguintes:

- Projeto de cobertura;
- Todas as normas da ABNT relativas ao objeto desta Especificação Técnica;
- Caderno de Encargos - PINI, adotado como modelo de especificações técnicas pela Diretoria de Obras Militares;
- Instruções Técnicas e Catálogos de fabricantes, quando aprovados pela FISCALIZAÇÃO;

2. DISPOSITIVOS GERAIS

Este Caderno de Encargos fará parte integrante do CONTRATO, independentemente de transcrição, devendo a CONTRATADA, no ato da assinatura do CONTRATO, rubricar todas as páginas de um exemplar deste documento ou assiná-lo digitalmente se for o caso, como prova do seu assentimento com o que nele está contido.

2.1 Mão de Obra e Administração Local

A CONTRATADA deverá empregar somente mão de obra qualificada na execução dos diversos serviços.

Cabem à CONTRATADA as despesas relativas às leis sociais, seguros, vigilância, transporte, alojamento e alimentação do pessoal, durante todo o período da obra.

A CONTRATADA deverá fornecer, antes do início dos serviços, uma relação com o nome, RG e atribuição de todos os seus funcionários que irão participar da execução da obra, bem como a cópia da carteira de trabalho destes, de forma a comprovar seus vínculos empregatícios com a CONTRATADA. Além disso, deve sempre fornecer previamente a relação com nomes e RG no caso de funcionários de empresas terceirizadas que executarão serviços específicos.

A CONTRATADA deverá credenciar sua mão de obra junto à Organização Militar beneficiada, na 2ª Seção ou Seção de Relações Públicas. Para isso, a

Fiscalização exigirá da empresa os documentos que comprovem o vínculo empregatício dos funcionários, os atestados de saúde ocupacionais, a capacitação em NR 10 e/ou NR 35, ou demais Normas Reguladoras que sejam necessárias, as fichas de EPI e cópia da identidade.

As despesas com combustíveis e lubrificantes, material de limpeza, material de expediente, medicamentos de emergência, contas com as concessionárias de serviços públicos relativos a esta obra e todos os recursos indiretos necessários à execução dos serviços serão de responsabilidade da CONTRATADA.

Todas as máquinas e materiais utilizados deverão estar com os equipamentos de segurança previstos na legislação em vigor, assim como todos os profissionais que participarem da execução da obra deverão estar utilizando os equipamentos de proteção individual previstos.

A CONTRATADA deverá providenciar a matrícula da obra no INSS, nos termos da legislação em vigor, e se obriga a fornecer, no início da obra, os documentos comprobatórios.

A CONTRATADA se obriga a atender às suas custas todas as leis, regulamentos e posturas referentes a obras públicas e sua segurança e o pagamento das despesas decorrentes da legislação trabalhista, bem como os impostos e taxas que forem devidos pelo seu trabalho.

A CONTRATADA se obriga a fornecer a relação de pessoal e a respectiva guia de recolhimento das obrigações com o INSS. Ao final da obra, deverá ainda fornecer a seguinte documentação relativa à obra:

- Certidão Negativa de Débitos com o INSS;
- Certidão de Regularidade de Situação perante o FGTS; e
- Certidão de Quitação do ISS referente ao contrato.

2.2 Medicina e Segurança do Trabalho

A CONTRATADA será responsável pelas medidas de proteção aos empregados e a terceiros, e deverá manter no canteiro de obras kit de primeiros socorros.

Todos deverão estar vestindo uniformes em que apareça o nome da empresa e forma visível, assim como capacetes em cores diferentes, de acordo com a função do empregado.

A CONTRATADA deverá manter no canteiro de obras medicamentos básicos de primeiros socorros bem como profissional treinado para este fim. Deverá haver no local da obra equipamentos para proteção e combate a incêndio, na forma da legislação em vigor.

É obrigatório o fornecimento pela CONTRATADA de água potável, filtrada e fresca para os trabalhadores por meio de bebedouros de jato inclinado ou equipamento similar que garanta as mesmas condições, na proporção de 1 (um) para cada grupo de 25 (vinte e cinco) trabalhadores ou fração. Deve ser garantido também que não haja deslocamento superior a 100 (cem) metros, no plano horizontal, do posto de trabalho ao bebedouro. Na impossibilidade de instalação de bebedouro dentro do limite referido, a CONTRATADA deverá garantir, nos postos de trabalho, suprimento de água potável, filtrada e fresca fornecida em recipientes portáteis hermeticamente fechados, confeccionados em material apropriado, sendo proibido o uso de copos coletivos.

A CONTRATADA deverá comunicar à Delegacia Regional do Trabalho - DRT, antes do início da obra, as seguintes informações:

- Endereço da obra;
- Endereço da CONTRATANTE e da CONTRATADA;
- Tipo de obra;
- Data prevista para início e término da obra; e
- Número máximo previsto de trabalhadores na obra.

A CONTRATADA deverá apresentar à FISCALIZAÇÃO um comprovante da comunicação prévia à DRT.

É de responsabilidade da CONTRATADA a elaboração e a entrega, antes do início dos trabalhos no canteiro de obras, do Programa de Gerenciamento de Riscos (PGR), assim como a sua implementação, contemplando os riscos ocupacionais e suas respectivas medidas de prevenção. Em canteiros de obras com até sete metros de altura e com, no máximo, dez trabalhadores, o PGR pode ser elaborado por profissional qualificado em segurança do trabalho e implementado sob responsabilidade da organização.

O PGR, além de contemplar as exigências previstas na NR-01, deve conter os seguintes documentos:

- a) projeto da área de vivência do canteiro de obras e de eventual frente de trabalho elaborado por profissional legalmente habilitado;

b) projeto elétrico das instalações temporárias, elaborado por profissional legalmente habilitado;

c) projetos dos sistemas de proteção coletiva elaborados por profissional legalmente habilitado;

d) projetos dos Sistemas de Proteção Individual Contra Quedas (SPIQ), quando aplicável, elaborados por profissional legalmente habilitado;

e) relação dos Equipamentos de Proteção Individual (EPI) e Equipamentos de Proteção Coletiva (EPC) com as suas respectivas especificações técnicas, de acordo com os riscos ocupacionais existentes.

O PGR deve estar atualizado de acordo com a etapa em que se encontra o canteiro de obras. As empresas contratadas devem fornecer ao contratante o inventário de riscos ocupacionais específicos de suas atividades, o qual deve ser contemplado no PGR do canteiro de obras. As frentes de trabalho devem ser consideradas na elaboração e implementação do PGR. São facultadas às empresas construtoras, regularmente registradas no Sistema CONFEA/CREA, sob responsabilidade de profissional legalmente habilitado em segurança do trabalho, mediante cumprimento dos requisitos previstos nos subitens seguintes, a adoção de soluções alternativas às medidas de proteção coletiva previstas nesta NR, a adoção de técnicas de trabalho e o uso de equipamentos, tecnologias e outros dispositivos que:

a) propiciem avanço tecnológico em segurança, higiene e saúde dos trabalhadores;

b) objetivem a implementação de medidas de controle e de sistemas preventivos de segurança nos processos, nas condições e no meio ambiente de trabalho na indústria da construção;

c) garantam a realização das tarefas e atividades de modo seguro e saudável.

As tarefas a serem executadas mediante a adoção de soluções alternativas devem estar expressamente previstas em procedimentos de segurança do trabalho, nos quais devem constar:

a) os riscos ocupacionais aos quais os trabalhadores estarão expostos;

b) a descrição dos equipamentos e das medidas de proteção coletiva a serem implementadas;

c) a identificação e a indicação dos EPI a serem utilizados;

d) a descrição de uso e a indicação de procedimentos quanto aos Equipamentos de Proteção Coletiva (EPC) e EPI, conforme as etapas das tarefas a serem realizadas;

e) a descrição das medidas de prevenção a serem observadas durante a execução dos serviços, dentre outras medidas a serem previstas e prescritas por profissional legalmente habilitado em segurança do trabalho.

As tarefas envolvendo soluções alternativas somente devem ser iniciadas com autorização especial, precedida de análise de risco e permissão de trabalho, que contemple os treinamentos com programas educativos contemplando a temática de prevenção de acidentes e doenças do trabalho, com sua carga horária, os procedimentos operacionais, os materiais, as ferramentas e outros dispositivos necessários à execução segura da tarefa. A documentação relativa à adoção de soluções alternativas integra o PGR do canteiro de obras, devendo estar disponível no local de trabalho e acompanhada das respectivas memórias de cálculo, especificações técnicas e procedimentos de trabalho, bem como ART/RRT de projeto e execução.

Todas as máquinas e materiais utilizados deverão estar com os equipamentos de segurança previstos na legislação em vigor, assim como todos os profissionais que participarem da execução da obra deverão estar utilizando os equipamentos de proteção individual previstos.

A CONTRATADA deverá providenciar equipamentos de proteção individual, EPI, necessários e adequados ao desenvolvimento de cada etapa dos serviços, conforme normas na NR-06, NR-10 e NR-18 portaria 3214 do MT, bem como os demais dispositivos de segurança coletivo, em consonância com o PCMAT e com o PPRA específico tanto da empresa quanto da obra planejada.

Deverão ser usados por todos os trabalhadores da obra equipamentos de proteção individual básico fornecido pela CONTRATADA. Não será permitida a permanência de operários descalços ou utilizando chinelos de dedo, sem uniforme ou sem capacete no interior da obra. Será obrigatório para todos os operários da obra, inclusive os visitantes, a utilização de EPI (Equipamentos de Proteção Individual) conforme a exposição ao risco, tais como: capacete; botina de couro com ou sem biqueira de aço, conforme cada caso; luvas de raspa; óculos para solda; óculos de acrílico de visão panorâmica p/ impactos; cinto de segurança; luvas de borracha para proteção em trabalhos com eletricidade; avental, mangote e perneira de raspa para serviços de soldagem; máscaras contra poeiras; protetor facial; e protetor auricular.

Os EPI's e uniformes de trabalho deverão estar em perfeito estado de conservação e uso. O fornecimento, manutenção e reposição dos uniformes e dos EPI é de obrigação

da CONTRATADA, devendo ser fornecidos aos operários e aos membros da fiscalização sem ônus adicional à CONTRATANTE.

As áreas circunvizinhas ao canteiro de obras deverão ser isoladas e sinalizadas de forma que pessoas que transitarem nas proximidades não se acidentem.

Será exigido o fiel cumprimento das Normas Reguladoras do Ministério do Trabalho no que diz respeito à Medicina e Segurança do Trabalho, em particular a NR-18- CONDIÇÕES E MEIO AMBIENTE DO TRABALHO NA INDÚSTRIA DA CONSTRUÇÃO. As empresas que não cumprirem às exigências de Segurança e Medicina do Trabalho serão penalizadas na forma da lei.

2.3 Materiais

Todos os materiais necessários serão fornecidos pela CONTRATADA. Deverão ser de primeira qualidade e obedecer às normas técnicas específicas. As marcas citadas nestas especificações constituem apenas referência, admitindo-se outras previamente aprovadas pela FISCALIZAÇÃO.

A CONTRATANTE indicará o local onde poderão ser armazenados os materiais, que serão todos fornecidos pela CONTRATADA. O controle e a guarda de todo material estocado no canteiro de obras é de inteira responsabilidade da CONTRATADA.

A utilização dos materiais far-se-á somente após a respectiva aprovação por parte da FISCALIZAÇÃO que - a seu critério e em razão de conhecimento, experiência e bom senso - poderão impugná-los sempre que forem julgados em desacordo com as características do projeto ou com as Normas Técnicas Brasileiras.

Será de responsabilidade da CONTRATADA o rígido controle tecnológico de todas as atividades da construção e de todos os materiais a serem empregados na obra, incluindo a realização dos ensaios e testes necessários à verificação da perfeita observância das especificações, no que se referirem aos materiais a serem empregados na obra e aos serviços, de conformidade com as exigências e recomendações das Normas Brasileiras e/ou de acordo com solicitação da FISCALIZAÇÃO.

O controle tecnológico dos materiais deverá garantir integralmente a aplicação dos materiais especificados e verificar a conformidade destes com as normas técnicas vigentes.

A CONTRATADA deverá encaminhar à FISCALIZAÇÃO, 2 (duas) cópias dos manuais de manutenção e operação de todos os equipamentos instalados, bem como os

catálogos referentes a estes e eventuais laudos técnicos emitidos por órgãos oficiais (Bombeiros, ABNT, etc.).

A FISCALIZAÇÃO poderá, a seu critério, exigir a substituição imediata de todo material, equipamentos e instalações que não estejam em conformidade com as especificações e normas técnicas vigentes, sem qualquer ônus para a mesma.

2.3.1 Substituição de Materiais

Os materiais especificados poderão ser substituídos, mediante consulta prévia à FISCALIZAÇÃO, por outros similares, desde que possuam as seguintes condições de similaridade em relação ao substituído: qualidade reconhecida ou testada, equivalência técnica (tipo, função, resistência, estética e apresentação) e mesma ordem de grandeza de preço.

A substituição só poderá ser efetuada mediante expressa autorização da Fiscalização, por escrito, sendo objeto de registro no Diário de Obras.

A comprovação de similaridade deverá ser feita por intermédio de catálogos de fabricantes, ensaios e testes, cujo laudo seja elaborado por profissional habilitado, e de documentos de certificação expedidos por órgão público ou da iniciativa privada, com o devido credenciamento. Cabe à CONTRATADA a comprovação da similaridade, sendo de sua responsabilidade qualquer despesa necessária, sem ônus para a CONTRATANTE.

As despesas decorrentes de comprovações, ensaios, testes e laudos mencionados acima, quando necessários, correrão por conta da CONTRATADA.

No caso de não ser mais fabricado algum material especificado e seus similares, a CONTRATADA apresentará uma proposta de substituição para aprovação da FISCALIZAÇÃO, ou esta indicará o seu substituto.

O estudo e a aprovação pela FISCALIZAÇÃO dos pedidos de substituição só poderão ser efetuados quando cumpridas as seguintes exigências:

- Declaração que a substituição se fará sem ônus para o CONTRATANTE; e
- Apresentação de provas de condições de similaridade compreendendo como peça fundamental um laudo de exame comparativo dos materiais, efetuado por laboratório tecnológico idôneo, indicado pela FISCALIZAÇÃO. Quando julgado desnecessário pela FISCALIZAÇÃO, o laudo poderá ser dispensado.

Mesmo que a CONTRATADA tenha apresentado em sua proposta de preços o valor do material supostamente similar ao previsto, isto não será considerado como justificativa para a mudança da especificação.

2.3.2 Recebimento do Concreto e do Aço

O concreto e o aço devem ser recebidos, desde que atendidas todas as exigências das ABNT NBR 12655, ABNT NBR 7480, ABNT NBR 7481, ABNT NBR 7482 e ABNT NBR 7483.

2.3.3 Princípios Sustentáveis

De acordo com o Guia Nacional de Licitações Sustentáveis - 2024, a licitação sustentável deverá considerar, no mínimo, ao lado de aspectos sociais e da promoção do comércio justo no mercado global, os seguintes aspectos:

- Questionamento inicial quanto à necessidade do consumo;
- Redução do consumo;
- Análise do ciclo de vida do produto (produção, distribuição, uso e disposição) para determinar a vantajosidade econômica da oferta;
- Estímulo para que os fornecedores assimilem a necessidade premente de oferecer ao mercado, cada vez mais, obras, produtos e serviços sustentáveis;
- Fomento da inovação, tanto na criação de produtos com menor impacto ambiental negativo, quanto no uso racional destes produtos, minimizando a poluição e a pressão sobre os recursos naturais;
- Fomento a soluções mais sustentáveis, as quais foquem na função que se almeja com a contratação e que gerem menor custo e redução de resíduos;
- Fomento à contratação pública compartilhada entre órgãos, por intenção de registro de preço (contratação compartilhadas sustentáveis).

Sendo assim, podemos afirmar que a licitação sustentável não pode mais ser considerada como exceção no cotidiano da Administração Pública. Ao contrário, ainda que sua implantação esteja ocorrendo de uma maneira gradativa, a realização da licitação sustentável pela Administração Pública, deixou de ser medida excepcional para ser a regra geral.

De acordo com o Art. 4º do Decreto nº 7.746, de 05 de junho de 2012 e alterações dadas pelo Decreto nº 9.178, de 23 de outubro de 2017, que regulamenta o Art. 3º da

Lei nº 8.666/93 e, por conseguinte, o Art. 5º da Lei nº 14.133/2021, constituem diretrizes de sustentabilidade, entre outras:

- Baixo impacto sobre recursos naturais como flora, fauna, ar, solo e água;
- Preferência para materiais, tecnologias e matérias-primas de origem local;
- Maior eficiência na utilização de recursos naturais como água e energia;
- Maior geração de empregos, preferencialmente com mão de obra local;
- Maior vida útil e menor custo de manutenção do bem e da obra;
- Uso de inovações que reduzam a pressão sobre recursos naturais;
- Origem sustentável dos recursos naturais utilizados nos bens, nos serviços e nas obras; e
- Utilização de produtos florestais madeireiros e não madeireiros originários de manejo florestal sustentável ou de reflorestamento.

2.3.4 Aquisição de materiais locais

A aquisição de materiais locais, ou próximos à obra é sustentável, economizando custos com transporte, além de reduzir o desperdício (por exemplo, em cargas de areia) e reduzir a poluição ambiental.

2.3.5 Uso de materiais reciclados ou ecologicamente corretos

Com o crescimento do interesse pela sociedade por produtos e processos ecologicamente corretos e, a preocupação com o ciclo de vida do produto, a reciclagem ganha força e a logística reversa e o marketing verde são uma das principais ferramentas que, além de contribuir para a redução dos impactos ambientais, visa manter uma melhor imagem da organização como também na redução de custos operacionais.

2.4 Transportes Diversos

Todos os transportes de pessoal e material correrão por conta da CONTRATADA.

De acordo com a Lei 12.305/2010 que institui a Política Nacional dos Resíduos Sólidos é obrigação da CONTRATADA dar destinação final ambientalmente adequada aos resíduos de construção e demolição (RCD).

A CONTRATADA deverá tomar todas as precauções para que durante o carregamento e o transporte, o pó, e detritos, não prejudiquem as atividades normais da

FISCALIZAÇÃO, efetuando a limpeza constante nas áreas afetadas pelos serviços de bota-fora.

A CONTRATADA fica ciente que todas as responsabilidades oriundas dos serviços de bota-fora, como por exemplo, a escolha do local de bota-fora ou danos causados no local de bota-fora, são exclusivamente da CONTRATADA, não cabendo à FISCALIZAÇÃO qualquer responsabilidade ou correção de valor contratado para suprir eventuais danos causados por este serviço.

2.5 Ensaios e testes diversos

A CONTRATADA assumirá integral responsabilidade pela boa execução e eficiência dos serviços que efetuar, de acordo com estas Especificações Técnicas e demais documentos fornecidos. Para entrega das esquadrias, tubulações, peças de utilização e reservatórios, a CONTRATADA deverá obrigatoriamente realizar os ensaios de estanqueidade conforme descrito a seguir.

2.5.1 Ensaio de estanqueidade de esquadrias

As esquadrias apenas serão aceitas após a contratante verificar que todas atendam aos requisitos mínimos de desempenho, descritos na ABNT NBR 10821.

A contratada deve atentar ao projeto da esquadria disponibilizada pelo fornecedor e verificar se tendem às tabelas 1 e 2 da ABNT NBR 10821-2:2017.

2.5.2 Ensaio de estanqueidade das tubulações

As tubulações de água potável, passarão pelo ensaio de estanqueidade.

O ensaio de estanqueidade deve ser realizado de modo a submeter cada seção da tubulação a uma pressão mínima de 600 kPa (60 mca) ou 1,5 vez a máxima pressão de trabalho, o que for menor.

O sistema é considerado estanque caso não sejam detectados vazamentos ou queda de pressão manométrica por um período mínimo de 1h após a estabilização da pressão.

O ensaio de estanqueidade de tubulações deve seguir a Norma ABNT NBR 5626:2020, item 7.3.1.

2.5.3 Ensaio de estanqueidade das peças de utilização

O ensaio deve ser realizado com as peças de utilização submetidas à pressão estática prevista.

Durante o ensaio deve-se observar se ocorrem vazamentos nas peças de utilização quando estas são manobradas, a fim de se obter o escoamento próprio na condição de uso. As peças de utilização são consideradas estanques se não forem detectados vazamentos ou queda de pressão manométrica no sistema por um período mínimo de 1h.

O ensaio de estanqueidade das peças de utilização deve seguir a Norma ABNT NBR 5626:2020, item 7.3.2.

2.6 Acréscimos de Despesas

Nenhum serviço ou aquisição que resulte em acréscimo de despesa para o CONTRATANTE poderá ser executado pela CONTRATADA sem autorização por escrito do Chefe da Coudelaria de Rincão, que não delegará esta atribuição para nenhum membro da FISCALIZAÇÃO.

2.7 Responsabilidade Técnica

A CONTRATADA assumirá integral responsabilidade pela boa execução e eficiência dos serviços que efetuar, de acordo com estas Especificações Técnicas e demais documentos fornecidos, bem como por possíveis danos causados às instalações da OM, áreas do entorno, edifício ou unidades vizinhas, decorrentes da realização dos ditos serviços.

A CONTRATADA deverá apresentar, antes do início dos trabalhos, as ART/RRT de execução da obra (em nome do responsável técnico da CONTRATADA) e da fiscalização da obra (em nome do fiscal da Coudelaria de Rincão), ficando o pagamento a cargo da CONTRATADA.

Problemas técnicos que porventura aparecerem durante a execução da obra deverá ser solucionado pelo Responsável Técnico da CONTRATADA, e submetidos à aprovação da FISCALIZAÇÃO, sempre por escrito.

Durante o prazo de 5 (cinco) anos, a contar da data do recebimento definitivo, nos termos do Art. 618, do Código Civil Brasileiro, responderá pela solidez e segurança

da edificação, nos serviços contratados, além de responder integralmente pelos danos que porventura causar a terceiros, em razão da obra.

Durante o prazo de 1 (um) ano, a contar desta data do recebimento, nos termos do Art. 445, do Código Civil Brasileiro, responderá por todos os defeitos e imperfeições, inaparentes ou ocultos, que venham a ser constatados na edificação nos serviços contratados, independentemente dos prazos de garantia oferecidos pelos respectivos fabricantes, excetuando-se os defeitos comprovadamente provocados por uso indevido.

Caso sejam aplicados equipamentos e/ou materiais adquiridos sob garantia, a CONTRATADA deverá fornecer 1 (uma) cópia da nota fiscal e respectivo certificado de garantia.

O prazo prescricional para intentar ação civil é de 10 anos, conforme artigo 205 do novo Código Civil Brasileiro.

2.8 Projetos e Especificações Técnicas

Compete à CONTRATADA fazer minucioso estudo, verificação e comparação de todos os desenhos, dos projetos, das especificações e da documentação técnica fornecida pela CONTRATANTE para a execução da obra.

Do resultado desta verificação preliminar, obrigatoriamente feita antes do início dos serviços, deverá a CONTRATADA dar imediata comunicação escrita à CONTRATANTE, apontando discrepâncias, omissões ou erros, inclusive sobre quaisquer transgressões a normas técnicas, regulamentos ou leis em vigor, evitando, desta forma, futuros embaraços ao perfeito desenvolvimento da obra, sob pena de assumir a responsabilidade e os ônus decorrentes.

Em nenhuma hipótese, a CONTRATADA poderá alegar engano ou erro de projetos fornecidos com estas especificações para justificar qualquer incorreção na execução da obra ou serviços que não observem a boa técnica.

Quando determinada nas Especificações a apresentação, pela CONTRATADA, de Projetos ou detalhes para aprovação desta Brigada, os originais respectivos, tanto das plantas (em papel e mídia digital AUTOCAD ou REVIT, conforme cada caso), como das memórias de cálculo (WORD ou EXCEL), deverão ser fornecidos.

Os desenhos e as memórias de cálculo deverão obedecer à padronização da CRO/3. Os originais deverão ser assinados por profissionais registrados no CREA/CAU, e, apresentados sem dobras, emendas ou rasuras.

As aprovações parciais por parte da FISCALIZAÇÃO de projetos elaborados pela CONTRATADA, não eximem os projetistas de responsabilidade por erros ou falhas que os mesmos possam conter.

Em caso de divergência, será adotada a seguinte prevalência:

- a) As normas da ABNT e as do Governo do Estado e de suas concessionárias de serviços públicos prevalecem sobre estas Especificações Técnicas e estas, sobre os projetos e caderno de encargos - PINI;
- b) As Especificações Técnicas prevalecem sobre o Orçamento, quanto à descrição do serviço;
- c) As cotas dos desenhos prevalecem sobre suas dimensões, medidas em escala;
- d) Os desenhos de maior escala prevalecem sobre os de menor escala;
- e) Os desenhos de datas mais recentes prevalecem sobre os mais antigos.
- f) Todos os detalhes e serviços constantes dos desenhos e não mencionados nestas Especificações Técnicas, assim como os serviços aqui mencionados que não constem nos desenhos, serão interpretados como parte dos projetos.

Nos casos omissos ou suscetíveis de dúvida, a CONTRATADA deverá recorrer à FISCALIZAÇÃO para esclarecimentos ou orientação, sendo as decisões finais sempre comunicadas por escrito.

Durante o andamento da obra, poderá a CONTRATANTE apresentar desenhos suplementares. Porém, não poderá ser introduzida qualquer modificação, por parte da CONTRATADA, nos projetos e especificações fornecidos.

As alterações que porventura forem necessárias e sejam solicitadas pela CONTRATADA somente poderão ser efetuadas com a **autorização por escrito da FISCALIZAÇÃO**. Neste caso a CONTRATADA se compromete a inserir essas modificações ao elaborar o “COMO CONSTRUÍDO” (“AS BUILT”).

A última medição da obra somente será realizada quando a CONTRATADA entregar as eventuais plantas de “as built”. Estes projetos deverão ser fornecidos, plotados em papel sulfite, gramatura mínima 75 g/m², em 2 (duas) vias assinadas, e em mídia com arquivos de extensão “pdf” e “.dwg ou. rvt”. Os projetos deverão conter representação gráfica, memorial descritivo e memória de cálculo.

2.9 Diário de Obras

A CONTRATADA deverá providenciar o livro DIÁRIO DE OBRAS antes do início da obra/serviço, em três vias, com número de páginas suficiente para atender todo o período de execução dos serviços, com os dados da empresa e seus responsáveis devidamente preenchidos na folha de abertura.

O DIÁRIO DE OBRAS deverá estar devidamente numerado e rubricado pela FISCALIZAÇÃO e pela CONTRATADA, e deverá permanecer disponível para escrituração no local da obra/serviço.

Serão obrigatoriamente registradas no DIÁRIO DE OBRAS, pela CONTRATADA, as seguintes informações:

- Como primeira observação, a data da assinatura do Contrato e da expedição da primeira Ordem de Serviço;
- As condições meteorológicas prejudiciais ao andamento dos trabalhos;
- As falhas nos serviços de terceiros não sujeitos à sua ingerência;
- As consultas à fiscalização;
- As datas de conclusão de etapas caracterizadas, de acordo com o cronograma aprovado;
- Os acidentes ocorridos no decurso dos trabalhos;
- As respostas às interpelações da fiscalização; e
- Outros fatos que a juízo da contratada, devam ser objeto de registro.

Serão registrados no “DIÁRIO DE OBRAS”, pela FISCALIZAÇÃO:

- Observações cabíveis a propósito dos lançamentos da contratada no “DIÁRIO DE OBRAS”;
- Observação sobre o andamento da obra ou serviço, tendo em vista os Projetos, Especificações, prazos e cronogramas;
- Soluções às consultas, lançadas ou formuladas pela contratada, com correspondência simultânea para autoridade superior, quando for o caso;
- Restrições que lhe pareçam cabíveis a respeito do andamento dos trabalhos ou do desempenho da contratada, seus prepostos e sua equipe;
- Determinação de providências para o cumprimento do Projeto e Especificações; e
- Outros fatos que, a juízo da fiscalização devam ser objeto de registro.

O DIÁRIO DE OBRAS deverá ser assinado pelo Fiscal da Obra e pelo Responsável Técnico da CONTRATADA, o mesmo responsável indicado na ART de execução, e para ambos deve constar o carimbo com as respectivas informações: nome, número de registro no CREA e formação.

2.10 Normas a Observar

A CONTRATADA será responsável pela observância das Leis, dos Decretos, das Portarias, das Normas (federais, estaduais, municipais, distritais), dos Regulamentos, das Resoluções, das Instruções Normativas e das demais normas aprovadas no âmbito da CONTRATANTE, direta e/ou indiretamente aplicáveis ao objeto do contrato, inclusive por suas subcontratadas, independente de citação:

- Códigos, lei de uso e ocupação do solo, leis, decretos, portarias e normas federais, estaduais, distritais e municipais, inclusive normas de concessionárias de serviços públicos, Corpo de Bombeiros, Vigilância Sanitária, entre outros;
- Normas técnicas brasileiras elaboradas pela Associação Brasileira de Normas Técnicas (ABNT) e regulamentadas pelo INMETRO;
- Normas regulamentadoras do Ministério do Trabalho e Emprego - MTE;
- Outras normas aplicáveis ao objeto do contrato;
- Instruções e resoluções dos órgãos do sistema CREA / CONFEA / CAU; e
- Decreto 7.983, de 8 de abril de 2013.

Verificada quaisquer discrepâncias nos projetos ou na obra/serviço, quanto a Leis, Portarias, Normas ou Regulamentos supervenientes, a CONTRATADA deverá comunicar, por escrito, à Fiscalização, que diligenciará a adequação à legislação pertinente. Somente depois de feitas as devidas adequações, a FISCALIZAÇÃO autorizará a execução do serviço.

Observação: Especificamente para projetos de edificações destinadas a alimentação no âmbito do Exército Brasileiro devem ser observadas a RESOLUÇÃO - RDC N° 216/2004 que dispõe sobre Regulamento Técnico de Boas Práticas para Serviços de Alimentação e a legislação do Programa de Auditoria em Segurança Alimentar (PASA) do Exército Brasileiro, a Portaria CVS-6/99 que aprova o Regulamento técnico sobre os parâmetros e critérios para o controle higiênico-sanitário

em estabelecimentos de alimentos, e as Normas para elaboração de projetos de aquartelamentos (NOR 203/90).

Deverão ser seguidas as Leis, Portarias, Normas ou Regulamentos indicados na documentação deste Projeto Básico. No caso de alguma dessas não estar em vigor, deverá ser seguida a normativa vigente e atualizada.

2.11 Proteções e Cadastramento

Antes de ser iniciado qualquer serviço referente a esta contratação, a CONTRATADA deverá fazer a vistoria no local acompanhada pela FISCALIZAÇÃO, identificando todas as interferências possíveis, como fundações, áreas externas, redes de utilidades, cercas, etc.

A CONTRATADA deverá providenciar todo tipo de sinalização de alerta e orientação, bem como interditar o acesso de pessoas estranhas à obra, serviços esses que deverão estar inclusos no preço global.

Todas as medidas para sinalização, interdição e isolamento da área, deverão ser submetidas à aprovação da FISCALIZAÇÃO e estarem de acordo com as normas internas de segurança.

3. ANEXOS

APÊNDICE A – Memorial Descritivo

APÊNDICE B – Modelo de Diário de Obras

Santiago, RS, 04/03/2026

PRISCILA CRISTINA HENKE – 2º Tenente OTT
Engenheira Civil - CREA/RS 229370
Adj 2 E4 - 1ª Bda C Mec



**MINISTÉRIO DA DEFESA
EXÉRCITO BRASILEIRO
1ª BRIGADA DE CAVALARIA MECANIZADA**

MEMORIAL DESCRITIVO

**Adequação da Cozinha do 19º Grupo de Artilharia de Campanha, em
Santiago - RS**

1. GENERALIDADES

O presente memorial tem por finalidade descrever os materiais e serviços que serão utilizados e observados na execução das obras citadas a seguir, devendo ser executados todos os serviços que vierem a ser necessários para a concretização das presentes especificações.

Todas as medidas deverão ser conferidas no local e nos projetos fornecidos. Após a conclusão dos serviços de limpeza, serão executados todos os retoques e arremates necessários, apontados pela fiscalização.

2. SERVIÇOS PRELIMINARES

Caberá à CONTRATADA a montagem de qualquer equipamento para realização dos serviços, no caso o mais adequado para a execução dos serviços, sendo obrigatória a instalação de telas de proteção e bandejas quando necessário. Os equipamentos deverão garantir total segurança aos funcionários que farão uso dos mesmos e aos usuários que circulem pelo local, preservando também os bens materiais existentes.

3. REMOÇÃO DOS EQUIPAMENTOS

Serão removidas todas as panelas a vapor, fornos, bancadas móveis, demais equipamentos e utensílios que estiverem presentes na cozinha.

4. DEMOLIÇÃO E REMOÇÃO

Será demolida a bancada, os revestimentos cerâmicos de piso e parede existentes, além dos revestimentos presentes nas bancadas. Será removido o a coifa, dutos, forro de pvc, tubulações de gás, tubulações elétricas, hidráulicas externas, de esgoto e caixas de gordura existentes na cozinha. Serão executados rasgos em paredes para chumbamento da tubulação hidráulica e eletrodutos que estão aparentes. Será necessário o fechamento das três janelas internas que ficam ao lado da coifa.

5. EXECUÇÃO DO SISTEMA DE ESGOTO

Para o sistema de esgoto o cálculo do dimensionamento levou em consideração caixa de gordura especial para lanchonetes, restaurantes e casas de eventos.

Quantidade de pessoas servida:

Para o cálculo do volume da caixa de gordura desses estabelecimentos, primeiramente deve-se estimar a quantidade de pessoas servidas (PS). Para isso, utilize a seguinte fórmula:

$$PS = CAD \times TR \times TE \times 2,10$$

PS – pessoas servidas

CAD – quantidade de cadeiras

TR -Taxa de rotatividade das cadeiras: Esse valor varia de acordo com o tipo de estabelecimento e será aplicado apenas para *fast-foods*, lanchonetes, pizzarias, restaurantes e casas de eventos, conforme os valores do campo da tabela abaixo:

Tipo de estabelecimento	TR (Taxa de rotatividade)
Fast – food	1,4
Lanchonete	1,2
Pizzaria	1,2
Restaurante	1,0

TE - Taxa de entrega: Esse valor varia de acordo com o tipo de estabelecimento e será aplicado apenas para *fast-foods*, lanchonetes, pizzarias, restaurantes e casas de eventos. Para o cálculo, considere a taxa de entrega (TE) aplicada a cada tipo de estabelecimento, conforme a tabela abaixo:

Tipo de estabelecimento	TE (Taxa de entrega)
Fast – food	1,35
Lanchonete	1,2
Pizzaria	1,2
Restaurante	1,15

Então:

CAD – 216 cadeiras

TR – 1,0

TE – 1,15

$PS = 216 \times 1,0 \times 1,15 \times 2,10 \sim 522$ pessoas servidas

Cálculo do Volume:

Para o cálculo do volume, deve-se aplicar a seguinte fórmula:

$$V = (2 \times PS) + 20$$

$$V = (2 \times 522) + 20 = 1064 \text{ litros}$$

Largura: 1,00 m

Comprimento: 1,80

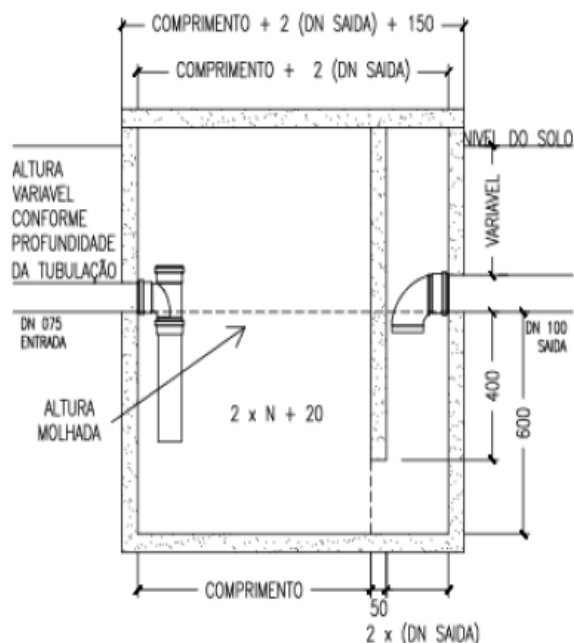
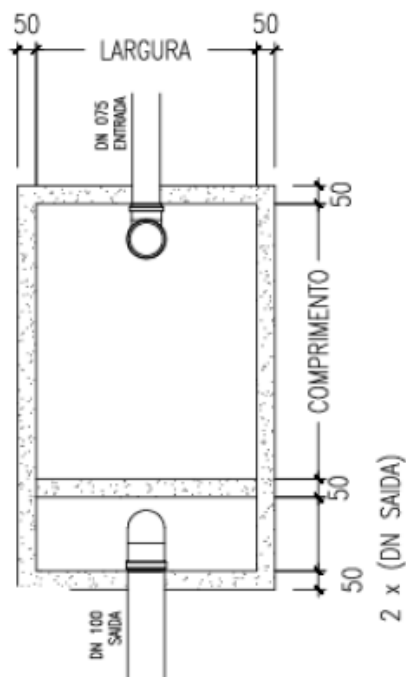

A caixa de gordura deve ser executada em alvenaria, seguindo o projeto existente. Fazer lastro de brita, laje para caixa de gordura, e alvenaria, tampa para caixa de gordura em concreto. Será necessário a execução de ralo linear próximo às panelas, para o escoamento da água da limpeza da cozinha. Será preciso a execução de encanamento PPR para escoamento da água fervida das panelas à vapor, e encanamento PVC das pias existentes, todas seguindo para caixa de gordura que será executada do lado externo à cozinha e esta ligada à fossa existente.

6. ADEQUAÇÃO REDE ELÉTRICA

Para a adequação da rede elétrica será necessário a execução de 15 pontos de tomadas e três interruptores paralelo triplo, conforme projeto, todos ligados ao CD existente no rancho.

7. EXECUÇÃO DOS REVESTIMENTOS

Deverá ser instalado revestimento cerâmico nas paredes e deverão ser totalmente regularizadas, limpas e secas. Para o piso será necessário a execução de piso tipo industrial da Gail, Gressit, que possa suportar altas temperaturas e agentes desgastantes. Executar conforme recomendado pelo fabricante.

8. EXECUÇÃO DE EXAUSTORES

Para as coifas, será mantido a coifa existente e necessário a substituição dos dutos, motor e exaustores axiais. Instalação de rufo no novo exaustor.

9. EXECUÇÃO DO FORRO

Substituição do forro de PVC, executado conforme fabricante.

10. INSTALAÇÕES HIDRÁULICAS E GÁS

As instalações hidráulicas serão mantidas as existentes, somente colocadas nas paredes, pois no momento estão externas.

As tubulações de gás serão mantidas as existentes e acrescentadas mais 6 pontos, todas externas às paredes.

11. SERVIÇOS FINAIS

Ao final da execução dos serviços, todos os materiais e equipamentos da obra deverão ser removidos, e será procedida a limpeza do local. Os resíduos e entulhos de obra deverão ser transportados e receber correto descarte, considerando a sustentabilidade ambiental, e respeitando as Normas de Sustentabilidade na Construção Civil. Os serviços serão considerados concluídos após a verificação da perfeita execução dos mesmos e aprovação pela fiscalização técnica da obra.

Santiago, RS, 04/03/2026.

PRISCILA CRISTINA HENKE – 2º Tenente OTT
Engenheira Civil - CREA/RS 229370
Adj 2 E4 - 1ª Bda C Mec



MINISTÉRIO DA DEFESA
EXÉRCITO BRASILEIRO
19º GRUPO DE ARTILHARIA DE
CAMPANHA (16º Grupo de Artilharia à
Cavalo/1908)

DIÁRIO DE OBRAS

Obra: Reforma da Cozinha do Rancho – 19º GAC

Processo nº: _____

Contratada: _____

Responsável Técnico: _____

Fiscal do Contrato: _____

Registro Diário

Data	/ /
Dia da obra	() Útil () Não útil
Condições climáticas	

Mão de Obra no Dia

Função	Quantidade
Engenheiro	
Encarregado	
Pedreiros	
Serventes	
Eletricista	
Encanador	
Outros	

Serviços Executados

Descrição:

Percentual de Execução

Previsto no cronograma	
Executado no dia	
Acumulado da obra	

Ocorrências e Intercorrências

Não Conformidades / Pendências

Item	Descrição	Providência	Responsável	Prazo

Equipamentos Utilizados

Equipamento	Quantidade
Betoneira	
Ferramentas elétricas	
Outros	

Condições de Segurança e Limpeza

Uso de EPIs: () Adequado () Parcial () Inadequado

Organização do canteiro: () Adequado () Parcial () Inadequado

Limpeza: () Adequada () Parcial () Inadequada

Observações: _____

Registro Fotográfico

() Sim () Não

Anexos: _____

Determinações da Fiscalização

Assinaturas

Responsável pela obra (Contratada)

Fiscal do Contrato



Obra
Reforma cozinha 19 GAC

Bancos
SINAPI - 01/2026 - Rio Grande do Sul
ORSE - 11/2025 - Sergipe
SETOP - 07/2025 - Minas Gerais
CPOS/CDHU - 01/2026 - São

B.D.I.
20,75%

Encargos Sociais
Não Desonerado: embutido nos preços unitário dos insumos de mão de obra, de acordo com as bases.

Planilha Orçamentária Sintética Com Valor do Material, Mão de Obra e Equipamento

Item	Código	Banco	Descrição	Und	Quant.	Valor Unit	Valor Unit com BDI				Total				Peso (%)
							M. O.	EQ.	MAT.	Total	M. O.	EQ.	MAT.	Total	
1			SERVIÇOS TÉCNICOS E PROFISSIONAIS											10,530.19	8.51 %
1.1	90778	SINAPI	ENGENHEIRO CIVIL DE OBRA PLENO COM ENCARGOS COMPLEMENTARES	H	15	146.28	171.40	0.00	5.23	176.63	2,571.00	0.00	78.45	2,649.45	2.14 %
1.2	90776	SINAPI	ENCARREGADO GERAL COM ENCARGOS COMPLEMENTARES	H	76.88	78.07	87.21	0.00	7.05	94.26	6,704.70	0.00	542.00	7,246.70	5.85 %
1.3	CREA RS 001	Próprio	ART DE EXECUÇÃO - OBRAS ACIMA DE 15MIL REAIS	UN	2	262.55	0.00	0.00	317.02	317.02	0.00	0.00	634.04	634.04	0.51 %
2			SERVIÇOS COMPLEMENTARES											4,385.79	3.54 %
2.1	73847/002	SINAPI	ALUGUEL CONTAINER/ESCRIT/WC C/1 VASO/1 LAV/1 MIC/4 CHUV LARG =2,20M COMPR=6,20M ALT=2,50M CHAPA ACO NERV TRAPEZ FORROC/ ISOL TERMO-ACUST CHASSIS REFORC PISO COMPENS NAVAL INCL INST ELETR/HIDRO-SANIT EXCL TRANSP/CARGA/DESCARGA	MES	3	1,183.88	0.00	1,100.00	329.53	1,429.53	0.00	3,300.00	988.59	4,288.59	3.46 %
2.2	95875	SINAPI	TRANSPORTE COM CAMINHÃO BASCULANTE DE 10 M³, EM VIA URBANA PAVIMENTADA, DMT ATÉ 30 KM (UNIDADE: M3XKM). AF_07/2020	M3X KM	30	2.69	0.31	0.00	2.93	3.24	9.30	0.00	87.90	97.20	0.08 %
3			SERVIÇOS PRELIMINARES											108,738.43	87.83 %
3.1			DEMOLIÇÕES											8,052.92	6.50 %
3.1.1	97633	SINAPI	DEMOLIÇÃO DE REVESTIMENTO CERÂMICO, DE FORMA MANUAL, SEM REAPROVEITAMENTO. AF_09/2023	m²	200	26.05	23.44	0.00	8.01	31.45	4,688.00	0.00	1,602.00	6,290.00	5.08 %
3.1.2	97640	SINAPI	REMOÇÃO DE FORROS DE DRYWALL, PVC E FIBROMINERAL, DE FORMA MANUAL, SEM REAPROVEITAMENTO. AF_09/2023	m²	80	2.31	2.13	0.00	0.65	2.78	170.40	0.00	52.00	222.40	0.18 %
3.1.3	97662	SINAPI	REMOÇÃO DE TUBULAÇÕES (TUBOS E CONEXÕES) DE ÁGUA FRIA, DE FORMA MANUAL, SEM REAPROVEITAMENTO. AF_09/2023	M	8	0.58	0.51	0.00	0.19	0.70	4.08	0.00	1.52	5.60	0.00 %
3.1.4	97622	SINAPI	DEMOLIÇÃO DE ALVENARIA DE BLOCO FURADO, DE FORMA MANUAL, SEM REAPROVEITAMENTO. AF_09/2023	m³	3	65.09	58.28	0.00	20.31	78.59	174.84	0.00	60.93	235.77	0.19 %
3.1.5	90443	SINAPI	RASGO LINEAR MANUAL EM ALVENARIA, PARA RAMAIS/ DISTRIBUIÇÃO DE INSTALAÇÕES HIDRÁULICAS, DIÂMETROS MENORES OU IGUAIS A 40 MM. AF_09/2023	M	10	8.59	8.14	0.00	2.23	10.37	81.40	0.00	22.30	103.70	0.08 %
3.1.6	97647	SINAPI	REMOÇÃO DE TELHAS DE FIBROCIMENTO METÁLICA E CERÂMICA, DE FORMA MANUAL, SEM REAPROVEITAMENTO. AF_09/2023	m²	10	4.04	3.64	0.00	1.23	4.87	36.40	0.00	12.30	48.70	0.04 %
3.1.7	90444	SINAPI	RASGO LINEAR MECANIZADO EM CONTRAPISO, PARA RAMAIS/ DISTRIBUIÇÃO DE INSTALAÇÕES HIDRÁULICAS, DIÂMETROS MENORES OU IGUAIS A 40 MM. AF_09/2023_PS	M	30	9.55	9.02	0.00	2.51	11.53	270.60	0.00	75.30	345.90	0.28 %
3.1.8	103345	SINAPI	ALVENARIA DE VEDAÇÃO DE BLOCOS CERÂMICOS FURADOS NA VERTICAL DE 11,5X19X29 CM (ESPESSURA 11,5 CM) E ARGAMASSA DE ASSENTAMENTO COM PREPARO MANUAL. AF_12/2021	m²	5	88.49	40.48	0.00	66.37	106.85	202.40	0.00	331.85	534.25	0.43 %

3.1.9	87549	SINAPI	EMBOÇO, EM ARGAMASSA TRAÇO 1:2:8, PREPARO MECÂNICO, APLICADO MANUALMENTE EM PAREDES INTERNAS DE AMBIENTES COM ÁREA ENTRE 5M² E 10M², E = 10MM, COM TALISCAS. AF_03/2024	m²	5	26.97	16.47	0.00	16.09	32.56	82.35	0.00	80.45	162.80	0.13 %
3.1.10	87879	SINAPI	CHAPISCO APLICADO EM ALVENARIAS E ESTRUTURAS DE CONCRETO INTERNAS, COM COLHER DE PEDREIRO. ARGAMASSA TRAÇO 1:3 COM PREPARO EM BETONEIRA 400L. AF_10/2022	m²	5	4.94	2.98	0.00	2.98	5.96	14.90	0.00	14.90	29.80	0.02 %
3.1.11	104793	SINAPI	REMOÇÃO DE CABOS ELÉTRICOS, COM SEÇÃO MAIOR QUE 2,5 MM² E MENOR QUE 10 MM², DE FORMA MANUAL, SEM REAPROVEITAMENTO. AF_09/2023	M	100	0.62	0.56	0.00	0.18	0.74	56.00	0.00	18.00	74.00	0.06 %
3.2			HIDROSSANITÁRIO											11,463.67	9.26 %
3.2.1	104330	SINAPI	RALO LINEAR, EM PVC COM GRELHA INOX, JUNTA SOLDÁVEL, FORNECIDO E INSTALADO EM RAMAL DE DESCARGA OU EM RAMAL DE ESGOTO SANITÁRIO. AF_08/2022	UN	19	204.13	21.50	0.00	224.98	246.48	408.50	0.00	4,274.62	4,683.12	3.78 %
3.2.2	89709	SINAPI	RALO SIFONADO, PVC, DN 100 X 40 MM, JUNTA SOLDÁVEL, FORNECIDO E INSTALADO EM RAMAL DE DESCARGA OU EM RAMAL DE ESGOTO SANITÁRIO. AF_08/2022	UN	1	24.22	8.53	0.00	20.71	29.24	8.53	0.00	20.71	29.24	0.02 %
3.2.3	89356	SINAPI	TUBO, PVC, SOLDÁVEL, DE 25MM, INSTALADO EM RAMAL OU SUB-RAMAL DE ÁGUA - FORNECIMENTO E INSTALAÇÃO. AF_06/2022	M	40	26.48	19.65	0.00	12.32	31.97	786.00	0.00	492.80	1,278.80	1.03 %
3.2.4	89848	SINAPI	TUBO PVC, SERIE NORMAL, ESGOTO PREDIAL, DN 100 MM, FORNECIDO E INSTALADO EM SUBCOLETOR AÉREO DE ESGOTO SANITÁRIO. AF_08/2022	M	2	32.00	12.38	0.00	26.26	38.64	24.76	0.00	52.52	77.28	0.06 %
3.2.5	96731	SINAPI	TUBO, PPR, DN 50 MM, CLASSE PN 25, INSTALADO EM RESERVAÇÃO PREDIAL DE ÁGUA - FORNECIMENTO E INSTALAÇÃO. AF_04/2024	M	23	58.32	9.87	0.00	60.55	70.42	227.01	0.00	1,392.65	1,619.66	1.31 %
3.2.6	89712	SINAPI	TUBO PVC, SERIE NORMAL, ESGOTO PREDIAL, DN 50 MM, FORNECIDO E INSTALADO EM RAMAL DE DESCARGA OU RAMAL DE ESGOTO SANITÁRIO. AF_08/2022	M	6	31.11	16.45	0.00	21.11	37.56	98.70	0.00	126.66	225.36	0.18 %
3.2.7	89732	SINAPI	JOELHO 45 GRAUS, PVC, SERIE NORMAL, ESGOTO PREDIAL, DN 50 MM, JUNTA ELÁSTICA, FORNECIDO E INSTALADO EM RAMAL DE DESCARGA OU RAMAL DE ESGOTO SANITÁRIO. AF_08/2022	UN	3	17.29	7.11	0.00	13.76	20.87	21.33	0.00	41.28	62.61	0.05 %
3.2.8	89810	SINAPI	JOELHO 45 GRAUS, PVC, SERIE NORMAL, ESGOTO PREDIAL, DN 100 MM, JUNTA ELÁSTICA, FORNECIDO E INSTALADO EM PRUMADA DE ESGOTO SANITÁRIO OU VENTILAÇÃO. AF_08/2022	UN	1	32.97	11.22	0.00	28.59	39.81	11.22	0.00	28.59	39.81	0.03 %
3.2.9	96691	SINAPI	JOELHO 45 GRAUS, PPR, DN 50 MM, CLASSE PN 25, INSTALADO EM PRUMADA DE ÁGUA FORNECIMENTO E INSTALAÇÃO . AF_08/2022	UN	4	40.00	15.95	0.00	32.35	48.30	63.80	0.00	129.40	193.20	0.16 %
3.2.10	96621	SINAPI	LASTRO COM MATERIAL GRANULAR, APLICAÇÃO EM BLOCOS DE COROAMENTO, ESPESSURA DE *5 CM*. AF_01/2024	m³	0.15	227.52	85.59	0.00	189.14	274.73	12.84	0.00	28.36	41.20	0.03 %
3.2.11	101159	SINAPI	ALVENARIA DE VEDAÇÃO DE BLOCOS CERÂMICOS MACIÇOS DE 5X10X20CM (ESPESSURA 10CM) E ARGAMASSA DE ASSENTAMENTO COM PREPARO EM BETONEIRA. AF_05/2020	m²	12	143.87	80.01	0.00	93.71	173.72	960.12	0.00	1,124.52	2,084.64	1.68 %
3.2.12	87372	SINAPI	ARGAMASSA TRAÇO 1:3 (EM VOLUME DE CIMENTO E AREIA MÉDIA ÚMIDA) PARA CONTRAPISO, PREPARO MANUAL. AF_08/2019	m³	0.3	909.60	256.64	0.00	841.70	1,098.34	76.99	0.00	252.51	329.50	0.27 %
3.2.13	C47094	Próprio	TAMPA DE CONCRETO ESP.= 5cm P/CAIXA EM ALVENARIA	m²	2.5	264.77	170.07	0.00	149.63	319.70	425.18	0.00	374.08	799.25	0.65 %
3.3			INSTALAÇÕES ELÉTRICAS											9,117.34	7.36 %
3.3.1	91969	SINAPI	INTERRUPTOR PARALELO (3 MÓDULOS), 10A/250V, INCLUINDO SUPORTE E PLACA - FORNECIMENTO E INSTALAÇÃO. AF_03/2023	UN	3	93.38	52.00	0.00	60.75	112.75	156.00	0.00	182.25	338.25	0.27 %

3.3.2	91855	SINAPI	ELETRODUTO FLEXÍVEL CORRUGADO REFORÇADO, PVC, DN 25 MM (3/4"), PARA CIRCUITOS TERMINAIS, INSTALADO EM PAREDE - FORNECIMENTO E INSTALAÇÃO. AF_03/2023	M	40	13.59	7.30	0.00	9.10	16.40	292.00	0.00	364.00	656.00	0.53 %
3.3.3	91834	SINAPI	ELETRODUTO FLEXÍVEL CORRUGADO, PVC, DN 25 MM (3/4"), PARA CIRCUITOS TERMINAIS, INSTALADO EM FORRO - FORNECIMENTO E INSTALAÇÃO. AF_03/2023	M	70	20.71	11.98	0.00	13.02	25.00	838.60	0.00	911.40	1,750.00	1.41 %
3.3.4	91993	SINAPI	TOMADA ALTA DE EMBUTIR (1 MÓDULO), 2P+T 20 A, INCLUINDO SUPORTE E PLACA - FORNECIMENTO E INSTALAÇÃO. AF_03/2023	UN	15	54.73	34.83	0.00	31.25	66.08	522.45	0.00	468.75	991.20	0.80 %
3.3.5	91926	SINAPI	CABO DE COBRE FLEXÍVEL ISOLADO, 2,5 MM², ANTI-CHAMA 450/750 V, PARA CIRCUITOS TERMINAIS - FORNECIMENTO E INSTALAÇÃO. AF_03/2023	M	820	4.62	1.56	0.00	4.01	5.57	1,279.20	0.00	3,288.20	4,567.40	3.69 %
3.3.6	91928	SINAPI	CABO DE COBRE FLEXÍVEL ISOLADO, 4 MM², ANTI-CHAMA 450/750 V, PARA CIRCUITOS TERMINAIS - FORNECIMENTO E INSTALAÇÃO. AF_03/2023	M	40	7.13	2.11	0.00	6.49	8.60	84.40	0.00	259.60	344.00	0.28 %
3.3.7	93653	SINAPI	DISJUNTOR MONOPOLAR TIPO DIN, CORRENTE NOMINAL DE 10A - FORNECIMENTO E INSTALAÇÃO. AF_07/2025	UN	3	11.82	1.91	0.00	12.36	14.27	5.73	0.00	37.08	42.81	0.03 %
3.3.8	93655	SINAPI	DISJUNTOR MONOPOLAR TIPO DIN, CORRENTE NOMINAL DE 20A - FORNECIMENTO E INSTALAÇÃO. AF_07/2025	UN	1	12.85	2.54	0.00	12.97	15.51	2.54	0.00	12.97	15.51	0.01 %
3.3.9	93656	SINAPI	DISJUNTOR MONOPOLAR TIPO DIN, CORRENTE NOMINAL DE 25A - FORNECIMENTO E INSTALAÇÃO. AF_07/2025	UN	1	13.85	3.47	0.00	13.25	16.72	3.47	0.00	13.25	16.72	0.01 %
3.3.10	93654	SINAPI	DISJUNTOR MONOPOLAR TIPO DIN, CORRENTE NOMINAL DE 16A - FORNECIMENTO E INSTALAÇÃO. AF_07/2025	UN	1	11.82	1.91	0.00	12.36	14.27	1.91	0.00	12.36	14.27	0.01 %
3.3.11	106031	SINAPI	DISJUNTOR TRIPOLAR DIN 80A - FORNECIMENTO E INSTALAÇÃO. AF_07/2025	UN	1	315.68	39.66	0.00	341.52	381.18	39.66	0.00	341.52	381.18	0.31 %
3.4			BANCADAS											2,084.64	1.68 %
3.4.1	101159	SINAPI	ALVENARIA DE VEDAÇÃO DE BLOCOS CERÂMICOS MACIÇOS DE 5X10X20CM (ESPESSURA 10CM) E ARGAMASSA DE ASSENTAMENTO COM PREPARO EM BETONEIRA. AF_05/2020	m²	12	143.87	80.01	0.00	93.71	173.72	960.12	0.00	1,124.52	2,084.64	1.68 %
3.5			REVESTIMENTO PISO/PAREDE											39,289.89	31.74 %
3.5.1	10826	ORSE	Revestimento cerâmico para piso ou parede, 30,0 x 18,0 cm, e=12mm, Linha Industrial_Gressitl, Gail, cor cinza claro, ref. 6832_1000 ou similar, aplicado com argamassa industrializada ac-iii, rejuntado, exclusive regularização de base ou emboço	m²	87	196.94	15.83	0.00	221.97	237.80	1,377.21	0.00	19,311.39	20,688.60	16.71 %
3.5.2	ADAP IOPES 130103	Próprio	Regularização de base p/ revestimento cerâmico, com argamassa de cimento e areia no traço 1:5, espessura 3cm	m²	85	33.55	19.29	0.00	21.22	40.51	1,639.65	0.00	1,803.70	3,443.35	2.78 %
3.5.3	ADPT SINAPI 87273	Próprio	REVESTIMENTO CERÂMICO PARA PAREDES INTERNAS COM PLACAS TIPO ESMALTADA EXTRA DE DIMENSÕES- ACETINADA 30X60CM . AF_06/2014	m²	110	68.27	26.31	0.00	56.12	82.43	2,894.10	0.00	6,173.20	9,067.30	7.32 %
3.5.4	102181	SINAPI	INSTALAÇÃO DE VIDRO TEMPERADO, E = 10 MM, ENCAIXADO EM PERFIL U. AF_11/2025	m²	3.3	438.92	50.26	0.00	479.73	529.99	165.86	0.00	1,583.10	1,748.96	1.41 %
3.5.5	11183	ORSE	Porta em chapa lisa de alumínio, tipo vai-vem, com visor de vidro, inclusive dobradiça	m²	8	449.45	85.27	0.23	457.21	542.71	682.16	1.84	3,657.68	4,341.68	3.51 %
3.6			FORRO											9,227.60	7.45 %
3.6.1	96485	SINAPI	FORRO EM RÉGUAS DE PVC, LISO, PARA AMBIENTES RESIDENCIAIS, INCLUSIVE ESTRUTURA UNIDIRECIONAL DE FIXAÇÃO. AF_08/2023_PS	m²	85	89.91	21.68	0.00	86.88	108.56	1,842.80	0.00	7,384.80	9,227.60	7.45 %
3.7			SISTEMA DE EXAUSTORES											6,323.07	5.11 %
3.7.1	94231	SINAPI	RUFO EM CHAPA DE AÇO GALVANIZADO NÚMERO 24, CORTE DE 25 CM, INCLUSO TRANSPORTE VERTICAL. AF_07/2019	M	18.4	60.68	8.66	0.00	64.61	73.27	159.34	0.00	1,188.82	1,348.16	1.09 %

3.7.2	61.20.450	CPOS/CDH U	DUTO EM CHAPA DE AÇO GALVANIZADO	kg	50	52.27	39.02	0.00	24.09	63.11	1,951.00	0.00	1,204.50	3,155.50	2.55 %
3.7.3	13373	ORSE	Fornecimento e instalação de exaustor axial 50cm, 127/220V, 6550 m³/h da Venti-Delta ou similar	un	3	502.26	42.26	0.00	564.21	606.47	126.78	0.00	1,692.63	1,819.41	1.47 %
3.8			LOUÇAS, METAIS E OUTROS											21,266.55	17.18 %
3.8.1	8365	ORSE	Bancada em aço inox - 304, L=60cm, para cubas simples, concretada, acabamentoliso e polido, assentada com argamassa traço T-1(1:3), exclusive cuba, sifão,válvula e torneira	m	15	1,174.14	91.39	0.00	1,326.38	1,417.77	1,370.85	0.00	19,895.70	21,266.55	17.18 %
3.9			INSTALAÇÃO GÁS											1,912.75	1.54 %
3.9.1	103032	SINAPI	VÁLVULA ESFERA PARA GÁS, 1" - FORNECIMENTO E INSTALAÇÃO. AF_08/2021	UN	11	93.79	7.66	0.00	105.59	113.25	84.26	0.00	1,161.49	1,245.75	1.01 %
3.9.2	100803	SINAPI	TUBO, PEX, MULTICAMADA, DN 16, INSTALADO EM RAMAL INTERNO DE INSTALAÇÕES DE GÁS - FORNECIMENTO E INSTALAÇÃO. AF_01/2020	M	25	22.10	6.96	0.00	19.72	26.68	174.00	0.00	493.00	667.00	0.54 %
4			LIMPEZA DA OBRA											150.50	0.12 %
4.1	HENKE03	Próprio	LIMPEZA FINAL DE OBRA	MET RO	50	2.50	3.02	0.00	0.00	3.02	150.50	0.00	0.00	150.50	0.12 %
Totais ->											34.995,94	3.301,84	85.507,13	123.804,91	
Total sem BDI														102,543.06	
Total do BDI														21,261.85	
Total Geral														123,804.91	

2º Ten Henke (1ª BdaCMec)
Outros



Composições Analíticas com Preço Unitário
Reforma cozinha 19 GAC

Bancos
SINAPI - 01/2026 - Rio Grande do Sul
ORSE - 11/2025 - Sergipe
SETOP - 07/2025 - Minas Gerais
CPOS/CDHU - 01/2026 - São Paulo

B.D.I.
20,75%

Encargos Sociais
Não Desonerado: embutido nos preços unitário dos insumos de mão de obra, de acordo com as bases.

Composições Analíticas com Preço Unitário

Composições Principais

1.1	Código	Banco	Descrição	Tipo	Und	Quant.	Valor Unit	Total	
Composição	90778	SINAPI	ENGENHEIRO CIVIL DE OBRA PLENO COM ENCARGOS COMPLEMENTARES	Livro SINAPI: Cálculos e Parâmetros	H	1,0000000	146,28	146,28	
Composição Auxiliar	95403	SINAPI	CURSO DE CAPACITAÇÃO PARA ENGENHEIRO CIVIL DE OBRA PLENO (ENCARGOS COMPLEMENTARES) - HORISTA	Livro SINAPI: Cálculos e Parâmetros	H	1,0000000	2,06	2,06	
Insumo	00037373	SINAPI	SEGURO - HORISTA (COLETADO CAIXA - ENCARGOS COMPLEMENTARES)	Encargos Complementares	H	1,0000000	0,11	0,11	
Insumo	00043462	SINAPI	FERRAMENTAS - FAMILIA ENGENHEIRO CIVIL - HORISTA (ENCARGOS COMPLEMENTARES - COLETADO CAIXA)	Encargos Complementares	H	1,0000000	0,02	0,02	
Insumo	00002707	SINAPI	ENGENHEIRO CIVIL DE OBRA PLENO (HORISTA)	Mão de Obra	H	1,0000000	139,90	139,90	
Insumo	00037370	SINAPI	ALIMENTACAO - HORISTA (COLETADO CAIXA - ENCARGOS COMPLEMENTARES)	Encargos Complementares	H	1,0000000	1,82	1,82	
Insumo	00037372	SINAPI	EXAMES - HORISTA (COLETADO CAIXA - ENCARGOS COMPLEMENTARES)	Encargos Complementares	H	1,0000000	1,36	1,36	
Insumo	00043486	SINAPI	EPI - FAMILIA ENGENHEIRO CIVIL - HORISTA (ENCARGOS COMPLEMENTARES - COLETADO CAIXA)	Encargos Complementares	H	1,0000000	1,01	1,01	
				MO sem LS =>	141,96	LS =>	0,00	MO com LS =>	141,96
				Valor do BDI =>	30,35			Valor com BDI =>	176,63

1.2	Código	Banco	Descrição	Tipo	Und	Quant.	Valor Unit	Total
Composição	90776	SINAPI	ENCARREGADO GERAL COM ENCARGOS COMPLEMENTARES	Livro SINAPI: Cálculos e Parâmetros	H	1,0000000	78,07	78,07
Composição Auxiliar	95401	SINAPI	CURSO DE CAPACITAÇÃO PARA ENCARREGADO GERAL (ENCARGOS COMPLEMENTARES) - HORISTA	Livro SINAPI: Cálculos e Parâmetros	H	1,0000000	1,49	1,49
Insumo	00043463	SINAPI	FERRAMENTAS - FAMILIA ENCARREGADO GERAL - HORISTA (ENCARGOS COMPLEMENTARES - COLETADO CAIXA)	Encargos Complementares	H	1,0000000	0,12	0,12
Insumo	00004083	SINAPI	ENCARREGADO GERAL DE OBRAS (HORISTA)	Mão de Obra	H	1,0000000	70,74	70,74
Insumo	00037373	SINAPI	SEGURO - HORISTA (COLETADO CAIXA - ENCARGOS COMPLEMENTARES)	Encargos Complementares	H	1,0000000	0,11	0,11
Insumo	00037372	SINAPI	EXAMES - HORISTA (COLETADO CAIXA - ENCARGOS COMPLEMENTARES)	Encargos Complementares	H	1,0000000	1,36	1,36
Insumo	00037371	SINAPI	TRANSPORTE - HORISTA (COLETADO CAIXA - ENCARGOS COMPLEMENTARES)	Encargos Complementares	H	1,0000000	1,02	1,02
Insumo	00037370	SINAPI	ALIMENTACAO - HORISTA (COLETADO CAIXA - ENCARGOS COMPLEMENTARES)	Encargos Complementares	H	1,0000000	1,82	1,82
Insumo	00043487	SINAPI	EPI - FAMILIA ENCARREGADO GERAL - HORISTA (ENCARGOS COMPLEMENTARES - COLETADO CAIXA)	Encargos Complementares	H	1,0000000	1,41	1,41

				MO sem LS =>	72,23	LS =>	0,00	MO com LS =>	72,23
				Valor do BDI =>	16,19			Valor com BDI =>	94,26

1.3	Código	Banco	Descrição	Tipo	Und	Quant.	Valor Unit	Total
Composição	CREA RS 001	Próprio	ART DE EXECUÇÃO - OBRAS ACIMA DE 15MIL REAIS	ASTU - ASSENTAMENTO DE TUBOS E PECAS	UN	1,0000000	262,55	262,55
Insumo	CREA RS 001	Próprio	ART DE EXECUÇÃO - OBRAS ACIMA DE 15MIL REAIS	Taxas	UN	1,0000000	262,55	262,55

MO sem LS =>	0,00	LS =>	0,00	MO com LS =>	0,00
Valor do BDI =>	54,47			Valor com BDI =>	317,02

2.1	Código	Banco	Descrição	Tipo	Und	Quant.	Valor Unit	Total
Composição	73847/002	SINAPI	ALUGUEL CONTAINER/ESCRIT/WC C/1 VASO/1 LAV/1 MIC/4 CHUV LARG =2,20M COMPR=6,20M ALT=2,50M CHAPA ACO NERV TRAPEZ FORROC/ ISOL TERMO-ACUST CHASSIS REFORC PISO COMPENS NAVAL INCL INST ELETR/HIDRO-SANIT EXCL TRANSP/CARGA/DESCARGA	CANT - CANTEIRO DE OBRAS	MES	1,0000000	1.183,88	1.183,88
Insumo	00010432	SINAPI	MICTORIO INDIVIDUAL, SIFONADO, DE LOUCA BRANCA, SEM COMPLEMENTOS	Material	UN	0,1000000	426,39	42,64
Insumo	00007608	SINAPI	DUCHA / CHUVEIRO PLASTICO SIMPLES, 5", BRANCO, PARA ACOPLAR EM HASTE 1/2", AGUA FRIA	Material	UN	0,4000000	14,22	5,69
Insumo	00010775	SINAPI	LOCACAO DE CONTAINER 2,30 X 6,00 M, ALT. 2,50 M, COM 1 SANITARIO, PARA ESCRITORIO, COMPLETO, SEM DIVISORIAS INTERNAS (NAO INCLUI MOBILIZACAO/DESMOBILIZACAO)	Equipamento	MES	1,0000000	1.100,00	1.100,00
Insumo	00010420	SINAPI	BACIA SANITARIA (VASO) CONVENCIONAL, DE LOUCA BRANCA, SIFAO APARENTE, SAIDA VERTICAL (SEM ASSENTO)	Material	UN	0,1000000	244,90	24,49
Insumo	00010425	SINAPI	LAVATORIO DE LOUCA BRANCA, SUSPENSO (SEM COLUMA), DIMENSOES *40 X 30* CM	Material	UN	0,1000000	110,87	11,09

MO sem LS =>	0,00	LS =>	0,00	MO com LS =>	0,00
Valor do BDI =>	245,65			Valor com BDI =>	1.429,53

2.2	Código	Banco	Descrição	Tipo	Und	Quant.	Valor Unit	Total
Composição	95875	SINAPI	TRANSPORTE COM CAMINHÃO BASCULANTE DE 10 M³, EM VIA URBANA PAVIMENTADA, DMT ATÉ 30 KM (UNIDADE: M3XKM). AF_07/2020	Transporte, Carga e Descarga de Materiais	M3XKM	1,0000000	2,69	2,69
Composição Auxiliar	91387	SINAPI	CAMINHÃO BASCULANTE 10 M3, TRUCADO CABINE SIMPLES, PESO BRUTO TOTAL 23.000 KG, CARGA ÚTIL MÁXIMA 15.935 KG, DISTÂNCIA ENTRE EIXOS 4,80 M, POTÊNCIA 230 CV INCLUSIVE CAÇAMBA METÁLICA - CHI DIURNO. AF_06/2014	Custos Horários Produtivo e Improdutivo dos Equipamentos	CHI	0,0036000	82,11	0,29
Composição Auxiliar	91386	SINAPI	CAMINHÃO BASCULANTE 10 M3, TRUCADO CABINE SIMPLES, PESO BRUTO TOTAL 23.000 KG, CARGA ÚTIL MÁXIMA 15.935 KG, DISTÂNCIA ENTRE EIXOS 4,80 M, POTÊNCIA 230 CV INCLUSIVE CAÇAMBA METÁLICA - CHP DIURNO. AF_06/2014	Custos Horários Produtivo e Improdutivo dos Equipamentos	CHP	0,0083000	290,30	2,40

MO sem LS =>	0,27	LS =>	0,00	MO com LS =>	0,27
Valor do BDI =>	0,55			Valor com BDI =>	3,24

3.1.1	Código	Banco	Descrição	Tipo	Und	Quant.	Valor Unit	Total
-------	--------	-------	-----------	------	-----	--------	------------	-------

Composição	97633	SINAPI	DEMOLIÇÃO DE REVESTIMENTO CERÂMICO, DE FORMA MANUAL, SEM REAPROVEITAMENTO. AF_09/2023	Demolições e Remoções	m²	1,0000000	26,05	26,05
Composição Auxiliar	88316	SINAPI	SERVENTE COM ENCARGOS COMPLEMENTARES	Livro SINAPI: Cálculos e Parâmetros	H	0,7740000	24,83	19,21
Composição Auxiliar	88256	SINAPI	AZULEJISTA OU LADRIHEIRO COM ENCARGOS COMPLEMENTARES	Livro SINAPI: Cálculos e Parâmetros	H	0,2301000	29,73	6,84
					MO sem LS =>	19,43	LS =>	0,00
					Valor do BDI =>	5,40		MO com LS =>
							Valor com BDI =>	19,43
								31,45
3.1.2	Código	Banco	Descrição	Tipo	Und	Quant.	Valor Unit	Total
Composição	97640	SINAPI	REMOÇÃO DE FORROS DE DRYWALL, PVC E FIBROMINERAL, DE FORMA MANUAL, SEM REAPROVEITAMENTO. AF_09/2023	Demolições e Remoções	m²	1,0000000	2,31	2,31
Composição Auxiliar	88278	SINAPI	MONTADOR DE ESTRUTURAS METÁLICAS COM ENCARGOS COMPLEMENTARES	Livro SINAPI: Cálculos e Parâmetros	H	0,0229000	31,14	0,71
Composição Auxiliar	88316	SINAPI	SERVENTE COM ENCARGOS COMPLEMENTARES	Livro SINAPI: Cálculos e Parâmetros	H	0,0647000	24,83	1,60
					MO sem LS =>	1,77	LS =>	0,00
					Valor do BDI =>	0,47		MO com LS =>
							Valor com BDI =>	1,77
								2,78
3.1.3	Código	Banco	Descrição	Tipo	Und	Quant.	Valor Unit	Total
Composição	97662	SINAPI	REMOÇÃO DE TUBULAÇÕES (TUBOS E CONEXÕES) DE ÁGUA FRIA, DE FORMA MANUAL, SEM REAPROVEITAMENTO. AF_09/2023	Demolições e Remoções	M	1,0000000	0,58	0,58
Composição Auxiliar	88316	SINAPI	SERVENTE COM ENCARGOS COMPLEMENTARES	Livro SINAPI: Cálculos e Parâmetros	H	0,0166000	24,83	0,41
Composição Auxiliar	88267	SINAPI	ENCANADOR OU BOMBEIRO HIDRÁULICO COM ENCARGOS COMPLEMENTARES	Livro SINAPI: Cálculos e Parâmetros	H	0,0059000	29,41	0,17
					MO sem LS =>	0,43	LS =>	0,00
					Valor do BDI =>	0,12		MO com LS =>
							Valor com BDI =>	0,43
								0,70
3.1.4	Código	Banco	Descrição	Tipo	Und	Quant.	Valor Unit	Total
Composição	97622	SINAPI	DEMOLIÇÃO DE ALVENARIA DE BLOCO FURADO, DE FORMA MANUAL, SEM REAPROVEITAMENTO. AF_09/2023	Demolições e Remoções	m³	1,0000000	65,09	65,09
Composição Auxiliar	88316	SINAPI	SERVENTE COM ENCARGOS COMPLEMENTARES	Livro SINAPI: Cálculos e Parâmetros	H	2,1957000	24,83	54,51
Composição Auxiliar	88309	SINAPI	PEDREIRO COM ENCARGOS COMPLEMENTARES	Livro SINAPI: Cálculos e Parâmetros	H	0,3541000	29,88	10,58
					MO sem LS =>	48,29	LS =>	0,00
					Valor do BDI =>	13,50		MO com LS =>
							Valor com BDI =>	48,29
								78,59
3.1.5	Código	Banco	Descrição	Tipo	Und	Quant.	Valor Unit	Total
Composição	90443	SINAPI	RASGO LINEAR MANUAL EM ALVENARIA, PARA RAMAIS/ DISTRIBUIÇÃO DE INSTALAÇÕES HIDRÁULICAS, DIÂMETROS MENORES OU IGUAIS A 40 MM. AF_09/2023	Rasgos e Fixações	M	1,0000000	8,59	8,59
Composição Auxiliar	88248	SINAPI	AUXILIAR DE ENCANADOR OU BOMBEIRO HIDRÁULICO COM ENCARGOS COMPLEMENTARES	Livro SINAPI: Cálculos e Parâmetros	H	0,0660000	25,72	1,69
Composição Auxiliar	88267	SINAPI	ENCANADOR OU BOMBEIRO HIDRÁULICO COM ENCARGOS COMPLEMENTARES	Livro SINAPI: Cálculos e Parâmetros	H	0,2348000	29,41	6,90
					MO sem LS =>	6,75	LS =>	0,00
					Valor do BDI =>	1,78		MO com LS =>
							Valor com BDI =>	6,75
								10,37
3.1.6	Código	Banco	Descrição	Tipo	Und	Quant.	Valor Unit	Total

Composição	97647	SINAPI	REMOÇÃO DE TELHAS DE FIBROCIMENTO METÁLICA E CERÂMICA, DE FORMA MANUAL, SEM REAPROVEITAMENTO. AF_09/2023	Demolições e Remoções	m²	1,0000000	4,04	4,04	
Composição Auxiliar	88316	SINAPI	SERVENTE COM ENCARGOS COMPLEMENTARES	Livro SINAPI: Cálculos e Parâmetros	H	0,1153000	24,83	2,86	
Composição Auxiliar	88323	SINAPI	TELHADISTA COM ENCARGOS COMPLEMENTARES	Livro SINAPI: Cálculos e Parâmetros	H	0,0408000	28,94	1,18	
				MO sem LS =>	3,02	LS =>	0,00	MO com LS =>	3,02
				Valor do BDI =>	0,83			Valor com BDI =>	4,87

3.1.7	Código	Banco	Descrição	Tipo	Und	Quant.	Valor Unit	Total	
Composição	90444	SINAPI	RASGO LINEAR MECANIZADO EM CONTRAPISO, PARA RAMAIS/ DISTRIBUIÇÃO DE INSTALAÇÕES HIDRÁULICAS, DIÂMETROS MENORES OU IGUAIS A 40 MM. AF_09/2023_PS	Rasgos e Fixações	M	1,0000000	9,55	9,55	
Composição Auxiliar	102274	SINAPI	MARTELO DEMOLIDOR ELÉTRICO, COM POTÊNCIA DE 2.000 W, 1.000 IMPACTOS POR MINUTO, PESO DE 30 KG - CHI DIURNO. AF_01/2021	Custos Horários Produtivo e Improdutivo dos Equipamentos	CHI	0,1632000	1,07	0,17	
Composição Auxiliar	88248	SINAPI	AUXILIAR DE ENCANADOR OU BOMBEIRO HIDRÁULICO COM ENCARGOS COMPLEMENTARES	Livro SINAPI: Cálculos e Parâmetros	H	0,0646000	25,72	1,66	
Composição Auxiliar	88298	SINAPI	OPERADOR DE MARTELETE OU MARTELETEIRO COM ENCARGOS COMPLEMENTARES	Livro SINAPI: Cálculos e Parâmetros	H	0,2298000	32,47	7,46	
Composição Auxiliar	102275	SINAPI	MARTELO DEMOLIDOR ELÉTRICO, COM POTÊNCIA DE 2.000 W, 1.000 IMPACTOS POR MINUTO, PESO DE 30 KG - CHP DIURNO. AF_01/2021	Custos Horários Produtivo e Improdutivo dos Equipamentos	CHP	0,0668000	3,93	0,26	
				MO sem LS =>	7,48	LS =>	0,00	MO com LS =>	7,48
				Valor do BDI =>	1,98			Valor com BDI =>	11,53

3.1.8	Código	Banco	Descrição	Tipo	Und	Quant.	Valor Unit	Total	
Composição	103345	SINAPI	ALVENARIA DE VEDAÇÃO DE BLOCOS CERÂMICOS FURADOS NA VERTICAL DE 11,5X19X29 CM (ESPESSURA 11,5 CM) E ARGAMASSA DE ASSENTAMENTO COM PREPARO MANUAL. AF_12/2021	Alvenaria de Vedação	m²	1,0000000	88,49	88,49	
Composição Auxiliar	88309	SINAPI	PEDREIRO COM ENCARGOS COMPLEMENTARES	Livro SINAPI: Cálculos e Parâmetros	H	0,9600000	29,88	28,68	
Composição Auxiliar	87369	SINAPI	ARGAMASSA TRAÇO 1:2:8 (EM VOLUME DE CIMENTO, CAL E AREIA MÉDIA ÚMIDA) PARA EMBOÇO/MASSA ÚNICA/ASSENTAMENTO DE ALVENARIA DE VEDAÇÃO, PREPARO MANUAL. AF_08/2019	Argamassas	m³	0,0122000	748,62	9,13	
Composição Auxiliar	88316	SINAPI	SERVENTE COM ENCARGOS COMPLEMENTARES	Livro SINAPI: Cálculos e Parâmetros	H	0,4800000	24,83	11,91	
Insumo	00044466	SINAPI	BLOCO CERAMICO / TIJOLO VAZADO PARA ALVENARIA DE VEDACAO, FUROS NA VERTICAL DE 11,5 X 19 X 29 CM (L X A X C)	Material	UN	18,1400000	2,04	37,01	
Insumo	00034558	SINAPI	TELA DE ACO SOLDADA GALVANIZADA/ZINCADA PARA ALVENARIA, FIO D = *1,20 A 1,70* MM, MALHA 15 X 15 MM, (C X L) *50 X 10,5* CM	Material	M	0,4200000	3,24	1,36	
Insumo	00037395	SINAPI	PINO DE ACO COM FURO, HASTE = 27 MM (ACAO DIRETA)	Material	CENTO	0,0100000	41,93	0,42	
MO sem LS =>					33,54	LS =>	0,00	MO com LS =>	33,54
Valor do BDI =>					18,36			Valor com BDI =>	106,85

3.1.9	Código	Banco	Descrição	Tipo	Und	Quant.	Valor Unit	Total	
Composição	87549	SINAPI	EMBOÇO, EM ARGAMASSA TRAÇO 1:2:8, PREPARO MECÂNICO, APLICADO MANUALMENTE EM PAREDES INTERNAS DE AMBIENTES COM ÁREA ENTRE 5M² E 10M², E = 10MM, COM TALISCAS. AF_03/2024	Massa Única Interna	m²	1,0000000	26,97	26,97	
Composição Auxiliar	88309	SINAPI	PEDREIRO COM ENCARGOS COMPLEMENTARES	Livro SINAPI: Cálculos e Parâmetros	H	0,3468000	29,88	10,36	
Composição Auxiliar	88316	SINAPI	SERVENTE COM ENCARGOS COMPLEMENTARES	Livro SINAPI: Cálculos e Parâmetros	H	0,1734000	24,83	4,30	
Composição Auxiliar	87292	SINAPI	ARGAMASSA TRAÇO 1:2:8 (EM VOLUME DE CIMENTO, CAL E AREIA MÉDIA ÚMIDA) PARA EMBOÇO/MASSA ÚNICA/ASSENTAMENTO DE ALVENARIA DE VEDAÇÃO, PREPARO MECÂNICO COM BETONEIRA 400 L. AF_08/2019	Argamassas	m³	0,0194000	634,75	12,31	
MO sem LS =>					13,65	LS =>	0,00	MO com LS =>	13,65
Valor do BDI =>					5,59			Valor com BDI =>	32,56
3.1.10	Código	Banco	Descrição	Tipo	Und	Quant.	Valor Unit	Total	
Composição	87879	SINAPI	CHAPISCO APLICADO EM ALVENARIAS E ESTRUTURAS DE CONCRETO INTERNAS, COM COLHER DE PEDREIRO. ARGAMASSA TRAÇO 1:3 COM PREPARO EM BETONEIRA 400L. AF_10/2022	Chapisco	m²	1,0000000	4,94	4,94	
Composição Auxiliar	88309	SINAPI	PEDREIRO COM ENCARGOS COMPLEMENTARES	Livro SINAPI: Cálculos e Parâmetros	H	0,0681000	29,88	2,03	
Composição Auxiliar	87313	SINAPI	ARGAMASSA TRAÇO 1:3 (EM VOLUME DE CIMENTO E AREIA GROSSA ÚMIDA) PARA CHAPISCO CONVENCIONAL, PREPARO MECÂNICO COM BETONEIRA 400 L. AF_08/2019	Argamassas	m³	0,0037000	618,36	2,28	
Composição Auxiliar	88316	SINAPI	SERVENTE COM ENCARGOS COMPLEMENTARES	Livro SINAPI: Cálculos e Parâmetros	H	0,0255000	24,83	0,63	
MO sem LS =>					2,48	LS =>	0,00	MO com LS =>	2,48
Valor do BDI =>					1,02			Valor com BDI =>	5,96
3.1.11	Código	Banco	Descrição	Tipo	Und	Quant.	Valor Unit	Total	
Composição	104793	SINAPI	REMOÇÃO DE CABOS ELÉTRICOS, COM SEÇÃO MAIOR QUE 2,5 MM² E MENOR QUE 10 MM², DE FORMA MANUAL, SEM REAPROVEITAMENTO. AF_09/2023	Demolições e Remoções	M	1,0000000	0,62	0,62	
Composição Auxiliar	88264	SINAPI	ELETRICISTA COM ENCARGOS COMPLEMENTARES	Livro SINAPI: Cálculos e Parâmetros	H	0,0062000	31,99	0,19	
Composição Auxiliar	88316	SINAPI	SERVENTE COM ENCARGOS COMPLEMENTARES	Livro SINAPI: Cálculos e Parâmetros	H	0,0176000	24,83	0,43	
MO sem LS =>					0,47	LS =>	0,00	MO com LS =>	0,47
Valor do BDI =>					0,12			Valor com BDI =>	0,74
3.2.1	Código	Banco	Descrição	Tipo	Und	Quant.	Valor Unit	Total	
Composição	104330	SINAPI	RALO LINEAR, EM PVC COM GRELHA INOX, JUNTA SOLDÁVEL, FORNECIDO E INSTALADO EM RAMAL DE DESCARGA OU EM RAMAL DE ESGOTO SANITÁRIO. AF_08/2022	Instalações Prediais de Esgoto - Caixas e Ralos	UN	1,0000000	204,13	204,13	
Composição Auxiliar	88267	SINAPI	ENCANADOR OU BOMBEIRO HIDRÁULICO COM ENCARGOS COMPLEMENTARES	Livro SINAPI: Cálculos e Parâmetros	H	0,4162000	29,41	12,24	
Composição Auxiliar	88248	SINAPI	AUXILIAR DE ENCANADOR OU BOMBEIRO HIDRÁULICO COM ENCARGOS COMPLEMENTARES	Livro SINAPI: Cálculos e Parâmetros	H	0,4162000	25,72	10,70	

Insumo	00038383	SINAPI	LIXA D'AGUA EM FOLHA, COR PRETA, GRAO 100	Material	UN	0,0360000	2,17	0,08
Insumo	00044831	SINAPI	RALO LINEAR EM PVC, COM GRELHA LISA EM ACO INOX, LARGURA 5,50 CM E COMPRIMENTO *70* CM	Material	UN	1,0000000	180,00	180,00
Insumo	00020083	SINAPI	SOLUCAO PREPARADORA / LIMPADORA PARA PVC, FRASCO COM 1000 CM3	Material	UN	0,0075000	95,02	0,71
Insumo	00000122	SINAPI	ADESIVO PLASTICO PARA PVC, FRASCO COM *850* GR	Material	UN	0,0049000	83,86	0,41

MO sem LS => 17,82 LS => 0,00 MO com LS => 17,82
Valor do BDI => 42,35 Valor com BDI => 246,48

3.2.2	Código	Banco	Descrição	Tipo	Und	Quant.	Valor Unit	Total
Composição	89709	SINAPI	RALO SIFONADO, PVC, DN 100 X 40 MM, JUNTA SOLDÁVEL, FORNECIDO E INSTALADO EM RAMAL DE DESCARGA OU EM RAMAL DE ESGOTO SANITÁRIO. AF_08/2022	Instalações Prediais de Esgoto - Caixas e Ralos	UN	1,0000000	24,22	24,22
Composição Auxiliar	88267	SINAPI	ENCANADOR OU BOMBEIRO HIDRÁULICO COM ENCARGOS COMPLEMENTARES	Livro SINAPI: Cálculos e Parâmetros	H	0,1652000	29,41	4,85
Composição Auxiliar	88248	SINAPI	AUXILIAR DE ENCANADOR OU BOMBEIRO HIDRÁULICO COM ENCARGOS COMPLEMENTARES	Livro SINAPI: Cálculos e Parâmetros	H	0,1652000	25,72	4,24
Insumo	00038383	SINAPI	LIXA D'AGUA EM FOLHA, COR PRETA, GRAO 100	Material	UN	0,0360000	2,17	0,08
Insumo	00011741	SINAPI	RALO SIFONADO CILINDRICO, PVC, 100 X 40 MM, COM GRELHA REDONDA BRANCA	Material	UN	1,0000000	13,94	13,94
Insumo	00000122	SINAPI	ADESIVO PLASTICO PARA PVC, FRASCO COM *850* GR	Material	UN	0,0049000	83,86	0,41
Insumo	00020083	SINAPI	SOLUCAO PREPARADORA / LIMPADORA PARA PVC, FRASCO COM 1000 CM3	Material	UN	0,0075000	95,02	0,71

MO sem LS => 7,07 LS => 0,00 MO com LS => 7,07
Valor do BDI => 5,02 Valor com BDI => 29,24

3.2.3	Código	Banco	Descrição	Tipo	Und	Quant.	Valor Unit	Total
Composição	89356	SINAPI	TUBO, PVC, SOLDÁVEL, DE 25MM, INSTALADO EM RAMAL OU SUB-RAMAL DE ÁGUA - FORNECIMENTO E INSTALAÇÃO. AF_06/2022	Instalações Prediais de Água Fria em PVC	M	1,0000000	26,48	26,48
Composição Auxiliar	88248	SINAPI	AUXILIAR DE ENCANADOR OU BOMBEIRO HIDRÁULICO COM ENCARGOS COMPLEMENTARES	Livro SINAPI: Cálculos e Parâmetros	H	0,3800000	25,72	9,77
Composição Auxiliar	88267	SINAPI	ENCANADOR OU BOMBEIRO HIDRÁULICO COM ENCARGOS COMPLEMENTARES	Livro SINAPI: Cálculos e Parâmetros	H	0,3800000	29,41	11,17
Insumo	00038383	SINAPI	LIXA D'AGUA EM FOLHA, COR PRETA, GRAO 100	Material	UN	0,0886000	2,17	0,19
Insumo	00009868	SINAPI	TUBO PVC, SOLDAVEL, DE 25 MM, AGUA FRIA (NBR-5648)	Material	M	1,0493000	5,10	5,35

MO sem LS => 16,28 LS => 0,00 MO com LS => 16,28
Valor do BDI => 5,49 Valor com BDI => 31,97

3.2.4	Código	Banco	Descrição	Tipo	Und	Quant.	Valor Unit	Total
Composição	89848	SINAPI	TUBO PVC, SERIE NORMAL, ESGOTO PREDIAL, DN 100 MM, FORNECIDO E INSTALADO EM SUBCOLETOR AÉREO DE ESGOTO SANITÁRIO. AF_08/2022	Instalações Prediais de Esgoto - Tubos e Conexões	M	1,0000000	32,00	32,00
Composição Auxiliar	88267	SINAPI	ENCANADOR OU BOMBEIRO HIDRÁULICO COM ENCARGOS COMPLEMENTARES	Livro SINAPI: Cálculos e Parâmetros	H	0,2396000	29,41	7,04

Composição Auxiliar	88248	SINAPI	AUXILIAR DE ENCANADOR OU BOMBEIRO HIDRÁULICO COM ENCARGOS COMPLEMENTARES	Livro SINAPI: Cálculos e Parâmetros	H	0,2396000	25,72	6,16	
Insumo	00038383	SINAPI	LIXA D'AGUA EM FOLHA, COR PRETA, GRAO 100	Material	UN	0,0133000	2,17	0,03	
Insumo	00009836	SINAPI	TUBO PVC SERIE NORMAL, DN 100 MM, PARA ESGOTO PREDIAL (NBR 5688)	Material	M	1,0549000	17,81	18,79	
				MO sem LS =>	10,26	LS =>	0,00	MO com LS =>	10,26
				Valor do BDI =>	6,64			Valor com BDI =>	38,64

3.2.5	Código	Banco	Descrição	Tipo	Und	Quant.	Valor Unit	Total	
Composição	96731	SINAPI	TUBO, PPR, DN 50 MM, CLASSE PN 25, INSTALADO EM RESERVAÇÃO PREDIAL DE ÁGUA - FORNECIMENTO E INSTALAÇÃO. AF_04/2024	Instalações Hidráulicas - Reservação e Bombas de Recalque	M	1,0000000	58,32	58,32	
Composição Auxiliar	104091	SINAPI	TERMOFUSORA PARA TUBOS E CONEXÕES EM PPR COM DIÂMETROS DE 20 A 63 MM, POTÊNCIA DE 800 W, TENSAO 220 V - CHP DIURNO. AF_05/2022	Custos Horários Produtivo e Improdutivo dos Equipamentos	CHP	0,1309000	0,81	0,10	
Composição Auxiliar	88267	SINAPI	ENCANADOR OU BOMBEIRO HIDRÁULICO COM ENCARGOS COMPLEMENTARES	Livro SINAPI: Cálculos e Parâmetros	H	0,1912000	29,41	5,62	
Composição Auxiliar	104092	SINAPI	TERMOFUSORA PARA TUBOS E CONEXÕES EM PPR COM DIÂMETROS DE 20 A 63 MM, POTÊNCIA DE 800 W, TENSAO 220 V - CHI DIURNO. AF_05/2022	Custos Horários Produtivo e Improdutivo dos Equipamentos	CHI	0,0603000	0,05	0,00	
Composição Auxiliar	88248	SINAPI	AUXILIAR DE ENCANADOR OU BOMBEIRO HIDRÁULICO COM ENCARGOS COMPLEMENTARES	Livro SINAPI: Cálculos e Parâmetros	H	0,1912000	25,72	4,91	
Insumo	00038982	SINAPI	TUBO PPR, CLASSE PN 25, DN 50 MM, PARA AGUA QUENTE E FRIA PREDIAL	Material	M	1,0667000	44,71	47,69	
				MO sem LS =>	8,18	LS =>	0,00	MO com LS =>	8,18
				Valor do BDI =>	12,10			Valor com BDI =>	70,42

3.2.6	Código	Banco	Descrição	Tipo	Und	Quant.	Valor Unit	Total	
Composição	89712	SINAPI	TUBO PVC, SERIE NORMAL, ESGOTO PREDIAL, DN 50 MM, FORNECIDO E INSTALADO EM RAMAL DE DESCARGA OU RAMAL DE ESGOTO SANITÁRIO. AF_08/2022	Instalações Prediais de Esgoto - Tubos e Conexões	M	1,0000000	31,11	31,11	
Composição Auxiliar	88248	SINAPI	AUXILIAR DE ENCANADOR OU BOMBEIRO HIDRÁULICO COM ENCARGOS COMPLEMENTARES	Livro SINAPI: Cálculos e Parâmetros	H	0,3182000	25,72	8,18	
Composição Auxiliar	88267	SINAPI	ENCANADOR OU BOMBEIRO HIDRÁULICO COM ENCARGOS COMPLEMENTARES	Livro SINAPI: Cálculos e Parâmetros	H	0,3182000	29,41	9,35	
Insumo	00009838	SINAPI	TUBO PVC SERIE NORMAL, DN 50 MM, PARA ESGOTO PREDIAL (NBR 5688)	Material	M	1,0549000	12,85	13,56	
Insumo	00038383	SINAPI	LIXA D'AGUA EM FOLHA, COR PRETA, GRAO 100	Material	UN	0,0177000	2,17	0,04	
				MO sem LS =>	13,63	LS =>	0,00	MO com LS =>	13,63
				Valor do BDI =>	6,45			Valor com BDI =>	37,56

3.2.7	Código	Banco	Descrição	Tipo	Und	Quant.	Valor Unit	Total
Composição	89732	SINAPI	JOELHO 45 GRAUS, PVC, SERIE NORMAL, ESGOTO PREDIAL, DN 50 MM, JUNTA ELÁSTICA, FORNECIDO E INSTALADO EM RAMAL DE DESCARGA OU RAMAL DE ESGOTO SANITÁRIO. AF_08/2022	Instalações Prediais de Esgoto - Tubos e Conexões	UN	1,0000000	17,29	17,29
Composição Auxiliar	88267	SINAPI	ENCANADOR OU BOMBEIRO HIDRÁULICO COM ENCARGOS COMPLEMENTARES	Livro SINAPI: Cálculos e Parâmetros	H	0,1379000	29,41	4,05

Composição Auxiliar	88248	SINAPI	AUXILIAR DE ENCANADOR OU BOMBEIRO HIDRÁULICO COM ENCARGOS COMPLEMENTARES	Livro SINAPI: Cálculos e Parâmetros	H	0,1379000	25,72	3,54
Insumo	00020078	SINAPI	PASTA LUBRIFICANTE PARA TUBOS E CONEXOES COM JUNTA ELASTICA, EMBALAGEM DE *400* GR (USO EM PVC, ACO, POLIETILENO E OUTROS)	Material	UN	0,0500000	34,61	1,73
Insumo	00003518	SINAPI	JOELHO PVC, SOLDAVEL, PB, 45 GRAUS, DN 50 MM, PARA ESGOTO PREDIAL	Material	UN	1,0000000	4,53	4,53
Insumo	00000296	SINAPI	ANEL BORRACHA PARA TUBO ESGOTO PREDIAL, DN 50 MM (NBR 5688)	Material	UN	2,0000000	1,72	3,44

MO sem LS => 5,90 LS => 0,00 MO com LS => 5,90

Valor do BDI => 3,58 Valor com BDI => 20,87

3.2.8	Código	Banco	Descrição	Tipo	Und	Quant.	Valor Unit	Total
Composição	89810	SINAPI	JOELHO 45 GRAUS, PVC, SERIE NORMAL, ESGOTO PREDIAL, DN 100 MM, JUNTA ELÁSTICA, FORNECIDO E INSTALADO EM PRUMADA DE ESGOTO SANITÁRIO OU VENTILAÇÃO. AF_08/2022	Instalações Prediais de Esgoto - Tubos e Conexões	UN	1,0000000	32,97	32,97
Composição Auxiliar	88267	SINAPI	ENCANADOR OU BOMBEIRO HIDRÁULICO COM ENCARGOS COMPLEMENTARES	Livro SINAPI: Cálculos e Parâmetros	H	0,2172000	29,41	6,38
Composição Auxiliar	88248	SINAPI	AUXILIAR DE ENCANADOR OU BOMBEIRO HIDRÁULICO COM ENCARGOS COMPLEMENTARES	Livro SINAPI: Cálculos e Parâmetros	H	0,2172000	25,72	5,58
Insumo	00003528	SINAPI	JOELHO PVC, SOLDAVEL, PB, 45 GRAUS, DN 100 MM, PARA ESGOTO PREDIAL	Material	UN	1,0000000	10,93	10,93
Insumo	00000301	SINAPI	ANEL BORRACHA PARA TUBO ESGOTO PREDIAL, DN 100 MM (NBR 5688)	Material	UN	2,0000000	3,05	6,10
Insumo	00020078	SINAPI	PASTA LUBRIFICANTE PARA TUBOS E CONEXOES COM JUNTA ELASTICA, EMBALAGEM DE *400* GR (USO EM PVC, ACO, POLIETILENO E OUTROS)	Material	UN	0,1150000	34,61	3,98

MO sem LS => 9,30 LS => 0,00 MO com LS => 9,30

Valor do BDI => 6,84 Valor com BDI => 39,81

3.2.9	Código	Banco	Descrição	Tipo	Und	Quant.	Valor Unit	Total
Composição	96691	SINAPI	JOELHO 45 GRAUS, PPR, DN 50 MM, CLASSE PN 25, INSTALADO EM PRUMADA DE ÁGUA FORNECIMENTO E INSTALAÇÃO . AF_08/2022	Instalações Hidráulicas em PPR	UN	1,0000000	40,00	40,00
Composição Auxiliar	88248	SINAPI	AUXILIAR DE ENCANADOR OU BOMBEIRO HIDRÁULICO COM ENCARGOS COMPLEMENTARES	Livro SINAPI: Cálculos e Parâmetros	H	0,3089000	25,72	7,94
Composição Auxiliar	104092	SINAPI	TERMOFUSORA PARA TUBOS E CONEXÕES EM PPR COM DIÂMETROS DE 20 A 63 MM, POTÊNCIA DE 800 W, TENSAO 220 V - CHI DIURNO. AF_05/2022	Custos Horários Produtivo e Improdutivo dos Equipamentos	CHI	0,0973000	0,05	0,00
Composição Auxiliar	88267	SINAPI	ENCANADOR OU BOMBEIRO HIDRÁULICO COM ENCARGOS COMPLEMENTARES	Livro SINAPI: Cálculos e Parâmetros	H	0,3089000	29,41	9,08
Composição Auxiliar	104091	SINAPI	TERMOFUSORA PARA TUBOS E CONEXÕES EM PPR COM DIÂMETROS DE 20 A 63 MM, POTÊNCIA DE 800 W, TENSAO 220 V - CHP DIURNO. AF_05/2022	Custos Horários Produtivo e Improdutivo dos Equipamentos	CHP	0,2116000	0,81	0,17
Insumo	00038988	SINAPI	JOELHO PPR 45 GRAUS, SOLDAVEL, F/F, DN 50 MM, PARA AQUA QUENTE E FRIA PREDIAL	Material	UN	1,0000000	22,81	22,81

MO sem LS => 13,22 LS => 0,00 MO com LS => 13,22

Valor do BDI => 8,30 Valor com BDI => 48,30

3.2.10	Código	Banco	Descrição	Tipo	Und	Quant.	Valor Unit	Total
--------	--------	-------	-----------	------	-----	--------	------------	-------

Composição	96621	SINAPI	LASTRO COM MATERIAL GRANULAR, APLICAÇÃO EM BLOCOS DE COROAMENTO, ESPESSURA DE *5 CM*. AF_01/2024	Lastro	m³	1,0000000	227,52	227,52	
Composição Auxiliar	91277	SINAPI	PLACA VIBRATÓRIA REVERSÍVEL COM MOTOR 4 TEMPOS A GASOLINA, FORÇA CENTRÍFUGA DE 25 KN (2500 KGF), POTÊNCIA 5,5 CV - CHP DIURNO. AF_08/2015	Custos Horários Produtivo e Improdutivo dos Equipamentos	CHP	0,0720000	10,84	0,78	
Composição Auxiliar	91278	SINAPI	PLACA VIBRATÓRIA REVERSÍVEL COM MOTOR 4 TEMPOS A GASOLINA, FORÇA CENTRÍFUGA DE 25 KN (2500 KGF), POTÊNCIA 5,5 CV - CHI DIURNO. AF_08/2015	Custos Horários Produtivo e Improdutivo dos Equipamentos	CHI	0,0670000	0,86	0,05	
Composição Auxiliar	88316	SINAPI	SERVENTE COM ENCARGOS COMPLEMENTARES	Livro SINAPI: Cálculos e Parâmetros	H	0,9670000	24,83	24,01	
Composição Auxiliar	88309	SINAPI	PEDREIRO COM ENCARGOS COMPLEMENTARES	Livro SINAPI: Cálculos e Parâmetros	H	2,2920000	29,88	68,48	
Insumo	00004718	SINAPI	PEDRA BRITADA N. 2 (19 A 38 MM) POSTO PEDREIRA/FORNECEDOR, SEM FRETE	Material	m³	1,3800000	97,25	134,21	
MO sem LS =>					70,90	LS =>	0,00	MO com LS =>	70,90
Valor do BDI =>					47,21	Valor com BDI =>			274,73

3.2.11	Código	Banco	Descrição	Tipo	Und	Quant.	Valor Unit	Total	
Composição	101159	SINAPI	ALVENARIA DE VEDAÇÃO DE BLOCOS CERÂMICOS MACIÇOS DE 5X10X20CM (ESPESSURA 10CM) E ARGAMASSA DE ASSENTAMENTO COM PREPARO EM BETONEIRA. AF_05/2020	Alvenarias Diversas	m²	1,0000000	143,87	143,87	
Composição Auxiliar	88316	SINAPI	SERVENTE COM ENCARGOS COMPLEMENTARES	Livro SINAPI: Cálculos e Parâmetros	H	0,9700000	24,83	24,08	
Composição Auxiliar	87292	SINAPI	ARGAMASSA TRAÇO 1:2:8 (EM VOLUME DE CIMENTO, CAL E AREIA MÉDIA ÚMIDA) PARA EMBOÇO/MASSA ÚNICA/ASSENTAMENTO DE ALVENARIA DE VEDAÇÃO, PREPARO MECÂNICO COM BETONEIRA 400 L. AF_08/2019	Argamassas	m³	0,0280000	634,75	17,77	
Composição Auxiliar	88309	SINAPI	PEDREIRO COM ENCARGOS COMPLEMENTARES	Livro SINAPI: Cálculos e Parâmetros	H	1,9390000	29,88	57,93	
Insumo	00007258	SINAPI	TIJOLO CERAMICO MACICO COMUM DE *5 X 10 X 20* CM (L X A X C)	Material	UN	73,4900000	0,60	44,09	
MO sem LS =>					66,28	LS =>	0,00	MO com LS =>	66,28
Valor do BDI =>					29,85	Valor com BDI =>			173,72

3.2.12	Código	Banco	Descrição	Tipo	Und	Quant.	Valor Unit	Total	
Composição	87372	SINAPI	ARGAMASSA TRAÇO 1:3 (EM VOLUME DE CIMENTO E AREIA MÉDIA ÚMIDA) PARA CONTRAPISO, PREPARO MANUAL. AF_08/2019	Argamassas	m³	1,0000000	909,60	909,60	
Composição Auxiliar	88316	SINAPI	SERVENTE COM ENCARGOS COMPLEMENTARES	Livro SINAPI: Cálculos e Parâmetros	H	11,6500000	24,83	289,26	
Insumo	00001379	SINAPI	CIMENTO PORTLAND COMPOSTO CP II-32	Material	KG	563,5900000	0,89	501,60	
Insumo	00000370	SINAPI	AREIA MEDIA - POSTO JAZIDA/FORNECEDOR (RETIRADO NA JAZIDA, SEM TRANSPORTE)	Material	m³	1,2500000	95,00	118,75	
MO sem LS =>					212,61	LS =>	0,00	MO com LS =>	212,61
Valor do BDI =>					188,74	Valor com BDI =>			1.098,34

3.2.13	Código	Banco	Descrição	Tipo	Und	Quant.	Valor Unit	Total
Composição	C47094	Próprio	TAMPA DE CONCRETO ESP.= 5cm P/CAIXA EM ALVENARIA	QUADROS / CAIXAS	m²	1,0000000	264,77	264,77
Composição Auxiliar	88309	SINAPI	PEDREIRO COM ENCARGOS COMPLEMENTARES	Livro SINAPI: Cálculos e Parâmetros	H	0,3000000	29,88	8,96

Composição Auxiliar	88316	SINAPI	SERVENTE COM ENCARGOS COMPLEMENTARES	Livro SINAPI: Cálculos e Parâmetros	H	0,8000000	24,83	19,86
Composição Auxiliar	88238	SINAPI	AJUDANTE DE ARMADOR COM ENCARGOS COMPLEMENTARES	Livro SINAPI: Cálculos e Parâmetros	H	0,4600000	26,10	12,00
Composição Auxiliar	88261	SINAPI	CARPINTEIRO DE ESQUADRIAS COM ENCARGOS COMPLEMENTARES	Livro SINAPI: Cálculos e Parâmetros	H	2,4200000	27,94	67,61
Composição Auxiliar	88239	SINAPI	AJUDANTE DE CARPINTEIRO COM ENCARGOS COMPLEMENTARES	Livro SINAPI: Cálculos e Parâmetros	H	2,4200000	25,73	62,26
Composição Auxiliar	88245	SINAPI	ARMADOR COM ENCARGOS COMPLEMENTARES	Livro SINAPI: Cálculos e Parâmetros	H	0,4600000	29,66	13,64
Insumo	00004720	SINAPI	PEDRA BRITADA N. 0, OU PEDRISCO (4,8 A 9,5 MM) POSTO PEDREIRA/FORNECEDOR, SEM FRETE	Material	m³	0,0400000	111,69	4,47
Insumo	00013284	SINAPI	CIMENTO PORTLAND DE ALTO FORNO (AF) CP III-40	Material	KG	16,0000000	0,80	12,80
Insumo	00043059	SINAPI	ACO CA-60, 4,2 MM, OU 5,0 MM, OU 6,0 MM, OU 7,0 MM, VERGALHAO	Material	KG	5,2700000	7,63	40,21
Insumo	00000345	SINAPI	ARAME GALVANIZADO 18 BWG, D = 1,24MM (0,009 KG/M)	Material	KG	0,0900000	28,52	2,57
Insumo	00000370	SINAPI	AREIA MEDIA - POSTO JAZIDA/FORNECEDOR (RETIRADO NA JAZIDA, SEM TRANSPORTE)	Material	m³	0,0330000	95,00	3,14
Insumo	00006212	SINAPI	TABUA *2,5 X 30 CM EM PINUS, MISTA OU EQUIVALENTE DA REGIAO - BRUTA	Material	M	0,1200000	11,85	1,42
Insumo	00043681	SINAPI	CHAPA/PAINEL DE MADEIRA COMPENSADA RESINADA (MADEIRITE RESINADO ROSA) PARA FORMA DE CONCRETO, DE 2200 X 1100 MM, E = 8 A 12 MM	Material	m²	0,4000000	39,65	15,86

MO sem LS =>140,91LS =>0,00MO com LS =>140,91

Valor do BDI =>54,93Valor com BDI =>319,70

3.3.1	Código	Banco	Descrição	Tipo	Und	Quant.	Valor Unit	Total
Composição	91969	SINAPI	INTERRUPTOR PARALELO (3 MÓDULOS), 10A/250V, INCLUINDO SUPORTE E PLACA - FORNECIMENTO E INSTALAÇÃO. AF_03/2023	Instalações Elétricas - Eletrodutos Embutidos, Cabos, Caixas, Tomadas e Interruptores	UN	1,0000000	93,38	93,38
Composição Auxiliar	91946	SINAPI	SUPORTE PARAFUSADO COM PLACA DE ENCAIXE 4" X 2" MÉDIO (1,30 M DO PISO) PARA PONTO ELÉTRICO - FORNECIMENTO E INSTALAÇÃO. AF_03/2023	Instalações Elétricas - Eletrodutos Embutidos, Cabos, Caixas, Tomadas e Interruptores	UN	1,0000000	12,79	12,79
Composição Auxiliar	91968	SINAPI	INTERRUPTOR PARALELO (3 MÓDULOS), 10A/250V, SEM SUPORTE E SEM PLACA - FORNECIMENTO E INSTALAÇÃO. AF_03/2023	Instalações Elétricas - Eletrodutos Embutidos, Cabos, Caixas, Tomadas e Interruptores	UN	1,0000000	80,59	80,59

MO sem LS =>43,10LS =>0,00MO com LS =>43,10

Valor do BDI =>19,37Valor com BDI =>112,75

3.3.2	Código	Banco	Descrição	Tipo	Und	Quant.	Valor Unit	Total
Composição	91855	SINAPI	ELETRODUTO FLEXÍVEL CORRUGADO REFORÇADO, PVC, DN 25 MM (3/4"), PARA CIRCUITOS TERMINAIS, INSTALADO EM PAREDE - FORNECIMENTO E INSTALAÇÃO. AF_03/2023	Instalações Elétricas - Eletrodutos Embutidos, Cabos, Caixas, Tomadas e Interruptores	M	1,0000000	13,59	13,59
Composição Auxiliar	88264	SINAPI	ELETRICISTA COM ENCARGOS COMPLEMENTARES	Livro SINAPI: Cálculos e Parâmetros	H	0,1340000	31,99	4,28
Composição Auxiliar	88247	SINAPI	AUXILIAR DE ELETRICISTA COM ENCARGOS COMPLEMENTARES	Livro SINAPI: Cálculos e Parâmetros	H	0,1340000	26,69	3,57

Insumo	00039244	SINAPI	ELETRODUTO PVC FLEXIVEL CORRUGADO, REFORCADO, COR LARANJA, DE 25 MM, PARA LAJES E PISOS	Material	M	1,0170000	5,65	5,75	
				MO sem LS =>	6,05	LS =>	0,00	MO com LS =>	6,05
				Valor do BDI =>	2,81			Valor com BDI =>	16,40
3.3.3	Código	Banco	Descrição	Tipo	Und	Quant.	Valor Unit	Total	
Composição	91834	SINAPI	ELETRODUTO FLEXÍVEL CORRUGADO, PVC, DN 25 MM (3/4"), PARA CIRCUITOS TERMINAIS, INSTALADO EM FORRO - FORNECIMENTO E INSTALAÇÃO. AF_03/2023	Instalações Elétricas - Eletrodutos Embutidos, Cabos, Caixas, Tomadas e Interruptores	M	1,0000000	20,71	20,71	
Composição Auxiliar	91170	SINAPI	FIXAÇÃO DE TUBOS HORIZONTAIS DE PVC ÁGUA, PVC ESGOTO, PVC ÁGUA PLUVIAL, CPVC, PPR, COBRE OU AÇO, DIÂMETROS MENORES OU IGUAIS A 40 MM, COM ABRAÇADEIRA METÁLICA RÍGIDA TIPO U PERFIL 1 1/4", FIXADA EM PERFILADO EM LAJE. AF_09/2023_PS	Rasgos e Fixações	M	1,0000000	11,31	11,31	
Composição Auxiliar	88247	SINAPI	AUXILIAR DE ELETRICISTA COM ENCARGOS COMPLEMENTARES	Livro SINAPI: Cálculos e Parâmetros	H	0,0910000	26,69	2,42	
Composição Auxiliar	88264	SINAPI	ELETRICISTA COM ENCARGOS COMPLEMENTARES	Livro SINAPI: Cálculos e Parâmetros	H	0,0910000	31,99	2,91	
Insumo	00002688	SINAPI	ELETRODUTO PVC FLEXIVEL CORRUGADO, COR AMARELA, DE 25 MM	Material	M	1,1000000	3,70	4,07	
				MO sem LS =>	9,94	LS =>	0,00	MO com LS =>	9,94
				Valor do BDI =>	4,29			Valor com BDI =>	25,00
3.3.4	Código	Banco	Descrição	Tipo	Und	Quant.	Valor Unit	Total	
Composição	91993	SINAPI	TOMADA ALTA DE EMBUTIR (1 MÓDULO), 2P+T 20 A, INCLUINDO SUPORTE E PLACA - FORNECIMENTO E INSTALAÇÃO. AF_03/2023	Instalações Elétricas - Eletrodutos Embutidos, Cabos, Caixas, Tomadas e Interruptores	UN	1,0000000	54,73	54,73	
Composição Auxiliar	91991	SINAPI	TOMADA ALTA DE EMBUTIR (1 MÓDULO), 2P+T 20 A, SEM SUPORTE E SEM PLACA - FORNECIMENTO E INSTALAÇÃO. AF_03/2023	Instalações Elétricas - Eletrodutos Embutidos, Cabos, Caixas, Tomadas e Interruptores	UN	1,0000000	41,94	41,94	
Composição Auxiliar	91946	SINAPI	SUPORTE PARAFUSADO COM PLACA DE ENCAIXE 4" X 2" MÉDIO (1,30 M DO PISO) PARA PONTO ELÉTRICO - FORNECIMENTO E INSTALAÇÃO. AF_03/2023	Instalações Elétricas - Eletrodutos Embutidos, Cabos, Caixas, Tomadas e Interruptores	UN	1,0000000	12,79	12,79	
				MO sem LS =>	28,87	LS =>	0,00	MO com LS =>	28,87
				Valor do BDI =>	11,35			Valor com BDI =>	66,08
3.3.5	Código	Banco	Descrição	Tipo	Und	Quant.	Valor Unit	Total	
Composição	91926	SINAPI	CABO DE COBRE FLEXÍVEL ISOLADO, 2,5 MM², ANTI-CHAMA 450/750 V, PARA CIRCUITOS TERMINAIS - FORNECIMENTO E INSTALAÇÃO. AF_03/2023	Instalações Elétricas - Eletrodutos Embutidos, Cabos, Caixas, Tomadas e Interruptores	M	1,0000000	4,62	4,62	
Composição Auxiliar	88264	SINAPI	ELETRICISTA COM ENCARGOS COMPLEMENTARES	Livro SINAPI: Cálculos e Parâmetros	H	0,0290000	31,99	0,92	
Composição Auxiliar	88247	SINAPI	AUXILIAR DE ELETRICISTA COM ENCARGOS COMPLEMENTARES	Livro SINAPI: Cálculos e Parâmetros	H	0,0290000	26,69	0,77	
Insumo	00001014	SINAPI	CABO DE COBRE, FLEXIVEL, CLASSE 4 OU 5, ISOLACAO EM PVC/A, ANTICHAMA BWF-B, 1 CONDUTOR, 450/750 V, SECAO NOMINAL 2,5 MM2	Material	M	1,2434000	2,34	2,91	
Insumo	00021127	SINAPI	FITA ISOLANTE ADESIVA ANTICHAMA, USO ATE 750 V, EM ROLO DE 19 MM X 5 M	Material	UN	0,0094000	3,41	0,03	
				MO sem LS =>	1,30	LS =>	0,00	MO com LS =>	1,30
				Valor do BDI =>	0,95			Valor com BDI =>	5,57

3.3.6	Código	Banco	Descrição	Tipo	Und	Quant.	Valor Unit	Total
Composição	91928	SINAPI	CABO DE COBRE FLEXÍVEL ISOLADO, 4 MM², ANTI-CHAMA 450/750 V, PARA CIRCUITOS TERMINAIS - FORNECIMENTO E INSTALAÇÃO. AF_03/2023	Instalações Elétricas - Eletrodutos Embutidos, Cabos, Caixas, Tomadas e Interruptores	M	1,0000000	7,13	7,13
Composição Auxiliar	88264	SINAPI	ELETRICISTA COM ENCARGOS COMPLEMENTARES	Livro SINAPI: Cálculos e Parâmetros	H	0,0390000	31,99	1,24
Composição Auxiliar	88247	SINAPI	AUXILIAR DE ELETRICISTA COM ENCARGOS COMPLEMENTARES	Livro SINAPI: Cálculos e Parâmetros	H	0,0390000	26,69	1,04
Insumo	00021127	SINAPI	FITA ISOLANTE ADESIVA ANTICHAMA, USO ATE 750 V, EM ROLO DE 19 MM X 5 M	Material	UN	0,0094000	3,41	0,03
Insumo	00000981	SINAPI	CABO DE COBRE, FLEXIVEL, CLASSE 4 OU 5, ISOLACAO EM PVC/A, ANTICHAMA BWF-B, 1 CONDUTOR, 450/750 V, SECAO NOMINAL 4 MM2	Material	M	1,2434000	3,88	4,82

MO sem LS => 1,75 LS => 0,00 MO com LS => 1,75
Valor do BDI => 1,47 Valor com BDI => 8,60

3.3.7	Código	Banco	Descrição	Tipo	Und	Quant.	Valor Unit	Total
Composição	93653	SINAPI	DISJUNTOR MONOPOLAR TIPO DIN, CORRENTE NOMINAL DE 10A - FORNECIMENTO E INSTALAÇÃO. AF_07/2025	Instalações Elétricas - Quadros, Cabos, Disjuntores, Contatores e	UN	1,0000000	11,82	11,82
Composição Auxiliar	88264	SINAPI	ELETRICISTA COM ENCARGOS COMPLEMENTARES	Livro SINAPI: Cálculos e Parâmetros	H	0,0354280	31,99	1,13
Composição Auxiliar	88247	SINAPI	AUXILIAR DE ELETRICISTA COM ENCARGOS COMPLEMENTARES	Livro SINAPI: Cálculos e Parâmetros	H	0,0354280	26,69	0,94
Insumo	00034653	SINAPI	DISJUNTOR TERMOMAGNETICO PARA TRILHO DIN (IEC), MONOPOLAR, 6 - 32 A	Material	UN	1,0000000	8,55	8,55
Insumo	00001570	SINAPI	TERMINAL A COMPRESSAO EM COBRE ESTANHADO PARA CABO 2,5 MM2, 1 FURO E 1 COMPRESSAO, PARA PARAFUSO DE FIXACAO M5	Material	UN	1,0000000	1,20	1,20

MO sem LS => 1,59 LS => 0,00 MO com LS => 1,59
Valor do BDI => 2,45 Valor com BDI => 14,27

3.3.8	Código	Banco	Descrição	Tipo	Und	Quant.	Valor Unit	Total
Composição	93655	SINAPI	DISJUNTOR MONOPOLAR TIPO DIN, CORRENTE NOMINAL DE 20A - FORNECIMENTO E INSTALAÇÃO. AF_07/2025	Instalações Elétricas - Quadros, Cabos, Disjuntores, Contatores e	UN	1,0000000	12,85	12,85
Composição Auxiliar	88264	SINAPI	ELETRICISTA COM ENCARGOS COMPLEMENTARES	Livro SINAPI: Cálculos e Parâmetros	H	0,0468430	31,99	1,49
Composição Auxiliar	88247	SINAPI	AUXILIAR DE ELETRICISTA COM ENCARGOS COMPLEMENTARES	Livro SINAPI: Cálculos e Parâmetros	H	0,0468430	26,69	1,25
Insumo	00034653	SINAPI	DISJUNTOR TERMOMAGNETICO PARA TRILHO DIN (IEC), MONOPOLAR, 6 - 32 A	Material	UN	1,0000000	8,55	8,55
Insumo	00001571	SINAPI	TERMINAL A COMPRESSAO EM COBRE ESTANHADO PARA CABO 4 MM2, 1 FURO E 1 COMPRESSAO, PARA PARAFUSO DE FIXACAO M5	Material	UN	1,0000000	1,56	1,56

MO sem LS => 2,11 LS => 0,00 MO com LS => 2,11
Valor do BDI => 2,66 Valor com BDI => 15,51

3.3.9	Código	Banco	Descrição	Tipo	Und	Quant.	Valor Unit	Total
Composição	93656	SINAPI	DISJUNTOR MONOPOLAR TIPO DIN, CORRENTE NOMINAL DE 25A - FORNECIMENTO E INSTALAÇÃO. AF_07/2025	Instalações Elétricas - Quadros, Cabos, Disjuntores, Contatores e	UN	1,0000000	13,85	13,85
Composição Auxiliar	88264	SINAPI	ELETRICISTA COM ENCARGOS COMPLEMENTARES	Livro SINAPI: Cálculos e Parâmetros	H	0,0639640	31,99	2,04

Composição Auxiliar	88247	SINAPI	AUXILIAR DE ELETRICISTA COM ENCARGOS COMPLEMENTARES	Livro SINAPI: Cálculos e Parâmetros	H	0,0639640	26,69	1,70
Insumo	00034653	SINAPI	DISJUNTOR TERMOMAGNETICO PARA TRILHO DIN (IEC), MONOPOLAR, 6 - 32 A	Material	UN	1,0000000	8,55	8,55
Insumo	00001571	SINAPI	TERMINAL A COMPRESSAO EM COBRE ESTANHADO PARA CABO 4 MM2, 1 FURO E 1 COMPRESSAO, PARA PARAFUSO DE FIXACAO M5	Material	UN	1,0000000	1,56	1,56

MO sem LS => 2,88 LS => 0,00 MO com LS => 2,88
Valor do BDI => 2,87 Valor com BDI => 16,72

3.3.10	Código	Banco	Descrição	Tipo	Und	Quant.	Valor Unit	Total
Composição	93654	SINAPI	DISJUNTOR MONOPOLAR TIPO DIN, CORRENTE NOMINAL DE 16A - FORNECIMENTO E INSTALAÇÃO. AF_07/2025	Instalações Elétricas - Quadros, Cabos, Disjuntores, Contatores e	UN	1,0000000	11,82	11,82
Composição Auxiliar	88264	SINAPI	ELETRICISTA COM ENCARGOS COMPLEMENTARES	Livro SINAPI: Cálculos e Parâmetros	H	0,0354280	31,99	1,13
Composição Auxiliar	88247	SINAPI	AUXILIAR DE ELETRICISTA COM ENCARGOS COMPLEMENTARES	Livro SINAPI: Cálculos e Parâmetros	H	0,0354280	26,69	0,94
Insumo	00001570	SINAPI	TERMINAL A COMPRESSAO EM COBRE ESTANHADO PARA CABO 2,5 MM2, 1 FURO E 1 COMPRESSAO, PARA PARAFUSO DE FIXACAO M5	Material	UN	1,0000000	1,20	1,20
Insumo	00034653	SINAPI	DISJUNTOR TERMOMAGNETICO PARA TRILHO DIN (IEC), MONOPOLAR, 6 - 32 A	Material	UN	1,0000000	8,55	8,55

MO sem LS => 1,59 LS => 0,00 MO com LS => 1,59
Valor do BDI => 2,45 Valor com BDI => 14,27

3.3.11	Código	Banco	Descrição	Tipo	Und	Quant.	Valor Unit	Total
Composição	106031	SINAPI	DISJUNTOR TRIPOLAR DIN 80A - FORNECIMENTO E INSTALAÇÃO. AF_07/2025	Instalações Elétricas - Quadros, Cabos, Disjuntores, Contatores e	UN	1,0000000	315,68	315,68
Composição Auxiliar	88264	SINAPI	ELETRICISTA COM ENCARGOS COMPLEMENTARES	Livro SINAPI: Cálculos e Parâmetros	H	0,7271350	31,99	23,26
Composição Auxiliar	88247	SINAPI	AUXILIAR DE ELETRICISTA COM ENCARGOS COMPLEMENTARES	Livro SINAPI: Cálculos e Parâmetros	H	0,7271350	26,69	19,40
Insumo	00045391	SINAPI	DISJUNTOR TERMOMAGNETICO PARA TRILHO DIN (IEC), TRIPOLAR, 80 A	Material	UN	1,0000000	263,15	263,15
Insumo	00001576	SINAPI	TERMINAL A COMPRESSAO EM COBRE ESTANHADO PARA CABO 25 MM2, 1 FURO E 1 COMPRESSAO, PARA PARAFUSO DE FIXACAO M8	Material	UN	3,0000000	3,29	9,87

MO sem LS => 32,86 LS => 0,00 MO com LS => 32,86
Valor do BDI => 65,50 Valor com BDI => 381,18

3.4.1	Código	Banco	Descrição	Tipo	Und	Quant.	Valor Unit	Total
Composição	101159	SINAPI	ALVENARIA DE VEDAÇÃO DE BLOCOS CERÂMICOS MACIÇOS DE 5X10X20CM (ESPESSURA 10CM) E ARGAMASSA DE ASSENTAMENTO COM PREPARO EM BETONEIRA. AF_05/2020	Alvenarias Diversas	m²	1,0000000	143,87	143,87
Composição Auxiliar	88316	SINAPI	SERVENTE COM ENCARGOS COMPLEMENTARES	Livro SINAPI: Cálculos e Parâmetros	H	0,9700000	24,83	24,08
Composição Auxiliar	87292	SINAPI	ARGAMASSA TRAÇO 1:2:8 (EM VOLUME DE CIMENTO, CAL E AREIA MÉDIA ÚMIDA) PARA EMBOÇO/MASSA ÚNICA/ASSENTAMENTO DE ALVENARIA DE VEDAÇÃO, PREPARO MECÂNICO COM BETONEIRA 400 L. AF_08/2019	Argamassas	m³	0,0280000	634,75	17,77

Composição	88309	SINAPI	PEDREIRO COM ENCARGOS COMPLEMENTARES	Livro SINAPI: Cálculos e	H	1,9390000	29,88	57,93
Auxiliar				Parâmetros				
Insumo	00007258	SINAPI	TIJOLO CERAMICO MACICO COMUM DE *5 X 10 X 20* CM (L X A X C)	Material	UN	73,4900000	0,60	44,09

MO sem LS => 66,28 LS => 0,00 MO com LS => 66,28
Valor do BDI => 29,85 Valor com BDI => 173,72

3.5.1	Código	Banco	Descrição	Tipo	Und	Quant.	Valor Unit	Total
Composição	10826	ORSE	Revestimento cerâmico para piso ou parede, 30,0 x 18,0 cm, e=12mm, Linha Industrial_Gressitl, Gail, cor cinza claro, ref. 6832_1000 ou similar, aplicado com argamassa industrializada ac-iii, rejuntado, exclusive regularização de base ou emboço	Azelejos e Cerâmicas	m²	1,0000000	196,94	196,94
Item	Código	Banco	Descrição	Tipo	Und	Quant.	Valor Unit	Total
Composição	10549	ORSE	Encargos Complementares - Servente	Provisórios	h	0,3400000	3,86	1,31
Insumo	9401	ORSE	Rejunte acrílico para revestimentos cerâmicos	Material	kg	1,9000000	26,45	50,25
Insumo		ORSE	Servente de obras (horista)	Mão de Obra	h	0,3400000	14,58	4,95
Insumo	00006111/SIN	ORSE	Pedreiro (horista)	Mão de Obra	h	0,4000000	20,44	8,17
Insumo	00004750/SIN	ORSE	Argamassa industrializada Votomassa AC-III, ou similar	Material	kg	5,5000000	2,86	15,73
Insumo	3374	ORSE	Argamassa industrializada Votomassa AC-III, ou similar	Material	kg	5,5000000	2,86	15,73
Insumo	11764	ORSE	Cerâmica 30,0 x 18,0 cm, e= 12mm, Gail, linha industrial_Gressit, cor cinza claro, ref.6832_1000 ou similar	Material	m²	1,0500000	109,58	115,05
Composição	10550	ORSE	Encargos Complementares - Pedreiro	Provisórios	h	0,4000000	3,73	1,49

Detalhamento de Cálculo ORSE

Item	Código	Banco	Descrição	Tipo	Und	Quant.	Valor Unit	Total
Insumo	1651	ORSE	Óculos branco proteção	Material	pr	0,0005920	6,00	0,00
Insumo		ORSE	Bota de segurança com biqueira de aço e colarinho acolchoado	Material	par	0,0005920	73,93	0,04
Insumo	00012893/SIN	ORSE	Bota de segurança com biqueira de aço e colarinho acolchoado	Material	par	0,0005920	73,93	0,04
Insumo	10599	ORSE	Protetor solar fps 30 com 120ml	Material	un	0,0013320	18,00	0,02
Insumo		ORSE	Carrinho de mão, em aço, com capacidade de *45 a 65* l / *100* kg, pneu com câmara	Material	un	0,0000680	195,80	0,01
Insumo	00002711/SIN	ORSE	Carrinho de mão, em aço, com capacidade de *45 a 65* l / *100* kg, pneu com câmara	Material	un	0,0000680	195,80	0,01
Insumo	10517	ORSE	Exames admissionais/demissionais (checkup)	Serviços	cj	0,0002960	300,00	0,08
Insumo		ORSE	Luva raspa de couro, cano curto (punho *7* cm)	Material	par	0,0017020	10,87	0,01
Insumo	00012892/SIN	ORSE	Luva raspa de couro, cano curto (punho *7* cm)	Material	par	0,0017020	10,87	0,01
Insumo		ORSE	Capa para chuva em pvc com forro de poliéster, com capuz (amarela ou azul)	Material	un	0,0001480	20,11	0,00
Insumo	00012894/SIN	ORSE	Capa para chuva em pvc com forro de poliéster, com capuz (amarela ou azul)	Material	un	0,0001480	20,11	0,00
Insumo	10362	ORSE	Seguro de vida e acidente em grupo	Serviços	un	0,0033300	12,54	0,04
Insumo	4729	ORSE	Marreta 1 kg com cabo	Material	un	0,0000340	37,80	0,00

Insumo	10492	ORSE	Cesta Básica	Material	un	0,0033300	205,00	0,68	
Insumo	10596	ORSE	Protetor auricular	Material	un	0,0033300	4,81	0,01	
Insumo	2378	ORSE	Vale transporte	Material	un	0,0581540	4,50	0,26	
Insumo	158	ORSE	Almoço (Participação do empregador)	Material	un	0,0753320	14,00	1,05	
Insumo	00012895/SIN	ORSE	Capacete de segurança aba frontal com suspensao de polietileno, sem jugular (classe b)	Material	un	0,0004440	13,50	0,00	
Insumo		10761	ORSE	Refeição - café da manhã (café com leite e dois pães com manteiga)	Serviços	un	0,0753320	5,00	0,37
Insumo	10788	ORSE	Pá quadrada	Material	un	0,0000680	36,90	0,00	
Insumo	4728	ORSE	Talhadeira chata 10"	Material	un	0,0001020	18,58	0,00	
Insumo	941	ORSE	Fardamento com mangas curta	Material	un	0,0011100	193,04	0,21	
Insumo	9401	ORSE	Rejunte acrílico para revestimentos cerâmicos	Material	kg	1,9000000	26,45	50,25	
Insumo	00006111/SIN	ORSE	Servente de obras (horista)	Mão de Obra	h	0,3400000	14,58	4,95	
Insumo		00004750/SIN	ORSE	Pedreiro (horista)	Mão de Obra	h	0,4000000	20,44	8,17
Insumo	3374	ORSE	Argamassa industrializada Votomassa AC-III, ou similar	Material	kg	5,5000000	2,86	15,73	
Insumo	11764	ORSE	Cerâmica 30,0 x 18,0 cm, e= 12mm, Gail, linha industrial_Gressit, cor cinza claro, ref.6832_1000 ou similar	Material	m²	1,0500000	109,58	115,05	
Insumo	4722	ORSE	Colher de pedreiro	Material	un	0,0001600	18,80	0,00	
Insumo	10790	ORSE	Prumo de face	Material	un	0,0000400	25,95	0,00	
Insumo	11245	ORSE	Desempoladeira de madeira 12x22	Material	un	0,0002800	11,60	0,00	
Insumo	11243	ORSE	Martelo sem unha	Material	un	0,0000400	28,00	0,00	
Insumo	10789	ORSE	Nível de bolha de madeira	Material	un	0,0000800	15,40	0,00	
Insumo	4174	ORSE	Desempenadeira de aço lisa, cabo madeira, ref:143, Atlas ou similar	Material	un	0,0002000	12,90	0,00	
Insumo	11264	ORSE	Marreta de 1/2 kg com cabo	Material	un	0,0000800	13,52	0,00	
Insumo	11265	ORSE	Martelo de borracha com cabo	Material	un	0,0001600	18,75	0,00	
Insumo	11246	ORSE	Escala métrica de bambú	Material	Un	0,0002800	10,22	0,00	
Insumo	10282	ORSE	Regua de alumínio c/ 2,00m (para pedreiro)	Material	un	0,0000800	44,00	0,00	
Insumo	11247	ORSE	Serra mármore	Material	un	0,0000400	319,90	0,01	
MO sem LS =>					13,12	LS =>	0,00	MO com LS =>	13,12
Valor do BDI =>					40,86			Valor com BDI =>	237,80

3.5.2	Código	Banco	Descrição	Tipo	Und	Quant.	Valor Unit	Total		
Composição	ADAP IOPES 130103	Próprio	Regularização de base p/ revestimento cerâmico, com argamassa de cimento e areia no traço 1:5, espessura 3cm	REVE - REVESTIMENTO E TRATAMENTO DE SUPERFÍCIES	m²	1,0000000	33,55	33,55		
Composição Auxiliar	88316	SINAPI	SERVENTE COM ENCARGOS COMPLEMENTARES	Livro SINAPI: Cálculos e Parâmetros	H	0,5500000	24,83	13,65		
Composição Auxiliar	97914	SINAPI	TRANSPORTE COM CAMINHÃO BASCULANTE DE 6 M³, EM VIA URBANA PAVIMENTADA, DMT ATÉ 30 KM (UNIDADE: M3XKM). AF_07/2020	Transporte, Carga e Descarga de Materiais	M3XKM	0,3650000	3,25	1,18		
Composição Auxiliar	88309	SINAPI	PEDREIRO COM ENCARGOS COMPLEMENTARES	Livro SINAPI: Cálculos e Parâmetros	H	0,2500000	29,88	7,47		
Insumo	00000370	SINAPI	AREIA MEDIA - POSTO JAZIDA/FORNECEDOR (RETIRADO NA JAZIDA, SEM TRANSPORTE)	Material	m³	0,0365000	95,00	3,47		
Insumo	00001379	SINAPI	CIMENTO PORTLAND COMPOSTO CP II-32	Material	KG	8,7600000	0,89	7,80		
					MO sem LS =>	16,00	LS =>	0,00	MO com LS =>	16,00
					Valor do BDI =>	6,96			Valor com BDI =>	40,51
3.5.3	Código	Banco	Descrição	Tipo	Und	Quant.	Valor Unit	Total		
Composição	ADPT SINAPI 87273	Próprio	REVESTIMENTO CERÂMICO PARA PAREDES INTERNAS COM PLACAS TIPO ESMALTADA EXTRA DE DIMENSÕES- ACETINADA 30X60CM . AF_06/2014	REVE - REVESTIMENTO E TRATAMENTO DE SUPERFÍCIES	m²	1,0000000	68,27	68,27		
Composição Auxiliar	88316	SINAPI	SERVENTE COM ENCARGOS COMPLEMENTARES	Livro SINAPI: Cálculos e Parâmetros	H	0,3600000	24,83	8,93		
Composição Auxiliar	88256	SINAPI	AZULEJISTA OU LADRILHEIRO COM ENCARGOS COMPLEMENTARES	Livro SINAPI: Cálculos e Parâmetros	H	0,6600000	29,73	19,62		
Insumo	00034357	SINAPI	REJUNTE CIMENTICIO, QUALQUER COR	Material	KG	0,2200000	4,69	1,03		
Insumo	00000536	SINAPI	REVESTIMENTO PARA PAREDE, EM CERAMICA ESMALTADA, FORMATO MENOR OU IGUAL A 2025 CM2	Material	m²	1,0000000	33,78	33,78		
Insumo	00001381	SINAPI	ARGAMASSA COLANTE AC I PARA CERAMICAS	Material	KG	6,1400000	0,80	4,91		
					MO sem LS =>	21,80	LS =>	0,00	MO com LS =>	21,80
					Valor do BDI =>	14,16			Valor com BDI =>	82,43
3.5.4	Código	Banco	Descrição	Tipo	Und	Quant.	Valor Unit	Total		
Composição	102181	SINAPI	INSTALAÇÃO DE VIDRO TEMPERADO, E = 10 MM, ENCAIXADO EM PERFIL U. AF_11/2025	Vidros e Espelhos	m²	1,0000000	438,92	438,92		
Composição Auxiliar	88325	SINAPI	VIDRACEIRO COM ENCARGOS COMPLEMENTARES	Livro SINAPI: Cálculos e Parâmetros	H	1,1565076	26,91	31,12		
Composição Auxiliar	88316	SINAPI	SERVENTE COM ENCARGOS COMPLEMENTARES	Livro SINAPI: Cálculos e Parâmetros	H	0,9977713	24,83	24,77		
Insumo	00039961	SINAPI	SILICONE ACETICO USO GERAL INCOLOR 280 G	Material	UN	0,3090000	22,15	6,84		
Insumo	00011950	SINAPI	BUCHA DE NYLON SEM ABA S6, COM PARAFUSO DE 4,20 X 40 MM EM ACO ZINCADO COM ROSCA SOBERBA, CABECA CHATA E FENDA PHILLIPS	Material	UN	1,7050000	0,49	0,84		
Insumo	00010507	SINAPI	VIDRO TEMPERADO INCOLOR E = 10 MM, SEM COLOCACAO	Material	m²	1,0000000	327,06	327,06		
Insumo	00034360	SINAPI	PERFIL DE ALUMINIO ANODIZADO	Material	KG	0,7480000	54,12	40,48		

Insumo	00039432	SINAPI	FITA DE PAPEL REFORCADA COM LAMINA DE METAL PARA REFORCO DE CANTOS DE CHAPA DE GESSO PARA DRYWALL	Material	M	2,3220000	3,37	7,83	
				MO sem LS =>	41,64	LS =>	0,00	MO com LS =>	41,64
				Valor do BDI =>	91,07			Valor com BDI =>	529,99

3.5.5	Código	Banco	Descrição	Tipo	Und	Quant.	Valor Unit	Total
Composição	11183	ORSE	Porta em chapa lisa de alumínio, tipo vai-vem, com visor de vidro, inclusive dobradiça	Esquadrias de Alumínio	m²	1,0000000	449,45	449,45
Item	Código	Banco	Descrição	Tipo	Und	Quant.	Valor Unit	Total
Insumo	00006111/SIN	ORSE	Servente de obras (horista)	Mão de Obra	h	2,0000000	14,58	29,16
Insumo		ORSE	Vidro liso incolor 4mm - sem colocacao	Material	m²	0,2200000	174,50	38,39
Composição	00010492/SIN	ORSE	Encargos Complementares - Carpinteiro	Provisórios	h	2,0000000	3,81	7,62
Composição	10549	ORSE	Encargos Complementares - Servente	Provisórios	h	2,0000000	3,86	7,72
Insumo	00001213/SIN	ORSE	Carpinteiro de formas para concreto (horista)	Mão de Obra	h	2,0000000	20,44	40,88
Composição		ORSE	Argamassa cimento e areia traço t-1 (1:3) - 1 saco cimento 50kg / 3 padiolas areia dim. 0.35 x 0.45 x 0.23 m - Confecção mecânica e transporte	Argamassas	m³	0,0100000	543,82	5,43
Insumo	12027	ORSE	Porta em chapa lisa de alumínio, cor N/P/B, tipo vai-vem, com dobradiça de mola, inclusive visor e vidro liso 4mm	Material	m²	1,0000000	320,00	320,00

Detalhamento de Cálculo ORSE

Item	Código	Banco	Descrição	Tipo	Und	Quant.	Valor Unit	Total
Insumo	00006111/SIN	ORSE	Servente de obras (horista)	Mão de Obra	h	2,0400000	14,58	29,74
Insumo		ORSE	Vidro liso incolor 4mm - sem colocacao	Material	m²	0,2200000	174,50	38,39
Insumo	00010492/SIN	ORSE	Luva raspa de couro, cano curto (punho *7* cm)	Material	par	0,0092920	10,87	0,10
Insumo	00012892/SIN	ORSE	Refeição - café da manhã (café com leite e dois pães com manteiga)	Serviços	un	0,4112720	5,00	2,05
Insumo	10599	ORSE	Protetor solar fps 30 com 120ml	Material	un	0,0072720	18,00	0,13
Insumo	11248	ORSE	Furadeira e Parafusadeira eletrica Bosch ou Similar profissional	Equipamento	un	0,0002000	246,00	0,04
Insumo	1651	ORSE	Óculos branco proteção	Material	pr	0,0030320	6,00	0,01
Insumo	10579	ORSE	Chave de fenda chata 30 cm	Material	un	0,0004000	26,89	0,01
Insumo	10596	ORSE	Protetor auricular	Material	un	0,0181800	4,81	0,08
Insumo	00012895/SIN	ORSE	Capacete de seguranca aba frontal com suspensao de polietileno, sem jugular (classe b)	Material	un	0,0024240	13,50	0,03
Insumo		ORSE	Vale transporte	Material	un	0,3227640	4,50	1,45

Insumo	10578	ORSE	Formão grande	Material	un	0,0004000	21,30	0,00
Insumo	00012894/SIN	ORSE	Capa para chuva em pvc com forro de poliester, com capuz (amarela ou azul)	Material	un	0,0008080	20,11	0,01
Insumo	158	ORSE	Almoço (Participação do empregador)	Material	un	0,4112720	14,00	5,75
Insumo	10362	ORSE	Seguro de vida e acidente em grupo	Serviços	un	0,0181800	12,54	0,22
Insumo	10577	ORSE	Serrote 40cm	Material	un	0,0002000	36,00	0,00
Insumo	00012893/SIN	ORSE	Bota de seguranca com biqueira de aco e colarinho acolchoado	Material	par	0,0030320	73,93	0,22
Insumo	11249	ORSE	Serra circular eletrica portatil	Equipamento	un	0,0002000	979,65	0,19
Insumo	10492	ORSE	Cesta Básica	Material	un	0,0181800	205,00	3,72
Insumo	10517	ORSE	Exames admissionais/demissionais (checkup)	Serviços	cj	0,0016160	300,00	0,48
Insumo	11244	ORSE	Martelo com unha	Material	un	0,0004000	39,10	0,01
Insumo	941	ORSE	Fardamento com mangas curta	Material	un	0,0060600	193,04	1,16
Insumo	00002711/SIN	ORSE	Carrinho de mao, em aco, com capacidade de *45 a 65* l / *100* kg, pneu com camara	Material	un	0,0004080	195,80	0,07
Insumo	4729	ORSE	Marreta 1 kg com cabo	Material	un	0,0002040	37,80	0,00
Insumo	10788	ORSE	Pá quadrada	Material	un	0,0004080	36,90	0,01
Insumo	4728	ORSE	Talhadeira chata 10"	Material	un	0,0006120	18,58	0,01
Insumo	00001213/SIN	ORSE	Carpinteiro de formas para concreto (horista)	Mão de Obra	h	2,0000000	20,44	40,88
Insumo	00001379/SIN	ORSE	Cimento portland composto cp ii-32	Material	kg	4,5220000	0,80	3,61
Insumo	00000370/SIN	ORSE	Areia media - posto jazida/fornecedor (retirado na jazida, sem transporte)	Material	m³	0,0108000	100,00	1,08
Insumo	12027	ORSE	Porta em chapa lisa de alumínio, cor N/P/B, tipo vai-vem, com dobradiça de mola, inclusive visor e vidro liso 4mm	Material	m²	1,0000000	320,00	320,00

MO sem LS =>	70,62	LS =>	0,00	MO com LS =>	70,62
Valor do BDI =>	93,26			Valor com BDI =>	542,71

3.6.1	Código	Banco	Descrição	Tipo	Und	Quant.	Valor Unit	Total
Composição	96485	SINAPI	FORRO EM RÉGUAS DE PVC, LISO, PARA AMBIENTES RESIDENCIAIS, INCLUSIVE ESTRUTURA UNIDIRECIONAL DE FIXAÇÃO. AF_08/2023_PS	Forros	m²	1,0000000	89,91	89,91
Composição Auxiliar	88278	SINAPI	MONTADOR DE ESTRUTURAS METÁLICAS COM ENCARGOS COMPLEMENTARES	Livro SINAPI: Cálculos e Parâmetros	H	0,6968000	31,14	21,69
Insumo	00040547	SINAPI	PARAFUSO ZINCADO, AUTOBROCANTE, FLANGEADO, 4,2 MM X 19 MM	Material	CENTO	0,0204000	26,51	0,54
Insumo	00040552	SINAPI	PARAFUSO, AUTOATARRAXANTE, CABECA CHATA, FENDA SIMPLES, EM ACO ZINCADO, 1/4" (6,35 MM) X 25 MM	Material	CENTO	0,0336000	45,45	1,53

Insumo	00039427	SINAPI	PERFIL CANALETA, FORMATO C, EM ACO ZINCADO, PARA ESTRUTURA FORRO DRYWALL, E = 0,5 MM, *46 X 18* (L X H), COMPRIMENTO 3 M	Material	M	2,2212000	5,40	11,99	
Insumo	00036225	SINAPI	FORRO DE PVC LISO, BRANCO, REGUA DE 20 CM, ESPESSURA APROXIMADA DE 8 MM, COMPRIMENTO 6 M (SEM COLOCACAO)	Material	m²	1,0363000	46,89	48,59	
Insumo	00043131	SINAPI	ARAME GALVANIZADO 6 BWG, D = 5,16 MM (0,157 KG/M), OU 8 BWG, D = 4,19 MM (0,101 KG/M), OU 10 BWG, D = 3,40 MM (0,0713 KG/M)	Material	KG	0,0616000	23,23	1,43	
Insumo	00039430	SINAPI	PENDURAL OU PRESILHA REGULADORA, EM ACO GALVANIZADO, COM CORPO, MOLA E REBITE, PARA PERFIL TIPO CANALETA DE ESTRUTURA EM FORROS DRYWALL	Material	UN	2,0446000	2,03	4,15	
				MO sem LS =>	17,96	LS =>	0,00	MO com LS =>	17,96
				Valor do BDI =>	18,65			Valor com BDI =>	108,56

3.7.1	Código	Banco	Descrição	Tipo	Und	Quant.	Valor Unit	Total
Composição	94231	SINAPI	RUFO EM CHAPA DE AÇO GALVANIZADO NÚMERO 24, CORTE DE 25 CM, INCLUSO TRANSPORTE VERTICAL. AF_07/2019	Telhamento para Cobertura	M	1,0000000	60,68	60,68
Composição Auxiliar	88323	SINAPI	TELHADISTA COM ENCARGOS COMPLEMENTARES	Livro SINAPI: Cálculos e Parâmetros	H	0,1120000	28,94	3,24
Composição Auxiliar	93282	SINAPI	GUINCHO ELÉTRICO DE COLUNA, CAPACIDADE 400 KG, COM MOTO FREIO, MOTOR TRIFÁSICO DE 1,25 CV - CHI DIURNO. AF_03/2016	Custos Horários Produtivo e Improdutivo dos Equipamentos	CHI	0,0183000	33,86	0,61
Composição Auxiliar	93281	SINAPI	GUINCHO ELÉTRICO DE COLUNA, CAPACIDADE 400 KG, COM MOTO FREIO, MOTOR TRIFÁSICO DE 1,25 CV - CHP DIURNO. AF_03/2016	Custos Horários Produtivo e Improdutivo dos Equipamentos	CHP	0,0132000	34,89	0,46
Composição Auxiliar	88316	SINAPI	SERVENTE COM ENCARGOS COMPLEMENTARES	Livro SINAPI: Cálculos e Parâmetros	H	0,2070000	24,83	5,13
Insumo	00000142	SINAPI	SELANTE ELASTICO MONOCOMPONENTE A BASE DE POLIURETANO (PU) PARA JUNTAS DIVERSAS	Material	310ML	0,1980000	33,52	6,64
Insumo	00013388	SINAPI	SOLDA EM BARRA DE ESTANHO-CHUMBO 50/50	Material	KG	0,0450000	332,91	14,98
Insumo	00005061	SINAPI	PREGO DE ACO POLIDO COM CABECA 18 X 27 (2 1/2 X 10)	Material	KG	0,0060000	13,93	0,08
Insumo	00040873	SINAPI	RUFO INTERNO/EXTERNO DE CHAPA DE ACO GALVANIZADA NUM 24, CORTE 25 CM	Material	M	1,0500000	28,05	29,45
Insumo	00005104	SINAPI	REBITE DE REPUXO EM ALUMINIO VAZADO, DIAMETRO 3,2 X 8 MM DE COMPRIMENTO (1KG = 1025 UNIDADES)	Material	KG	0,0012000	88,23	0,11

3.7.2	Código	Banco	Descrição	Tipo	Und	Quant.	Valor Unit	Total
Composição	61.20.450	CPOS/CDH U	DUTO EM CHAPA DE AÇO GALVANIZADO	61,2	kg	1,0000000	52,27	52,27
Insumo	P.04.000.0422	CPOS/CDH U	PERFILADO PERFURADO 38 X 38 MM EM CHAPA 14 PRÉ-ZINCADA	Material	m	0,0727000	25,98	1,89
Insumo	S.03.000.0266	CPOS/CDH U	CHAPA DE AÇO GALVANIZADO NAS BITOLAS: N° 22, N° 24 E N° 26	Material	kg	1,1500000	10,92	12,56
Insumo	B.01.000.0101	CPOS/CDH U	SERRALHEIRO	Mão de Obra	h	0,5500000	36,06	19,83

Insumo	P.04.000.0423	CPOS/CDH U	TIRANTE/VERGALHÃO AÇO ROSCA TOTAL DE 3/8´	Material	m	0,6741000	8,20	5,53
Insumo	B.01.000.0101	CPOS/CDH U	AJUDANTE SERRALHEIRO	Mão de Obra	h	0,5500000	22,71	12,49

MO sem LS =>32,32LS =>0,00MO com LS =>32,32

Valor do BDI =>10,84Valor com BDI =>63,11

3.7.3	Código	Banco	Descrição	Tipo	Und	Quant.	Valor Unit	Total
Composição	13373	ORSE	Fornecimento e instalação de exaustor axial 50cm, 127/220V, 6550 m³/h da Venti-Delta ou similar	Aparelhos, Utensílios e Equipamentos Elétricos	un	1,0000000	502,26	502,26
Item	Código	Banco	Descrição	Tipo	Und	Quant.	Valor Unit	Total
Composição	10550	ORSE	Encargos Complementares - Pedreiro	Provisórios	h	0,6000000	3,73	2,23
Composição	10552	ORSE	Encargos Complementares - Eletricista	Provisórios	h	0,4000000	3,73	1,49
Insumo	11596	ORSE	Exaustor comercial 50 cm, 1/3 hp, 1550 RPM, 6500m³/h, 127/220V Venti-Delta ou similar	Material	un	1,0000000	459,60	459,60
Insumo	00004750/SIN	ORSE	Pedreiro (horista)	Mão de Obra	h	0,6000000	20,44	12,26
Insumo	00002436/SIN	ORSE	Eletricista (horista)	Mão de Obra	h	0,4000000	20,44	8,17
Composição	10549	ORSE	Encargos Complementares - Servente	Provisórios	h	1,0000000	3,86	3,86
Insumo	00006111/SIN	ORSE	Servente de obras (horista)	Mão de Obra	h	1,0000000	14,58	14,58

Detalhamento de Cálculo ORSE

Item	Código	Banco	Descrição	Tipo	Und	Quant.	Valor Unit	Total
Insumo	10492	ORSE	Cesta Básica	Material	un	0,0090000	205,00	1,84
Insumo	4722	ORSE	Colher de pedreiro	Material	un	0,0002400	18,80	0,00
Insumo	10596	ORSE	Protetor auricular	Material	un	0,0090000	4,81	0,04
Insumo	00012894/SIN	ORSE	Capa para chuva em pvc com forro de poliester, com capuz (amarela ou azul)	Material	un	0,0004000	20,11	0,00
Insumo	10790	ORSE	Prumo de face	Material	un	0,0000600	25,95	0,00
Insumo	10362	ORSE	Seguro de vida e acidente em grupo	Serviços	un	0,0090000	12,54	0,11
Insumo	00012893/SIN	ORSE	Bota de segurança com biqueira de aço e colarinho acolchoado	Material	par	0,0015600	73,93	0,11
Insumo	11245	ORSE	Desempoladeira de madeira 12x22	Material	un	0,0004200	11,60	0,00
Insumo	941	ORSE	Fardamento com mangas curta	Material	un	0,0030000	193,04	0,57
Insumo	10599	ORSE	Protetor solar fps 30 com 120ml	Material	un	0,0036000	18,00	0,06
Insumo	11243	ORSE	Martelo sem unha	Material	un	0,0000600	28,00	0,00

Insumo	10789	ORSE	Nível de bolha de madeira	Material	un	0,0001200	15,40	0,00	
Insumo	2378	ORSE	Vale transporte	Material	un	0,1595000	4,50	0,71	
Insumo	10517	ORSE	Exames admissionais/demissionais (checkup)	Serviços	cj	0,0008000	300,00	0,24	
Insumo	4174	ORSE	Desempenadeira de aço lisa, cabo madeira, ref:143, Atlas ou similar	Material	un	0,0003000	12,90	0,00	
Insumo	11264	ORSE	Marreta de 1/2 kg com cabo	Material	un	0,0001200	13,52	0,00	
Insumo	1651	ORSE	Óculos branco proteção	Material	pr	0,0016000	6,00	0,00	
Insumo	11265	ORSE	Martelo de borracha com cabo	Material	un	0,0002400	18,75	0,00	
Insumo	11246	ORSE	Escala métrica de bambú	Material	Un	0,0004200	10,22	0,00	
Insumo	00012892/SIN158	ORSE	Luva raspa de couro, cano curto (punho *7* cm)	Material	par	0,0046000	10,87	0,05	
Insumo		ORSE	Almoço (Participação do empregador)	Material	un	0,2036000	14,00	2,85	
Insumo	10282	ORSE	Regua de alumínio c/ 2,00m (para pedreiro)	Material	un	0,0001200	44,00	0,00	
Insumo	00012895/SIN11247	ORSE	Capacete de seguranca aba frontal com suspensao de polietileno, sem jugular (classe b)	Material	un	0,0012000	13,50	0,01	
Insumo		ORSE	Serra mármore	Material	un	0,0000600	319,90	0,01	
Insumo	10761	ORSE	Refeição - café da manhã (café com leite e dois pães com manteiga)	Serviços	un	0,2036000	5,00	1,01	
Insumo	11242	ORSE	Chave inglesa 12"	Material	un	0,0000400	44,00	0,00	
Insumo	11241	ORSE	Alicate volt-amperimetro	Material	un	0,0000800	170,60	0,01	
Insumo	10579	ORSE	Chave de fenda chata 30 cm	Material	un	0,0000800	26,89	0,00	
Insumo	11240	ORSE	Alicate com isolamento	Material	un	0,0000800	47,69	0,00	
Insumo	11596	ORSE	Exaustor comercial 50 cm, 1/3 hp, 1550 RPM, 6500m³/h, 127/220V Venti-Delta ousimilar	Material	un	1,0000000	459,60	459,60	
Insumo	00004750/SIN00002436/SIN	ORSE	Pedreiro (horista)	Mão de Obra	h	0,6000000	20,44	12,26	
Insumo		ORSE	Eletricista (horista)	Mão de Obra	h	0,4000000	20,44	8,17	
Insumo	00002711/SIN	ORSE	Carrinho de mao, em aco, com capacidade de *45 a 65* l / *100* kg, pneu com camara	Material	un	0,0002000	195,80	0,03	
Insumo	4729	ORSE	Marreta 1 kg com cabo	Material	un	0,0001000	37,80	0,00	
Insumo	10788	ORSE	Pá quadrada	Material	un	0,0002000	36,90	0,00	
Insumo	4728	ORSE	Talhadeira chata 10"	Material	un	0,0003000	18,58	0,00	
Insumo	00006111/SIN	ORSE	Servente de obras (horista)	Mão de Obra	h	1,0000000	14,58	14,58	
				MO sem LS ==>	35,01	LS ==>	0,00	MO com LS ==>	35,01

Valor do BDI => 104,21

Valor com BDI => 606,47

3.8.1	Código	Banco	Descrição	Tipo	Und	Quant.	Valor Unit	Total
Composição	8365	ORSE	Bancada em aço inox - 304, L=60cm, para cubas simples, concretada, acabamentoliso e polido, assentada com argamassa traço T-1(1:3), exclusive cuba, sifão,válvula e torneira	Louças e Metais Sanitários	m	1,0000000	1.174,14	1.174,14
Item	Código	Banco	Descrição	Tipo	Und	Quant.	Valor Unit	Total
Insumo	00006111/SIN	ORSE	Servente de obras (horista)	Mão de Obra	h	2,0000000	14,58	29,16
Insumo	00004750/SIN	ORSE	Pedreiro (horista)	Mão de Obra	h	2,0000000	20,44	40,88
Composição	141	ORSE	Aço CA - 60 Ø 4,2 a 9,5mm, inclusive corte, dobragem, montagem e colocacao deferragens nas formas, para superestruturas e fundações - R1	Armaduras Convencionais	kg	1,2600000	12,17	15,33
Composição	1903	ORSE	Argamassa cimento e areia traço t-1 (1:3) - 1 saco cimento 50kg / 3 padiolas areia dim. 0.35 x 0.45 x 0.23 m - Confecção mecânica e transporte	Argamassas	m³	0,0045000	543,82	2,44
Composição	10549	ORSE	Encargos Complementares - Servente	Provisórios	h	2,0000000	3,86	7,72
Composição	10550	ORSE	Encargos Complementares - Pedreiro	Provisórios	h	2,0000000	3,73	7,46
Composição	126	ORSE	Concreto simples fabricado na obra, fck=15 mpa, lançado e adensado	Concreto Simples	m³	0,0180000	605,44	10,89
Insumo	00011687/SIN	ORSE	Bancada/tampo aco inox (aisi 304), largura 60 cm, com rodabanca (nao inclui pes de apoio)	Material	m	1,0000000	1.059,90	1.059,90
Detalhamento de Cálculo ORSE								
Item	Código	Banco	Descrição	Tipo	Und	Quant.	Valor Unit	Total
Insumo	00006111/SIN	ORSE	Servente de obras (horista)	Mão de Obra	h	2,2433600	14,58	32,70
Insumo	00004750/SIN	ORSE	Pedreiro (horista)	Mão de Obra	h	2,0064800	20,44	41,01
Insumo	00043132/SIN	ORSE	Arame recozido 16 bwg, d = 1,65 mm (0,016 kg/m) ou 18 bwg, d = 1,25 mm (0,01 kg/m)	Material	kg	0,0252000	25,00	0,63
Insumo	00000378/SIN	ORSE	Armador (horista)	Mão de Obra	h	0,0914400	20,44	1,86
Insumo	00012893/SIN	ORSE	Bota de seguranca com biqueira de aco e colarinho acolchoado	Material	par	0,0034776	73,93	0,25
Insumo	10492	ORSE	Cesta Básica	Material	un	0,0195649	205,00	4,01
Insumo	10517	ORSE	Exames admissionais/demissionais (checkup)	Serviços	cj	0,0017391	300,00	0,52
Insumo	10362	ORSE	Seguro de vida e acidente em grupo	Serviços	un	0,0195649	12,54	0,24
Insumo	10761	ORSE	Refeição - café da manhã (café com leite e dois pães com manteiga)	Serviços	un	0,4426020	5,00	2,21
Insumo	10586	ORSE	Torquesa	Material	un	0,0000183	45,00	0,00
Insumo	00012892/SIN	ORSE	Luva raspa de couro, cano curto (punho *7* cm)	Material	par	0,0099998	10,87	0,10

Insumo	00012895/SIN	ORSE	Capacete de segurança aba frontal com suspensão de polietileno, sem jugular (classe b)	Material	un	0,0026087	13,50	0,03
Insumo	158	ORSE	Almoço (Participação do empregador)	Material	un	0,4426020	14,00	6,19
Insumo	10596	ORSE	Protetor auricular	Material	un	0,0195649	4,81	0,09
Insumo	1651	ORSE	Óculos branco proteção	Material	pr	0,0034776	6,00	0,02
Insumo	00012894/SIN	ORSE	Capa para chuva em pvc com forro de poliéster, com capuz (amarela ou azul)	Material	un	0,0008696	20,11	0,01
Insumo	10599	ORSE	Protetor solar fps 30 com 120ml	Material	un	0,0078260	18,00	0,14
Insumo	2378	ORSE	Vale transporte	Material	un	0,3487279	4,50	1,56
Insumo	10585	ORSE	Arco de serra	Material	un	0,0000183	19,95	0,00
Insumo	941	ORSE	Fardamento com mangas curta	Material	un	0,0065216	193,04	1,25
Insumo	00039315/SIN API	ORSE	Espacador / distanciador tipo garra dupla, em plástico, cobertura *20* mm, para ferragens de lajes e fundo de vigas	Material	un	0,5040000	0,36	0,18
Insumo	00002711/SIN	ORSE	Carrinho de mão, em aço, com capacidade de *45 a 65* l / *100* kg, pneu com câmara	Material	un	0,0004487	195,80	0,08
Insumo	4729	ORSE	Marreta 1 kg com cabo	Material	un	0,0002243	37,80	0,00
Insumo	10788	ORSE	Pá quadrada	Material	un	0,0004487	36,90	0,01
Insumo	4728	ORSE	Talhadeira chata 10"	Material	un	0,0006730	18,58	0,01
Insumo	82	ORSE	Aço ca-60 4,2 a 9,5 mm	Material	kg	1,2600000	8,52	10,73
Insumo	00039017/SIN API	ORSE	Espacador / distanciador circular com entrada lateral, em plástico, para vergalhão *4,2 a 12,5* mm, cobertura 20 mm	Material	un	0,5040000	0,22	0,11
Insumo	00001379/SIN	ORSE	Cimento portland composto cp ii-32	Material	kg	7,3089000	0,80	5,84
Insumo	00000370/SIN	ORSE	Areia média - posto jazida/fornecedor (retirado na jazida, sem transporte)	Material	m³	0,0048600	100,00	0,48
Insumo	4722	ORSE	Colher de pedreiro	Material	un	0,0008026	18,80	0,01
Insumo	10790	ORSE	Prumo de face	Material	un	0,0002006	25,95	0,00
Insumo	11245	ORSE	Desempoladeira de madeira 12x22	Material	un	0,0014045	11,60	0,01
Insumo	11243	ORSE	Martelo sem unha	Material	un	0,0002006	28,00	0,00
Insumo	10789	ORSE	Nível de bolha de madeira	Material	un	0,0004013	15,40	0,00
Insumo	4174	ORSE	Desempenadeira de aço lisa, cabo madeira, ref:143, Atlas ou similar	Material	un	0,0010032	12,90	0,01
Insumo	11264	ORSE	Marreta de 1/2 kg com cabo	Material	un	0,0004013	13,52	0,00

Insumo	11265	ORSE	Martelo de borracha com cabo	Material	un	0,0008026	18,75	0,01	
Insumo	11246	ORSE	Escala métrica de bambú	Material	Un	0,0014045	10,22	0,01	
Insumo	10282	ORSE	Regua de alumínio c/ 2,00m (para pedreiro)	Material	un	0,0004013	44,00	0,01	
Insumo	11247	ORSE	Serra mármore	Material	un	0,0002006	319,90	0,06	
Insumo	00004721/SIN	ORSE	Pedra britada n. 1 (9,5 a 19 mm) posto pedreira/fornecedor, sem frete	Material	m³	0,0037620	137,75	0,51	
Insumo		ORSE	Areia grossa - posto jazida/fornecedor (retirado na jazida, sem transporte)	Material	m³	0,0164340	101,30	1,66	
Insumo		ORSE	Pedra britada n. 2 (19 a 38 mm) posto pedreira/fornecedor, sem frete	Material	m³	0,0112860	138,48	1,56	
Insumo	11248	ORSE	Furadeira e Parafusadeira eletrica Bosch ou Similar profissional	Equipamento	un	0,0000006	246,00	0,00	
Insumo	10579	ORSE	Chave de fenda chata 30 cm	Material	un	0,0000013	26,89	0,00	
Insumo	10578	ORSE	Formão grande	Material	un	0,0000013	21,30	0,00	
Insumo	10577	ORSE	Serrote 40cm	Material	un	0,0000006	36,00	0,00	
Insumo	11249	ORSE	Serra circular eletrica portatil	Equipamento	un	0,0000006	979,65	0,00	
Insumo	11244	ORSE	Martelo com unha	Material	un	0,0000013	39,10	0,00	
Insumo	00001213/SIN	ORSE	Carpinteiro de formas para concreto (horista)	Mão de Obra	h	0,0064800	20,44	0,13	
Insumo		ORSE	Bancada/tampo aco inox (aisi 304), largura 60 cm, com rodabanca (nao inclui pes de apoio)	Material	m	1,0000000	1.059,90	1.059,90	
				MO sem LS =>	75,70	LS =>	0,00	MO com LS =>	75,70
				Valor do BDI =>	243,63			Valor com BDI =>	1.417,77

3.9.1	Código	Banco	Descrição	Tipo	Und	Quant.	Valor Unit	Total
Composição	103032	SINAPI	VÁLVULA ESFERA PARA GÁS, 1" - FORNECIMENTO E INSTALAÇÃO. AF_08/2021	Válvulas e Registros para Sistemas Prediais	UN	1,0000000	93,79	93,79
Composição Auxiliar	88267	SINAPI	ENCANADOR OU BOMBEIRO HIDRÁULICO COM ENCARGOS COMPLEMENTARES	Livro SINAPI: Cálculos e Parâmetros	H	0,1485000	29,41	4,36
Composição Auxiliar	88248	SINAPI	AUXILIAR DE ENCANADOR OU BOMBEIRO HIDRÁULICO COM ENCARGOS COMPLEMENTARES	Livro SINAPI: Cálculos e Parâmetros	H	0,1485000	25,72	3,81
Insumo	00003148	SINAPI	FITA VEDA ROSCA, EM PTFE, ROLO DE 18 MM X 50 M (L X C)	Material	UN	0,0132000	16,63	0,22
Insumo	00043820	SINAPI	VALVULA ESFERA PARA GAS 1", EXTREMIDADES COM ROSCA	Material	UN	1,0000000	85,41	85,41

MO sem LS => 6,35 LS => 0,00 MO com LS => 6,35
Valor do BDI => 19,46 Valor com BDI => 113,25

3.9.2	Código	Banco	Descrição	Tipo	Und	Quant.	Valor Unit	Total
Composição	100803	SINAPI	TUBO, PEX, MULTICAMADA, DN 16, INSTALADO EM RAMAL INTERNO DE INSTALAÇÕES DE GÁS - FORNECIMENTO E INSTALAÇÃO. AF_01/2020	Instalações de Gás em PEX Multicamadas	M	1,0000000	22,10	22,10

Composição Auxiliar	88267	SINAPI	ENCANADOR OU BOMBEIRO HIDRÁULICO COM ENCARGOS COMPLEMENTARES	Livro SINAPI: Cálculos e Parâmetros	H	0,1980000	29,41	5,82	
Composição Auxiliar	88248	SINAPI	AUXILIAR DE ENCANADOR OU BOMBEIRO HIDRÁULICO COM ENCARGOS COMPLEMENTARES	Livro SINAPI: Cálculos e Parâmetros	H	0,0600000	25,72	1,54	
Insumo	00038828	SINAPI	TUBO MULTICAMADA PEX GAS, DN *16* MM	Material	M	1,0216000	14,43	14,74	
				MO sem LS =>	5,77	LS =>	0,00	MO com LS =>	5,77
				Valor do BDI =>	4,58			Valor com BDI =>	26,68

Composições Auxiliares

	Código	Banco	Descrição	Tipo	Und	Quant.	Valor Unit	Total	
Composição	88238	SINAPI	AJUDANTE DE ARMADOR COM ENCARGOS COMPLEMENTARES	Livro SINAPI: Cálculos e Parâmetros	H	1,0000000	26,10	26,10	
Composição Auxiliar	95308	SINAPI	CURSO DE CAPACITAÇÃO PARA AJUDANTE DE ARMADOR (ENCARGOS COMPLEMENTARES) - HORISTA	Livro SINAPI: Cálculos e Parâmetros	H	1,0000000	0,22	0,22	
Insumo	00006114	SINAPI	AJUDANTE DE ARMADOR (HORISTA)	Mão de Obra	H	1,0000000	19,24	19,24	
Insumo	00037371	SINAPI	TRANSPORTE - HORISTA (COLETADO CAIXA - ENCARGOS COMPLEMENTARES)	Encargos Complementares	H	1,0000000	1,02	1,02	
Insumo	00037372	SINAPI	EXAMES - HORISTA (COLETADO CAIXA - ENCARGOS COMPLEMENTARES)	Encargos Complementares	H	1,0000000	1,36	1,36	
Insumo	00037370	SINAPI	ALIMENTACAO - HORISTA (COLETADO CAIXA - ENCARGOS COMPLEMENTARES)	Encargos Complementares	H	1,0000000	1,82	1,82	
Insumo	00037373	SINAPI	SEGURO - HORISTA (COLETADO CAIXA - ENCARGOS COMPLEMENTARES)	Encargos Complementares	H	1,0000000	0,11	0,11	
Insumo	00043465	SINAPI	FERRAMENTAS - FAMILIA PEDREIRO - HORISTA (ENCARGOS COMPLEMENTARES - COLETADO CAIXA)	Encargos Complementares	H	1,0000000	0,71	0,71	
Insumo	00043489	SINAPI	EPI - FAMILIA PEDREIRO - HORISTA (ENCARGOS COMPLEMENTARES - COLETADO CAIXA)	Encargos Complementares	H	1,0000000	1,62	1,62	
				MO sem LS =>	19,46	LS =>	0,00	MO com LS =>	19,46
				Valor do BDI =>	5,41			Valor com BDI =>	31,51

	Código	Banco	Descrição	Tipo	Und	Quant.	Valor Unit	Total
Composição	88239	SINAPI	AJUDANTE DE CARPINTEIRO COM ENCARGOS COMPLEMENTARES	Livro SINAPI: Cálculos e Parâmetros	H	1,0000000	25,73	25,73
Composição Auxiliar	95309	SINAPI	CURSO DE CAPACITAÇÃO PARA AJUDANTE DE CARPINTEIRO (ENCARGOS COMPLEMENTARES) - HORISTA	Livro SINAPI: Cálculos e Parâmetros	H	1,0000000	0,28	0,28
Insumo	00037373	SINAPI	SEGURO - HORISTA (COLETADO CAIXA - ENCARGOS COMPLEMENTARES)	Encargos Complementares	H	1,0000000	0,11	0,11
Insumo	00037372	SINAPI	EXAMES - HORISTA (COLETADO CAIXA - ENCARGOS COMPLEMENTARES)	Encargos Complementares	H	1,0000000	1,36	1,36
Insumo	00037370	SINAPI	ALIMENTACAO - HORISTA (COLETADO CAIXA - ENCARGOS COMPLEMENTARES)	Encargos Complementares	H	1,0000000	1,82	1,82
Insumo	00006117	SINAPI	CARPINTEIRO AUXILIAR (HORISTA)	Mão de Obra	H	1,0000000	19,24	19,24
Insumo	00037371	SINAPI	TRANSPORTE - HORISTA (COLETADO CAIXA - ENCARGOS COMPLEMENTARES)	Encargos Complementares	H	1,0000000	1,02	1,02

Insumo	00043483	SINAPI	EPI - FAMILIA CARPINTEIRO DE FORMAS - HORISTA (ENCARGOS COMPLEMENTARES - COLETADO CAIXA)	Encargos Complementares	H	1,0000000	1,60	1,60
Insumo	00043459	SINAPI	FERRAMENTAS - FAMILIA CARPINTEIRO DE FORMAS - HORISTA (ENCARGOS COMPLEMENTARES - COLETADO CAIXA)	Encargos Complementares	H	1,0000000	0,30	0,30

MO sem LS =>19,52LS =>0,00MO com LS =>19,52

Valor do BDI =>5,33Valor com BDI =>31,06

	Código	Banco	Descrição	Tipo	Und	Quant.	Valor Unit	Total
Composição	87369	SINAPI	ARGAMASSA TRAÇO 1:2:8 (EM VOLUME DE CIMENTO, CAL E AREIA MÉDIA ÚMIDA) PARA EMBOÇO/MASSA ÚNICA/ASSENTAMENTO DE ALVENARIA DE VEDAÇÃO, PREPARO MANUAL. AF_08/2019	Argamassas	m³	1,0000000	748,62	748,62
Composição Auxiliar	88316	SINAPI	SERVENTE COM ENCARGOS COMPLEMENTARES	Livro SINAPI: Cálculos e Parâmetros	H	11,1000000	24,83	275,61
Insumo	00000370	SINAPI	AREIA MEDIA - POSTO JAZIDA/FORNECEDOR (RETIRADO NA JAZIDA, SEM TRANSPORTE)	Material	m³	1,1400000	95,00	108,30
Insumo	00001106	SINAPI	CAL HIDRATADA CH-I PARA ARGAMASSAS	Material	KG	171,1300000	1,13	193,38
Insumo	00001379	SINAPI	CIMENTO PORTLAND COMPOSTO CP II-32	Material	KG	192,5200000	0,89	171,34

MO sem LS =>202,57LS =>0,00MO com LS =>202,57

Valor do BDI =>155,33Valor com BDI =>903,95

	Código	Banco	Descrição	Tipo	Und	Quant.	Valor Unit	Total
Composição	87292	SINAPI	ARGAMASSA TRAÇO 1:2:8 (EM VOLUME DE CIMENTO, CAL E AREIA MÉDIA ÚMIDA) PARA EMBOÇO/MASSA ÚNICA/ASSENTAMENTO DE ALVENARIA DE VEDAÇÃO, PREPARO MECÂNICO COM BETONEIRA 400 L. AF_08/2019	Argamassas	m³	1,0000000	634,75	634,75
Composição Auxiliar	88377	SINAPI	OPERADOR DE BETONEIRA ESTACIONÁRIA/MISTURADOR COM ENCARGOS COMPLEMENTARES	Livro SINAPI: Cálculos e Parâmetros	H	4,5000000	33,35	150,07
Composição Auxiliar	88831	SINAPI	BETONEIRA CAPACIDADE NOMINAL DE 400 L, CAPACIDADE DE MISTURA 280 L, MOTOR ELÉTRICO TRIFÁSICO POTÊNCIA DE 2 CV, SEM CARREGADOR - CHI DIURNO. AF_05/2023	Custos Horários Produtivo e Improdutivo dos Equipamentos	CHI	3,4500000	0,38	1,31
Composição Auxiliar	88830	SINAPI	BETONEIRA CAPACIDADE NOMINAL DE 400 L, CAPACIDADE DE MISTURA 280 L, MOTOR ELÉTRICO TRIFÁSICO POTÊNCIA DE 2 CV, SEM CARREGADOR - CHP DIURNO. AF_05/2023	Custos Horários Produtivo e Improdutivo dos Equipamentos	CHP	1,0500000	2,03	2,13
Insumo	00001379	SINAPI	CIMENTO PORTLAND COMPOSTO CP II-32	Material	KG	195,8600000	0,89	174,32
Insumo	00000370	SINAPI	AREIA MEDIA - POSTO JAZIDA/FORNECEDOR (RETIRADO NA JAZIDA, SEM TRANSPORTE)	Material	m³	1,1600000	95,00	110,20
Insumo	00001106	SINAPI	CAL HIDRATADA CH-I PARA ARGAMASSAS	Material	KG	174,1000000	1,13	196,73

MO sem LS =>125,95LS =>0,00MO com LS =>125,95

Valor do BDI =>131,71Valor com BDI =>766,46

	Código	Banco	Descrição	Tipo	Und	Quant.	Valor Unit	Total
Composição	87313	SINAPI	ARGAMASSA TRAÇO 1:3 (EM VOLUME DE CIMENTO E AREIA GROSSA ÚMIDA) PARA CHAPISCO CONVENCIONAL, PREPARO MECÂNICO COM BETONEIRA 400 L. AF_08/2019	Argamassas	m³	1,0000000	618,36	618,36

Composição Auxiliar	88377	SINAPI	OPERADOR DE BETONEIRA ESTACIONÁRIA/MISTURADOR COM ENCARGOS COMPLEMENTARES	Livro SINAPI: Cálculos e Parâmetros	H	4,3200000	33,35	144,07	
Composição Auxiliar	88831	SINAPI	BETONEIRA CAPACIDADE NOMINAL DE 400 L, CAPACIDADE DE MISTURA 280 L, MOTOR ELÉTRICO TRIFÁSICO POTÊNCIA DE 2 CV, SEM CARREGADOR - CHI DIURNO. AF_05/2023	Custos Horários Produtivo e Improdutivo dos Equipamentos	CHI	3,3100000	0,38	1,25	
Composição Auxiliar	88830	SINAPI	BETONEIRA CAPACIDADE NOMINAL DE 400 L, CAPACIDADE DE MISTURA 280 L, MOTOR ELÉTRICO TRIFÁSICO POTÊNCIA DE 2 CV, SEM CARREGADOR - CHP DIURNO. AF_05/2023	Custos Horários Produtivo e Improdutivo dos Equipamentos	CHP	1,0100000	2,03	2,05	
Insumo	00001379	SINAPI	CIMENTO PORTLAND COMPOSTO CP II-32	Material	KG	426,4900000	0,89	379,58	
Insumo	00000367	SINAPI	AREIA GROSSA - POSTO JAZIDA/FORNECEDOR (RETIRADO NA JAZIDA, SEM TRANSPORTE)	Material	m³	0,9500000	96,24	91,43	
				MO sem LS =>	120,91	LS =>	0,00	MO com LS =>	120,91
				Valor do BDI =>	128,30			Valor com BDI =>	746,66

	Código	Banco	Descrição	Tipo	Und	Quant.	Valor Unit	Total	
Composição	88245	SINAPI	ARMADOR COM ENCARGOS COMPLEMENTARES	Livro SINAPI: Cálculos e Parâmetros	H	1,0000000	29,66	29,66	
Composição Auxiliar	95314	SINAPI	CURSO DE CAPACITAÇÃO PARA ARMADOR (ENCARGOS COMPLEMENTARES) - HORISTA	Livro SINAPI: Cálculos e Parâmetros	H	1,0000000	0,26	0,26	
Insumo	00037371	SINAPI	TRANSPORTE - HORISTA (COLETADO CAIXA - ENCARGOS COMPLEMENTARES)	Encargos Complementares	H	1,0000000	1,02	1,02	
Insumo	00043465	SINAPI	FERRAMENTAS - FAMILIA PEDREIRO - HORISTA (ENCARGOS COMPLEMENTARES - COLETADO CAIXA)	Encargos Complementares	H	1,0000000	0,71	0,71	
Insumo	00037370	SINAPI	ALIMENTACAO - HORISTA (COLETADO CAIXA - ENCARGOS COMPLEMENTARES)	Encargos Complementares	H	1,0000000	1,82	1,82	
Insumo	00037373	SINAPI	SEGURO - HORISTA (COLETADO CAIXA - ENCARGOS COMPLEMENTARES)	Encargos Complementares	H	1,0000000	0,11	0,11	
Insumo	00043489	SINAPI	EPI - FAMILIA PEDREIRO - HORISTA (ENCARGOS COMPLEMENTARES - COLETADO CAIXA)	Encargos Complementares	H	1,0000000	1,62	1,62	
Insumo	00037372	SINAPI	EXAMES - HORISTA (COLETADO CAIXA - ENCARGOS COMPLEMENTARES)	Encargos Complementares	H	1,0000000	1,36	1,36	
Insumo	00000378	SINAPI	ARMADOR (HORISTA)	Mão de Obra	H	1,0000000	22,76	22,76	
				MO sem LS =>	23,02	LS =>	0,00	MO com LS =>	23,02
				Valor do BDI =>	6,15			Valor com BDI =>	35,81

	Código	Banco	Descrição	Tipo	Und	Quant.	Valor Unit	Total
Composição	88247	SINAPI	AUXILIAR DE ELETRICISTA COM ENCARGOS COMPLEMENTARES	Livro SINAPI: Cálculos e Parâmetros	H	1,0000000	26,69	26,69
Composição Auxiliar	95316	SINAPI	CURSO DE CAPACITAÇÃO PARA AUXILIAR DE ELETRICISTA (ENCARGOS COMPLEMENTARES) - HORISTA	Livro SINAPI: Cálculos e Parâmetros	H	1,0000000	0,71	0,71
Insumo	00043460	SINAPI	FERRAMENTAS - FAMILIA ELETRICISTA - HORISTA (ENCARGOS COMPLEMENTARES - COLETADO CAIXA)	Encargos Complementares	H	1,0000000	0,91	0,91
Insumo	00037373	SINAPI	SEGURO - HORISTA (COLETADO CAIXA - ENCARGOS COMPLEMENTARES)	Encargos Complementares	H	1,0000000	0,11	0,11
Insumo	00037370	SINAPI	ALIMENTACAO - HORISTA (COLETADO CAIXA - ENCARGOS COMPLEMENTARES)	Encargos Complementares	H	1,0000000	1,82	1,82

Insumo	00037371	SINAPI	TRANSPORTE - HORISTA (COLETADO CAIXA - ENCARGOS COMPLEMENTARES)	Encargos Complementares	H	1,0000000	1,02	1,02
Insumo	00037372	SINAPI	EXAMES - HORISTA (COLETADO CAIXA - ENCARGOS COMPLEMENTARES)	Encargos Complementares	H	1,0000000	1,36	1,36
Insumo	00000247	SINAPI	AJUDANTE DE ELETRICISTA (HORISTA)	Mão de Obra	H	1,0000000	19,24	19,24
Insumo	00043484	SINAPI	EPI - FAMILIA ELETRICISTA - HORISTA (ENCARGOS COMPLEMENTARES - COLETADO CAIXA)	Encargos Complementares	H	1,0000000	1,52	1,52

MO sem LS => 19,95 LS => 0,00 MO com LS => 19,95
Valor do BDI => 5,53 Valor com BDI => 32,22

	Código	Banco	Descrição	Tipo	Und	Quant.	Valor Unit	Total
Composição	88248	SINAPI	AUXILIAR DE ENCANADOR OU BOMBEIRO HIDRÁULICO COM ENCARGOS COMPLEMENTARES	Livro SINAPI: Cálculos e Parâmetros	H	1,0000000	25,72	25,72
Composição Auxiliar	95317	SINAPI	CURSO DE CAPACITAÇÃO PARA AUXILIAR DE ENCANADOR OU BOMBEIRO HIDRÁULICO (ENCARGOS COMPLEMENTARES) - HORISTA	Livro SINAPI: Cálculos e Parâmetros	H	1,0000000	0,34	0,34
Insumo	00043485	SINAPI	EPI - FAMILIA ENCANADOR - HORISTA (ENCARGOS COMPLEMENTARES - COLETADO CAIXA)	Encargos Complementares	H	1,0000000	1,36	1,36
Insumo	00037373	SINAPI	SEGURO - HORISTA (COLETADO CAIXA - ENCARGOS COMPLEMENTARES)	Encargos Complementares	H	1,0000000	0,11	0,11
Insumo	00043461	SINAPI	FERRAMENTAS - FAMILIA ENCANADOR - HORISTA (ENCARGOS COMPLEMENTARES - COLETADO CAIXA)	Encargos Complementares	H	1,0000000	0,47	0,47
Insumo	00037371	SINAPI	TRANSPORTE - HORISTA (COLETADO CAIXA - ENCARGOS COMPLEMENTARES)	Encargos Complementares	H	1,0000000	1,02	1,02
Insumo	00037372	SINAPI	EXAMES - HORISTA (COLETADO CAIXA - ENCARGOS COMPLEMENTARES)	Encargos Complementares	H	1,0000000	1,36	1,36
Insumo	00037370	SINAPI	ALIMENTACAO - HORISTA (COLETADO CAIXA - ENCARGOS COMPLEMENTARES)	Encargos Complementares	H	1,0000000	1,82	1,82
Insumo	00000246	SINAPI	AUXILIAR DE ENCANADOR OU BOMBEIRO HIDRAULICO (HORISTA)	Mão de Obra	H	1,0000000	19,24	19,24

MO sem LS => 19,58 LS => 0,00 MO com LS => 19,58
Valor do BDI => 5,33 Valor com BDI => 31,05

	Código	Banco	Descrição	Tipo	Und	Quant.	Valor Unit	Total
Composição	88256	SINAPI	AZULEJISTA OU LADRILHEIRO COM ENCARGOS COMPLEMENTARES	Livro SINAPI: Cálculos e Parâmetros	H	1,0000000	29,73	29,73
Composição Auxiliar	95324	SINAPI	CURSO DE CAPACITAÇÃO PARA AZULEJISTA OU LADRILHEIRO (ENCARGOS COMPLEMENTARES) - HORISTA	Livro SINAPI: Cálculos e Parâmetros	H	1,0000000	0,33	0,33
Insumo	00037371	SINAPI	TRANSPORTE - HORISTA (COLETADO CAIXA - ENCARGOS COMPLEMENTARES)	Encargos Complementares	H	1,0000000	1,02	1,02
Insumo	00043465	SINAPI	FERRAMENTAS - FAMILIA PEDREIRO - HORISTA (ENCARGOS COMPLEMENTARES - COLETADO CAIXA)	Encargos Complementares	H	1,0000000	0,71	0,71
Insumo	00037373	SINAPI	SEGURO - HORISTA (COLETADO CAIXA - ENCARGOS COMPLEMENTARES)	Encargos Complementares	H	1,0000000	0,11	0,11
Insumo	00004760	SINAPI	AZULEJISTA OU LADRILHEIRO (HORISTA)	Mão de Obra	H	1,0000000	22,76	22,76
Insumo	00043489	SINAPI	EPI - FAMILIA PEDREIRO - HORISTA (ENCARGOS COMPLEMENTARES - COLETADO CAIXA)	Encargos Complementares	H	1,0000000	1,62	1,62
Insumo	00037372	SINAPI	EXAMES - HORISTA (COLETADO CAIXA - ENCARGOS COMPLEMENTARES)	Encargos Complementares	H	1,0000000	1,36	1,36

Insumo	00037370	SINAPI	ALIMENTACAO - HORISTA (COLETADO CAIXA - ENCARGOS COMPLEMENTARES)	Encargos Complementares	H	1,0000000	1,82	1,82	
				MO sem LS =>	23,09	LS =>	0,00	MO com LS =>	23,09
				Valor do BDI =>	6,16			Valor com BDI =>	35,89

	Código	Banco	Descrição	Tipo	Und	Quant.	Valor Unit	Total
Composição	1903	ORSE	Argamassa cimento e areia traço t-1 (1:3) - 1 saco cimento 50kg / 3 padiolas areia dim. 0.35 x 0.45 x 0.23 m - Confecção mecânica e transporte	Argamassas	m³	1,0000000	543,82	543,82
Item	Código	Banco	Descrição	Tipo	Und	Quant.	Valor Unit	Total
Composição	10549	ORSE	Encargos Complementares - Servente	Provisórios	h	4,0000000	3,86	15,44
Insumo	00001379/SIN 00006111/SIN 00000370/SIN	ORSE	Cimento portland composto cp ii-32	Material	kg	452,2000000	0,80	361,76
Insumo		ORSE	Servente de obras (horista)	Mão de Obra	h	4,0000000	14,58	58,32
Insumo		ORSE	Areia media - posto jazida/fornecedor (retirado na jazida, sem transporte)	Material	m³	1,0800000	100,00	108,00

Detalhamento de Cálculo ORSE

Item	Código	Banco	Descrição	Tipo	Und	Quant.	Valor Unit	Total
Insumo	1651	ORSE	Óculos branco proteção	Material	pr	0,0032000	6,00	0,01
Insumo	00012893/SIN 10599	ORSE	Bota de seguranca com biqueira de aco e colarinho acolchoado	Material	par	0,0032000	73,93	0,23
Insumo		ORSE	Protetor solar fps 30 com 120ml	Material	un	0,0072000	18,00	0,12
Insumo	00002711/SIN 10517	ORSE	Carrinho de mao, em aco, com capacidade de *45 a 65* l / *100* kg, pneu com camara	Material	un	0,0008000	195,80	0,15
Insumo		ORSE	Exames admissionais/demissionais (checkup)	Serviços	cj	0,0016000	300,00	0,48
Insumo	00012892/SIN 00012894/SIN	ORSE	Luva raspa de couro, cano curto (punho *7* cm)	Material	par	0,0092000	10,87	0,10
Insumo		ORSE	Capa para chuva em pvc com forro de poliester, com capuz (amarela ou azul)	Material	un	0,0008000	20,11	0,01
Insumo	10362	ORSE	Seguro de vida e acidente em grupo	Serviços	un	0,0180000	12,54	0,22
Insumo	4729	ORSE	Marreta 1 kg com cabo	Material	un	0,0004000	37,80	0,01
Insumo	10492	ORSE	Cesta Básica	Material	un	0,0180000	205,00	3,69
Insumo	10596	ORSE	Protetor auricular	Material	un	0,0180000	4,81	0,08
Insumo	2378	ORSE	Vale transporte	Material	un	0,3764000	4,50	1,69
Insumo	158	ORSE	Almoço (Participação do empregador)	Material	un	0,4072000	14,00	5,70
Insumo	00012895/SIN 10761	ORSE	Capacete de seguranca aba frontal com suspensao de polietileno, sem jugular (classe b)	Material	un	0,0024000	13,50	0,03
Insumo		ORSE	Refeição - café da manhã (café com leite e dois pães com manteiga)	Serviços	un	0,4072000	5,00	2,03

Insumo	10788	ORSE	Pá quadrada	Material	un	0,0008000	36,90	0,02
Insumo	4728	ORSE	Talhadeira chata 10"	Material	un	0,0012000	18,58	0,02
Insumo	941	ORSE	Fardamento com mangas curta	Material	un	0,0060000	193,04	1,15
Insumo	00001379/SIN	ORSE	Cimento portland composto cp ii-32	Material	kg	452,2000000	0,80	361,76
Insumo	00006111/SIN	ORSE	Servente de obras (horista)	Mão de Obra	h	4,0000000	14,58	58,32
Insumo	00000370/SIN	ORSE	Areia media - posto jazida/fornecedor (retirado na jazida, sem transporte)	Material	m³	1,0800000	100,00	108,00

MO sem LS => 58,32 LS => 0,00 MO com LS => 58,32
Valor do BDI => 112,84 Valor com BDI => 656,66

	Código	Banco	Descrição	Tipo	Und	Quant.	Valor Unit	Total
Composição	141	ORSE	Aço CA - 60 Ø 4,2 a 9,5mm, inclusive corte, dobragem, montagem e colocacao de ferragens nas formas, para superestruturas e fundações - R1	Armaduras Convencionais	kg	1,0000000	12,17	12,17
Item	Código	Banco	Descrição	Tipo	Und	Quant.	Valor Unit	Total
Insumo	00006111/SIN	ORSE	Servente de obras (horista)	Mão de Obra	h	0,0700000	14,58	1,02
Insumo	00043132/SIN	ORSE	Arame recozido 16 bwg, d = 1,65 mm (0,016 kg/m) ou 18 bwg, d = 1,25 mm (0,01 kg/m)	Material	kg	0,0200000	25,00	0,50
Insumo	00000378/SIN	ORSE	Armador (horista)	Mão de Obra	h	0,0700000	20,44	1,43
Composição	10555	ORSE	Encargos Complementares - Armador	Provisórios	h	0,0700000	3,70	0,25
Insumo	00039315/SIN API	ORSE	Espacador / distanciador tipo garra dupla, em plastico, cobrimento *20* mm, para ferragens de lajes e fundo de vigas	Material	un	0,4000000	0,36	0,14
Composição	10549	ORSE	Encargos Complementares - Servente	Provisórios	h	0,0700000	3,86	0,27
Insumo	82	ORSE	Aço ca-60 4,2 a 9,5 mm	Material	kg	1,0000000	8,52	8,52
Insumo	00039017/SIN API	ORSE	Espacador / distanciador circular com entrada lateral, em plastico, para vergalhao *4,2 a 12,5* mm, cobrimento 20 mm	Material	un	0,4000000	0,22	0,08

Detalhamento de Cálculo ORSE

Item	Código	Banco	Descrição	Tipo	Und	Quant.	Valor Unit	Total
Insumo	00006111/SIN	ORSE	Servente de obras (horista)	Mão de Obra	h	0,0700000	14,58	1,02
Insumo	00043132/SIN	ORSE	Arame recozido 16 bwg, d = 1,65 mm (0,016 kg/m) ou 18 bwg, d = 1,25 mm (0,01 kg/m)	Material	kg	0,0200000	25,00	0,50
Insumo	00000378/SIN	ORSE	Armador (horista)	Mão de Obra	h	0,0700000	20,44	1,43
Insumo	00012893/SIN	ORSE	Bota de seguranca com biqueira de aco e colarinho acolchoado	Material	par	0,0001120	73,93	0,00
Insumo	10492	ORSE	Cesta Básica	Material	un	0,0006300	205,00	0,12

Insumo	10517	ORSE	Exames admissionais/demissionais (checkup)	Serviços	cj	0,0000560	300,00	0,01
Insumo	10362	ORSE	Seguro de vida e acidente em grupo	Serviços	un	0,0006300	12,54	0,00
Insumo	10761	ORSE	Refeição - café da manhã (café com leite e dois pães com manteiga)	Serviços	un	0,0142520	5,00	0,07
Insumo	10586	ORSE	Torquesa	Material	un	0,0000140	45,00	0,00
Insumo	00012892/SIN 00012895/SIN 158	ORSE	Luva raspa de couro, cano curto (punho *7* cm)	Material	par	0,0003220	10,87	0,00
Insumo		ORSE	Capacete de seguranca aba frontal com suspensao de polietileno, sem jugular (classe b)	Material	un	0,0000840	13,50	0,00
Insumo		ORSE	Almoço (Participação do empregador)	Material	un	0,0142520	14,00	0,19
Insumo	10596	ORSE	Protetor auricular	Material	un	0,0006300	4,81	0,00
Insumo	1651	ORSE	Óculos branco proteção	Material	pr	0,0001120	6,00	0,00
Insumo	00012894/SIN	ORSE	Capa para chuva em pvc com forro de poliester, com capuz (amarela ou azul)	Material	un	0,0000280	20,11	0,00
Insumo		10599	ORSE	Protetor solar fps 30 com 120ml	Material	un	0,0002520	18,00
Insumo	2378	ORSE	Vale transporte	Material	un	0,0111650	4,50	0,05
Insumo	10585	ORSE	Arco de serra	Material	un	0,0000140	19,95	0,00
Insumo	941	ORSE	Fardamento com mangas curta	Material	un	0,0002100	193,04	0,04
Insumo	00039315/SIN API	ORSE	Espacador / distanciador tipo garra dupla, em plastico, cobrimento *20* mm, para ferragens de lajes e fundo de vigas	Material	un	0,4000000	0,36	0,14
Insumo		00002711/SIN	ORSE	Carrinho de mao, em aco, com capacidade de *45 a 65* l / *100* kg, pneu com camara	Material	un	0,0000140	195,80
Insumo	4729	ORSE	Marreta 1 kg com cabo	Material	un	0,0000070	37,80	0,00
Insumo	10788	ORSE	Pá quadrada	Material	un	0,0000140	36,90	0,00
Insumo	4728	ORSE	Talhadeira chata 10"	Material	un	0,0000210	18,58	0,00
Insumo	82	ORSE	Aço ca-60 4,2 a 9,5 mm	Material	kg	1,0000000	8,52	8,52
Insumo	00039017/SIN API	ORSE	Espacador / distanciador circular com entrada lateral, em plastico, para vergalhao *4,2 a 12,5* mm, cobrimento 20 mm	Material	un	0,4000000	0,22	0,08
				MO sem LS =>	2,45	LS =>	0,00	
				Valor do BDI =>	2,52		Valor com BDI =>	

	Código	Banco	Descrição	Tipo	Und	Quant.	Valor Unit	Total
Composição	88831	SINAPI	BETONEIRA CAPACIDADE NOMINAL DE 400 L, CAPACIDADE DE MISTURA 280 L, MOTOR ELÉTRICO TRIFÁSICO POTÊNCIA DE 2 CV, SEM CARREGADOR - CHI DIURNO. AF_05/2023	Custos Horários Produtivo e Improdutivo dos Equipamentos	CHI	1,0000000	0,38	0,38

Composição Auxiliar	88827	SINAPI	BETONEIRA CAPACIDADE NOMINAL DE 400 L, CAPACIDADE DE MISTURA 280 L, MOTOR ELÉTRICO TRIFÁSICO POTÊNCIA DE 2 CV, SEM CARREGADOR - JUROS. AF_05/2023	Depreciação, Juros, Impostos e Seguros, Manutenção e Materiais na Operação dos Equipamentos	H	1,0000000	0,07	0,07
Composição Auxiliar	88826	SINAPI	BETONEIRA CAPACIDADE NOMINAL DE 400 L, CAPACIDADE DE MISTURA 280 L, MOTOR ELÉTRICO TRIFÁSICO POTÊNCIA DE 2 CV, SEM CARREGADOR - DEPRECIAÇÃO. AF_05/2023	Depreciação, Juros, Impostos e Seguros, Manutenção e Materiais na Operação dos Equipamentos	H	1,0000000	0,31	0,31

MO sem LS =>	0,00	LS =>	0,00	MO com LS =>	0,00
Valor do BDI =>	0,07			Valor com BDI =>	0,45

	Código	Banco	Descrição	Tipo	Und	Quant.	Valor Unit	Total
Composição	88830	SINAPI	BETONEIRA CAPACIDADE NOMINAL DE 400 L, CAPACIDADE DE MISTURA 280 L, MOTOR ELÉTRICO TRIFÁSICO POTÊNCIA DE 2 CV, SEM CARREGADOR - CHP DIURNO. AF_05/2023	Custos Horários Produtivo e Improdutivo dos Equipamentos	CHP	1,0000000	2,03	2,03
Composição Auxiliar	88826	SINAPI	BETONEIRA CAPACIDADE NOMINAL DE 400 L, CAPACIDADE DE MISTURA 280 L, MOTOR ELÉTRICO TRIFÁSICO POTÊNCIA DE 2 CV, SEM CARREGADOR - DEPRECIAÇÃO. AF_05/2023	Depreciação, Juros, Impostos e Seguros, Manutenção e Materiais na Operação dos Equipamentos	H	1,0000000	0,31	0,31
Composição Auxiliar	88827	SINAPI	BETONEIRA CAPACIDADE NOMINAL DE 400 L, CAPACIDADE DE MISTURA 280 L, MOTOR ELÉTRICO TRIFÁSICO POTÊNCIA DE 2 CV, SEM CARREGADOR - JUROS. AF_05/2023	Depreciação, Juros, Impostos e Seguros, Manutenção e Materiais na Operação dos Equipamentos	H	1,0000000	0,07	0,07
Composição Auxiliar	88828	SINAPI	BETONEIRA CAPACIDADE NOMINAL DE 400 L, CAPACIDADE DE MISTURA 280 L, MOTOR ELÉTRICO TRIFÁSICO POTÊNCIA DE 2 CV, SEM CARREGADOR - MANUTENÇÃO. AF_05/2023	Depreciação, Juros, Impostos e Seguros, Manutenção e Materiais na Operação dos Equipamentos	H	1,0000000	0,34	0,34
Composição Auxiliar	88829	SINAPI	BETONEIRA CAPACIDADE NOMINAL DE 400 L, CAPACIDADE DE MISTURA 280 L, MOTOR ELÉTRICO TRIFÁSICO POTÊNCIA DE 2 CV, SEM CARREGADOR - MATERIAIS NA OPERAÇÃO. AF_05/2023	Depreciação, Juros, Impostos e Seguros, Manutenção e Materiais na Operação dos Equipamentos	H	1,0000000	1,31	1,31

MO sem LS =>	0,00	LS =>	0,00	MO com LS =>	0,00
Valor do BDI =>	0,42			Valor com BDI =>	2,45

	Código	Banco	Descrição	Tipo	Und	Quant.	Valor Unit	Total
Composição	88826	SINAPI	BETONEIRA CAPACIDADE NOMINAL DE 400 L, CAPACIDADE DE MISTURA 280 L, MOTOR ELÉTRICO TRIFÁSICO POTÊNCIA DE 2 CV, SEM CARREGADOR - DEPRECIAÇÃO. AF_05/2023	Depreciação, Juros, Impostos e Seguros, Manutenção e Materiais na Operação dos Equipamentos	H	1,0000000	0,31	0,31
Insumo	00010535	SINAPI	BETONEIRA, CAPACIDADE NOMINAL 400 L, CAPACIDADE DE MISTURA 280 L, MOTOR ELETRICO TRIFASICO 220/380 V, POTENCIA 2 CV, SEM CARREGADOR	Equipamento para Aquisição Permanente	UN	0,0000640	4.890,00	0,31

MO sem LS =>	0,00	LS =>	0,00	MO com LS =>	0,00
Valor do BDI =>	0,06			Valor com BDI =>	0,37

	Código	Banco	Descrição	Tipo	Und	Quant.	Valor Unit	Total
Composição	88827	SINAPI	BETONEIRA CAPACIDADE NOMINAL DE 400 L, CAPACIDADE DE MISTURA 280 L, MOTOR ELÉTRICO TRIFÁSICO POTÊNCIA DE 2 CV, SEM CARREGADOR - JUROS. AF_05/2023	Depreciação, Juros, Impostos e Seguros, Manutenção e Materiais na Operação dos Equipamentos	H	1,0000000	0,07	0,07
Insumo	00010535	SINAPI	BETONEIRA, CAPACIDADE NOMINAL 400 L, CAPACIDADE DE MISTURA 280 L, MOTOR ELETRICO TRIFASICO 220/380 V, POTENCIA 2 CV, SEM CARREGADOR	Equipamento para Aquisição Permanente	UN	0,0000148	4.890,00	0,07

				MO sem LS =>	0,00	LS =>	0,00	MO com LS =>	0,00
				Valor do BDI =>	0,01			Valor com BDI =>	0,08
	Código	Banco	Descrição	Tipo	Und	Quant.	Valor Unit	Total	
Composição	88828	SINAPI	BETONEIRA CAPACIDADE NOMINAL DE 400 L, CAPACIDADE DE MISTURA 280 L, MOTOR ELÉTRICO TRIFÁSICO POTÊNCIA DE 2 CV, SEM CARREGADOR - MANUTENÇÃO. AF_05/2023	Depreciação, Juros, Impostos e Seguros, Manutenção e Materiais na Operação dos Equipamentos	H	1,0000000	0,34	0,34	
Insumo	00010535	SINAPI	BETONEIRA, CAPACIDADE NOMINAL 400 L, CAPACIDADE DE MISTURA 280 L, MOTOR ELETRICO TRIFASICO 220/380 V, POTENCIA 2 CV, SEM CARREGADOR	Equipamento para Aquisição Permanente	UN	0,0000700	4.890,00	0,34	
				MO sem LS =>	0,00	LS =>	0,00	MO com LS =>	0,00
				Valor do BDI =>	0,07			Valor com BDI =>	0,41
	Código	Banco	Descrição	Tipo	Und	Quant.	Valor Unit	Total	
Composição	88829	SINAPI	BETONEIRA CAPACIDADE NOMINAL DE 400 L, CAPACIDADE DE MISTURA 280 L, MOTOR ELÉTRICO TRIFÁSICO POTÊNCIA DE 2 CV, SEM CARREGADOR - MATERIAIS NA OPERAÇÃO. AF_05/2023	Depreciação, Juros, Impostos e Seguros, Manutenção e Materiais na Operação dos Equipamentos	H	1,0000000	1,31	1,31	
Insumo	00002705	SINAPI	ENERGIA ELETRICA ATE 2000 KWH INDUSTRIAL, SEM DEMANDA	Franquia	KWH	1,2500000	1,05	1,31	
				MO sem LS =>	0,00	LS =>	0,00	MO com LS =>	0,00
				Valor do BDI =>	0,27			Valor com BDI =>	1,58
	Código	Banco	Descrição	Tipo	Und	Quant.	Valor Unit	Total	
Composição	91387	SINAPI	CAMINHÃO BASCULANTE 10 M3, TRUCADO CABINE SIMPLES, PESO BRUTO TOTAL 23.000 KG, CARGA ÚTIL MÁXIMA 15.935 KG, DISTÂNCIA ENTRE EIXOS 4,80 M, POTÊNCIA 230 CV INCLUSIVE CAÇAMBA METÁLICA - CHI DIURNO. AF_06/2014	Custos Horários Produtivo e Improdutivo dos Equipamentos	CHI	1,0000000	82,11	82,11	
Composição Auxiliar	88281	SINAPI	MOTORISTA DE BASCULANTE COM ENCARGOS COMPLEMENTARES	Livro SINAPI: Cálculos e Parâmetros	H	1,0000000	28,46	28,46	
Composição Auxiliar	91380	SINAPI	CAMINHÃO BASCULANTE 10 M3, TRUCADO CABINE SIMPLES, PESO BRUTO TOTAL 23.000 KG, CARGA ÚTIL MÁXIMA 15.935 KG, DISTÂNCIA ENTRE EIXOS 4,80 M, POTÊNCIA 230 CV INCLUSIVE CAÇAMBA METÁLICA - DEPRECIAÇÃO. AF_06/2014	Depreciação, Juros, Impostos e Seguros, Manutenção e Materiais na Operação dos Equipamentos	H	1,0000000	34,92	34,92	
Composição Auxiliar	91381	SINAPI	CAMINHÃO BASCULANTE 10 M3, TRUCADO CABINE SIMPLES, PESO BRUTO TOTAL 23.000 KG, CARGA ÚTIL MÁXIMA 15.935 KG, DISTÂNCIA ENTRE EIXOS 4,80 M, POTÊNCIA 230 CV INCLUSIVE CAÇAMBA METÁLICA - JUROS. AF_06/2014	Depreciação, Juros, Impostos e Seguros, Manutenção e Materiais na Operação dos Equipamentos	H	1,0000000	13,35	13,35	
Composição Auxiliar	91382	SINAPI	CAMINHÃO BASCULANTE 10 M3, TRUCADO CABINE SIMPLES, PESO BRUTO TOTAL 23.000 KG, CARGA ÚTIL MÁXIMA 15.935 KG, DISTÂNCIA ENTRE EIXOS 4,80 M, POTÊNCIA 230 CV INCLUSIVE CAÇAMBA METÁLICA - IMPOSTOS E SEGUROS. AF_06/2014	Depreciação, Juros, Impostos e Seguros, Manutenção e Materiais na Operação dos Equipamentos	H	1,0000000	5,38	5,38	
				MO sem LS =>	23,10	LS =>	0,00	MO com LS =>	23,10
				Valor do BDI =>	17,03			Valor com BDI =>	99,14
	Código	Banco	Descrição	Tipo	Und	Quant.	Valor Unit	Total	

Composição	91386	SINAPI	CAMINHÃO BASCULANTE 10 M3, TRUCADO CABINE SIMPLES, PESO BRUTO TOTAL 23.000 KG, CARGA ÚTIL MÁXIMA 15.935 KG, DISTÂNCIA ENTRE EIXOS 4,80 M, POTÊNCIA 230 CV INCLUSIVE CAÇAMBA METÁLICA - CHP DIURNO. AF_06/2014	Custos Horários Produtivo e Improdutivo dos Equipamentos	CHP	1,0000000	290,30	290,30
Composição Auxiliar	91383	SINAPI	CAMINHÃO BASCULANTE 10 M3, TRUCADO CABINE SIMPLES, PESO BRUTO TOTAL 23.000 KG, CARGA ÚTIL MÁXIMA 15.935 KG, DISTÂNCIA ENTRE EIXOS 4,80 M, POTÊNCIA 230 CV INCLUSIVE CAÇAMBA METÁLICA - MANUTENÇÃO. AF_06/2014	Depreciação, Juros, Impostos e Seguros, Manutenção e Materiais na Operação dos Equipamentos	H	1,0000000	62,68	62,68
Composição Auxiliar	91380	SINAPI	CAMINHÃO BASCULANTE 10 M3, TRUCADO CABINE SIMPLES, PESO BRUTO TOTAL 23.000 KG, CARGA ÚTIL MÁXIMA 15.935 KG, DISTÂNCIA ENTRE EIXOS 4,80 M, POTÊNCIA 230 CV INCLUSIVE CAÇAMBA METÁLICA - DEPRECIAÇÃO. AF_06/2014	Depreciação, Juros, Impostos e Seguros, Manutenção e Materiais na Operação dos Equipamentos	H	1,0000000	34,92	34,92
Composição Auxiliar	88281	SINAPI	MOTORISTA DE BASCULANTE COM ENCARGOS COMPLEMENTARES	Livro SINAPI: Cálculos e Parâmetros	H	1,0000000	28,46	28,46
Composição Auxiliar	91384	SINAPI	CAMINHÃO BASCULANTE 10 M3, TRUCADO CABINE SIMPLES, PESO BRUTO TOTAL 23.000 KG, CARGA ÚTIL MÁXIMA 15.935 KG, DISTÂNCIA ENTRE EIXOS 4,80 M, POTÊNCIA 230 CV INCLUSIVE CAÇAMBA METÁLICA - MATERIAIS NA OPERAÇÃO. AF_06/2014	Depreciação, Juros, Impostos e Seguros, Manutenção e Materiais na Operação dos Equipamentos	H	1,0000000	145,51	145,51
Composição Auxiliar	91381	SINAPI	CAMINHÃO BASCULANTE 10 M3, TRUCADO CABINE SIMPLES, PESO BRUTO TOTAL 23.000 KG, CARGA ÚTIL MÁXIMA 15.935 KG, DISTÂNCIA ENTRE EIXOS 4,80 M, POTÊNCIA 230 CV INCLUSIVE CAÇAMBA METÁLICA - JUROS. AF_06/2014	Depreciação, Juros, Impostos e Seguros, Manutenção e Materiais na Operação dos Equipamentos	H	1,0000000	13,35	13,35
Composição Auxiliar	91382	SINAPI	CAMINHÃO BASCULANTE 10 M3, TRUCADO CABINE SIMPLES, PESO BRUTO TOTAL 23.000 KG, CARGA ÚTIL MÁXIMA 15.935 KG, DISTÂNCIA ENTRE EIXOS 4,80 M, POTÊNCIA 230 CV INCLUSIVE CAÇAMBA METÁLICA - IMPOSTOS E SEGUROS. AF_06/2014	Depreciação, Juros, Impostos e Seguros, Manutenção e Materiais na Operação dos Equipamentos	H	1,0000000	5,38	5,38

MO sem LS =>	23,10	LS =>	0,00	MO com LS =>	23,10
Valor do BDI =>	60,23			Valor com BDI =>	350,53

	Código	Banco	Descrição	Tipo	Und	Quant.	Valor Unit	Total
Composição	91380	SINAPI	CAMINHÃO BASCULANTE 10 M3, TRUCADO CABINE SIMPLES, PESO BRUTO TOTAL 23.000 KG, CARGA ÚTIL MÁXIMA 15.935 KG, DISTÂNCIA ENTRE EIXOS 4,80 M, POTÊNCIA 230 CV INCLUSIVE CAÇAMBA METÁLICA - DEPRECIAÇÃO. AF_06/2014	Depreciação, Juros, Impostos e Seguros, Manutenção e Materiais na Operação dos Equipamentos	H	1,0000000	34,92	34,92
Insumo	00037734	SINAPI	CACAMBA METALICA BASCULANTE COM CAPACIDADE DE 10 M3 (INCLUI MONTAGEM, NAO INCLUI CAMINHAO)	Equipamento para Aquisição Permanente	UN	0,0000603	101.677,97	6,13
Insumo	00037758	SINAPI	CAMINHÃO TRUCADO, PESO BRUTO TOTAL 23000 KG, CARGA UTIL MAXIMA 15285 KG, DISTANCIA ENTRE EIXOS 4,80 M, POTENCIA 326 CV (INCLUI CABINE E CHASSI, NAO INCLUI CARROCERIA)	Equipamento para Aquisição Permanente	UN	0,0000342	841.926,10	28,79

MO sem LS =>	0,00	LS =>	0,00	MO com LS =>	0,00
Valor do BDI =>	7,24			Valor com BDI =>	42,16

	Código	Banco	Descrição	Tipo	Und	Quant.	Valor Unit	Total	
Composição	91382	SINAPI	CAMINHÃO BASCULANTE 10 M3, TRUCADO CABINE SIMPLES, PESO BRUTO TOTAL 23.000 KG, CARGA ÚTIL MÁXIMA 15.935 KG, DISTÂNCIA ENTRE EIXOS 4,80 M, POTÊNCIA 230 CV INCLUSIVE CAÇAMBA METÁLICA - IMPOSTOS E SEGUROS. AF_06/2014	Depreciação, Juros, Impostos e Seguros, Manutenção e Materiais na Operação dos Equipamentos	H	1,0000000	5,38	5,38	
Insumo	00037758	SINAPI	CAMINHAO TRUCADO, PESO BRUTO TOTAL 23000 KG, CARGA UTIL MAXIMA 15285 KG, DISTANCIA ENTRE EIXOS 4,80 M, POTENCIA 326 CV (INCLUI CABINE E CHASSI, NAO INCLUI CARROCERIA)	Equipamento para Aquisição Permanente	UN	0,0000057	841.926,10	4,80	
Insumo	00037734	SINAPI	CACAMBA METALICA BASCULANTE COM CAPACIDADE DE 10 M3 (INCLUI MONTAGEM, NAO INCLUI CAMINHAO)	Equipamento para Aquisição Permanente	UN	0,0000059	101.677,97	0,60	
MO sem LS =>					0,00	LS =>	0,00	MO com LS =>	0,00
Valor do BDI =>					1,11			Valor com BDI =>	6,49
	Código	Banco	Descrição	Tipo	Und	Quant.	Valor Unit	Total	
Composição	91381	SINAPI	CAMINHÃO BASCULANTE 10 M3, TRUCADO CABINE SIMPLES, PESO BRUTO TOTAL 23.000 KG, CARGA ÚTIL MÁXIMA 15.935 KG, DISTÂNCIA ENTRE EIXOS 4,80 M, POTÊNCIA 230 CV INCLUSIVE CAÇAMBA METÁLICA - JUROS. AF_06/2014	Depreciação, Juros, Impostos e Seguros, Manutenção e Materiais na Operação dos Equipamentos	H	1,0000000	13,35	13,35	
Insumo	00037758	SINAPI	CAMINHAO TRUCADO, PESO BRUTO TOTAL 23000 KG, CARGA UTIL MAXIMA 15285 KG, DISTANCIA ENTRE EIXOS 4,80 M, POTENCIA 326 CV (INCLUI CABINE E CHASSI, NAO INCLUI CARROCERIA)	Equipamento para Aquisição Permanente	UN	0,0000141	841.926,10	11,87	
Insumo	00037734	SINAPI	CACAMBA METALICA BASCULANTE COM CAPACIDADE DE 10 M3 (INCLUI MONTAGEM, NAO INCLUI CAMINHAO)	Equipamento para Aquisição Permanente	UN	0,0000146	101.677,97	1,48	
MO sem LS =>					0,00	LS =>	0,00	MO com LS =>	0,00
Valor do BDI =>					2,77			Valor com BDI =>	16,12
	Código	Banco	Descrição	Tipo	Und	Quant.	Valor Unit	Total	
Composição	91383	SINAPI	CAMINHÃO BASCULANTE 10 M3, TRUCADO CABINE SIMPLES, PESO BRUTO TOTAL 23.000 KG, CARGA ÚTIL MÁXIMA 15.935 KG, DISTÂNCIA ENTRE EIXOS 4,80 M, POTÊNCIA 230 CV INCLUSIVE CAÇAMBA METÁLICA - MANUTENÇÃO. AF_06/2014	Depreciação, Juros, Impostos e Seguros, Manutenção e Materiais na Operação dos Equipamentos	H	1,0000000	62,68	62,68	
Insumo	00037758	SINAPI	CAMINHAO TRUCADO, PESO BRUTO TOTAL 23000 KG, CARGA UTIL MAXIMA 15285 KG, DISTANCIA ENTRE EIXOS 4,80 M, POTENCIA 326 CV (INCLUI CABINE E CHASSI, NAO INCLUI CARROCERIA)	Equipamento para Aquisição Permanente	UN	0,0000642	841.926,10	54,05	
Insumo	00037734	SINAPI	CACAMBA METALICA BASCULANTE COM CAPACIDADE DE 10 M3 (INCLUI MONTAGEM, NAO INCLUI CAMINHAO)	Equipamento para Aquisição Permanente	UN	0,0000849	101.677,97	8,63	
MO sem LS =>					0,00	LS =>	0,00	MO com LS =>	0,00
Valor do BDI =>					13,00			Valor com BDI =>	75,68
	Código	Banco	Descrição	Tipo	Und	Quant.	Valor Unit	Total	

Composição	91384	SINAPI	CAMINHÃO BASCULANTE 10 M3, TRUCADO CABINE SIMPLES, PESO BRUTO TOTAL 23.000 KG, CARGA ÚTIL MÁXIMA 15.935 KG, DISTÂNCIA ENTRE EIXOS 4,80 M, POTÊNCIA 230 CV INCLUSIVE CAÇAMBA METÁLICA - MATERIAIS NA OPERAÇÃO. AF_06/2014	Depreciação, Juros, Impostos e Seguros, Manutenção e Materiais na Operação dos Equipamentos	H	1,0000000	145,51	145,51	
Insumo	00004221	SINAPI	OLEO DIESEL COMBUSTIVEL COMUM METROPOLITANO S-10 OU S-500	Material	L	23,7000000	6,14	145,52	
				MO sem LS =>	0,00	LS =>	0,00	MO com LS =>	0,00
				Valor do BDI =>	30,19			Valor com BDI =>	175,70

	Código	Banco	Descrição	Tipo	Und	Quant.	Valor Unit	Total	
Composição	67827	SINAPI	CAMINHÃO BASCULANTE 6 M3 TOCO, PESO BRUTO TOTAL 16.000 KG, CARGA ÚTIL MÁXIMA 11.130 KG, DISTÂNCIA ENTRE EIXOS 5,36 M, POTÊNCIA 185 CV, INCLUSIVE CAÇAMBA METÁLICA - CHI DIURNO. AF_06/2014	Custos Horários Produtivo e Improdutivo dos Equipamentos	CHI	1,0000000	70,65	70,65	
Composição Auxiliar	7058	SINAPI	CAMINHÃO BASCULANTE 6 M3 TOCO, PESO BRUTO TOTAL 16.000 KG, CARGA ÚTIL MÁXIMA 11.130 KG, DISTÂNCIA ENTRE EIXOS 5,36 M, POTÊNCIA 185 CV, INCLUSIVE CAÇAMBA METÁLICA - DEPRECIÇÃO. AF_06/2014	Depreciação, Juros, Impostos e Seguros, Manutenção e Materiais na Operação dos Equipamentos	H	1,0000000	27,43	27,43	
Composição Auxiliar	88281	SINAPI	MOTORISTA DE BASCULANTE COM ENCARGOS COMPLEMENTARES	Livro SINAPI: Cálculos e Parâmetros	H	1,0000000	28,46	28,46	
Composição Auxiliar	91402	SINAPI	CAMINHÃO BASCULANTE 6 M3 TOCO, PESO BRUTO TOTAL 16.000 KG, CARGA ÚTIL MÁXIMA 11.130 KG, DISTÂNCIA ENTRE EIXOS 5,36 M, POTÊNCIA 185 CV, INCLUSIVE CAÇAMBA METÁLICA - IMPOSTOS E SEGUROS. AF_06/2014	Depreciação, Juros, Impostos e Seguros, Manutenção e Materiais na Operação dos Equipamentos	H	1,0000000	4,24	4,24	
Composição Auxiliar	7059	SINAPI	CAMINHÃO BASCULANTE 6 M3 TOCO, PESO BRUTO TOTAL 16.000 KG, CARGA ÚTIL MÁXIMA 11.130 KG, DISTÂNCIA ENTRE EIXOS 5,36 M, POTÊNCIA 185 CV, INCLUSIVE CAÇAMBA METÁLICA - JUROS. AF_06/2014	Depreciação, Juros, Impostos e Seguros, Manutenção e Materiais na Operação dos Equipamentos	H	1,0000000	10,52	10,52	
				MO sem LS =>	23,10	LS =>	0,00	MO com LS =>	23,10
				Valor do BDI =>	14,65			Valor com BDI =>	85,30

	Código	Banco	Descrição	Tipo	Und	Quant.	Valor Unit	Total
Composição	67826	SINAPI	CAMINHÃO BASCULANTE 6 M3 TOCO, PESO BRUTO TOTAL 16.000 KG, CARGA ÚTIL MÁXIMA 11.130 KG, DISTÂNCIA ENTRE EIXOS 5,36 M, POTÊNCIA 185 CV, INCLUSIVE CAÇAMBA METÁLICA - CHP DIURNO. AF_06/2014	Custos Horários Produtivo e Improdutivo dos Equipamentos	CHP	1,0000000	203,62	203,62
Composição Auxiliar	7061	SINAPI	CAMINHÃO BASCULANTE 6 M3 TOCO, PESO BRUTO TOTAL 16.000 KG, CARGA ÚTIL MÁXIMA 11.130 KG, DISTÂNCIA ENTRE EIXOS 5,36 M, POTÊNCIA 185 CV, INCLUSIVE CAÇAMBA METÁLICA - MATERIAIS NA OPERAÇÃO. AF_06/2014	Depreciação, Juros, Impostos e Seguros, Manutenção e Materiais na Operação dos Equipamentos	H	1,0000000	83,62	83,62
Composição Auxiliar	7059	SINAPI	CAMINHÃO BASCULANTE 6 M3 TOCO, PESO BRUTO TOTAL 16.000 KG, CARGA ÚTIL MÁXIMA 11.130 KG, DISTÂNCIA ENTRE EIXOS 5,36 M, POTÊNCIA 185 CV, INCLUSIVE CAÇAMBA METÁLICA - JUROS. AF_06/2014	Depreciação, Juros, Impostos e Seguros, Manutenção e Materiais na Operação dos Equipamentos	H	1,0000000	10,52	10,52
Composição Auxiliar	91402	SINAPI	CAMINHÃO BASCULANTE 6 M3 TOCO, PESO BRUTO TOTAL 16.000 KG, CARGA ÚTIL MÁXIMA 11.130 KG, DISTÂNCIA ENTRE EIXOS 5,36 M, POTÊNCIA 185 CV, INCLUSIVE CAÇAMBA METÁLICA - IMPOSTOS E SEGUROS. AF_06/2014	Depreciação, Juros, Impostos e Seguros, Manutenção e Materiais na Operação dos Equipamentos	H	1,0000000	4,24	4,24

Composição Auxiliar	7060	SINAPI	CAMINHÃO BASCULANTE 6 M3 TOCO, PESO BRUTO TOTAL 16.000 KG, CARGA ÚTIL MÁXIMA 11.130 KG, DISTÂNCIA ENTRE EIXOS 5,36 M, POTÊNCIA 185 CV, INCLUSIVE CAÇAMBA METÁLICA - MANUTENÇÃO. AF_06/2014	Depreciação, Juros, Impostos e Seguros, Manutenção e Materiais na Operação dos Equipamentos	H	1,0000000	49,35	49,35
Composição Auxiliar	7058	SINAPI	CAMINHÃO BASCULANTE 6 M3 TOCO, PESO BRUTO TOTAL 16.000 KG, CARGA ÚTIL MÁXIMA 11.130 KG, DISTÂNCIA ENTRE EIXOS 5,36 M, POTÊNCIA 185 CV, INCLUSIVE CAÇAMBA METÁLICA - DEPRECIAÇÃO. AF_06/2014	Depreciação, Juros, Impostos e Seguros, Manutenção e Materiais na Operação dos Equipamentos	H	1,0000000	27,43	27,43
Composição Auxiliar	88281	SINAPI	MOTORISTA DE BASCULANTE COM ENCARGOS COMPLEMENTARES	Livro SINAPI: Cálculos e Parâmetros	H	1,0000000	28,46	28,46

MO sem LS =>23,10LS =>0,00MO com LS =>23,10

Valor do BDI =>42,25Valor com BDI =>245,87

	Código	Banco	Descrição	Tipo	Und	Quant.	Valor Unit	Total
Composição	7058	SINAPI	CAMINHÃO BASCULANTE 6 M3 TOCO, PESO BRUTO TOTAL 16.000 KG, CARGA ÚTIL MÁXIMA 11.130 KG, DISTÂNCIA ENTRE EIXOS 5,36 M, POTÊNCIA 185 CV, INCLUSIVE CAÇAMBA METÁLICA - DEPRECIAÇÃO. AF_06/2014	Depreciação, Juros, Impostos e Seguros, Manutenção e Materiais na Operação dos Equipamentos	H	1,0000000	27,43	27,43
Insumo	00037752	SINAPI	CAMINHAO TOCO, PESO BRUTO TOTAL 16000 KG, CARGA UTIL MAXIMA 11030 KG, DISTANCIA ENTRE EIXOS 5,41 M, POTENCIA 185 CV (INCLUI CABINE E CHASSI, NAO INCLUI CARROCERIA)	Equipamento para Aquisição Permanente	UN	0,0000342	668.027,00	22,85
Insumo	00037733	SINAPI	CACAMBA METALICA BASCULANTE COM CAPACIDADE DE 6 M3 (INCLUI MONTAGEM, NAO INCLUI CAMINHAO)	Equipamento para Aquisição Permanente	UN	0,0000603	76.237,76	4,60

MO sem LS =>0,00LS =>0,00MO com LS =>0,00

Valor do BDI =>5,69Valor com BDI =>33,12

	Código	Banco	Descrição	Tipo	Und	Quant.	Valor Unit	Total
Composição	91402	SINAPI	CAMINHÃO BASCULANTE 6 M3 TOCO, PESO BRUTO TOTAL 16.000 KG, CARGA ÚTIL MÁXIMA 11.130 KG, DISTÂNCIA ENTRE EIXOS 5,36 M, POTÊNCIA 185 CV, INCLUSIVE CAÇAMBA METÁLICA - IMPOSTOS E SEGUROS. AF_06/2014	Depreciação, Juros, Impostos e Seguros, Manutenção e Materiais na Operação dos Equipamentos	H	1,0000000	4,24	4,24
Insumo	00037733	SINAPI	CACAMBA METALICA BASCULANTE COM CAPACIDADE DE 6 M3 (INCLUI MONTAGEM, NAO INCLUI CAMINHAO)	Equipamento para Aquisição Permanente	UN	0,0000059	76.237,76	0,45
Insumo	00037752	SINAPI	CAMINHAO TOCO, PESO BRUTO TOTAL 16000 KG, CARGA UTIL MAXIMA 11030 KG, DISTANCIA ENTRE EIXOS 5,41 M, POTENCIA 185 CV (INCLUI CABINE E CHASSI, NAO INCLUI CARROCERIA)	Equipamento para Aquisição Permanente	UN	0,0000057	668.027,00	3,81

MO sem LS =>0,00LS =>0,00MO com LS =>0,00

Valor do BDI =>0,87Valor com BDI =>5,11

	Código	Banco	Descrição	Tipo	Und	Quant.	Valor Unit	Total
Composição	7059	SINAPI	CAMINHÃO BASCULANTE 6 M3 TOCO, PESO BRUTO TOTAL 16.000 KG, CARGA ÚTIL MÁXIMA 11.130 KG, DISTÂNCIA ENTRE EIXOS 5,36 M, POTÊNCIA 185 CV, INCLUSIVE CAÇAMBA METÁLICA - JUROS. AF_06/2014	Depreciação, Juros, Impostos e Seguros, Manutenção e Materiais na Operação dos Equipamentos	H	1,0000000	10,52	10,52
Insumo	00037733	SINAPI	CACAMBA METALICA BASCULANTE COM CAPACIDADE DE 6 M3 (INCLUI MONTAGEM, NAO INCLUI CAMINHAO)	Equipamento para Aquisição Permanente	UN	0,0000146	76.237,76	1,11

Insumo	00037752	SINAPI	CAMINHAO TOCO, PESO BRUTO TOTAL 16000 KG, CARGA UTIL MAXIMA 11030 KG, DISTANCIA ENTRE EIXOS 5,41 M, POTENCIA 185 CV (INCLUI CABINE E CHASSI, NAO INCLUI CARROCERIA)	Equipamento para Aquisição Permanente	UN	0,0000141	668.027,00	9,42
--------	----------	--------	---	---------------------------------------	----	-----------	------------	------

MO sem LS => 0,00 LS => 0,00 MO com LS => 0,00
Valor do BDI => 2,18 Valor com BDI => 12,70

	Código	Banco	Descrição	Tipo	Und	Quant.	Valor Unit	Total
Composição	7060	SINAPI	CAMINHÃO BASCULANTE 6 M3 TOCO, PESO BRUTO TOTAL 16.000 KG, CARGA ÚTIL MÁXIMA 11.130 KG, DISTÂNCIA ENTRE EIXOS 5,36 M, POTÊNCIA 185 CV, INCLUSIVE CAÇAMBA METÁLICA - MANUTENÇÃO. AF_06/2014	Depreciação, Juros, Impostos e Seguros, Manutenção e Materiais na Operação dos Equipamentos	H	1,0000000	49,35	49,35
Insumo	00037733	SINAPI	CACAMBA METALICA BASCULANTE COM CAPACIDADE DE 6 M3 (INCLUI MONTAGEM, NAO INCLUI CAMINHAO)	Equipamento para Aquisição Permanente	UN	0,0000849	76.237,76	6,47
Insumo	00037752	SINAPI	CAMINHAO TOCO, PESO BRUTO TOTAL 16000 KG, CARGA UTIL MAXIMA 11030 KG, DISTANCIA ENTRE EIXOS 5,41 M, POTENCIA 185 CV (INCLUI CABINE E CHASSI, NAO INCLUI CARROCERIA)	Equipamento para Aquisição Permanente	UN	0,0000642	668.027,00	42,89

MO sem LS => 0,00 LS => 0,00 MO com LS => 0,00
Valor do BDI => 10,24 Valor com BDI => 59,59

	Código	Banco	Descrição	Tipo	Und	Quant.	Valor Unit	Total
Composição	7061	SINAPI	CAMINHÃO BASCULANTE 6 M3 TOCO, PESO BRUTO TOTAL 16.000 KG, CARGA ÚTIL MÁXIMA 11.130 KG, DISTÂNCIA ENTRE EIXOS 5,36 M, POTÊNCIA 185 CV, INCLUSIVE CAÇAMBA METÁLICA - MATERIAIS NA OPERAÇÃO. AF_06/2014	Depreciação, Juros, Impostos e Seguros, Manutenção e Materiais na Operação dos Equipamentos	H	1,0000000	83,62	83,62
Insumo	00004221	SINAPI	OLEO DIESEL COMBUSTIVEL COMUM METROPOLITANO S-10 OU S-500	Material	L	13,6200000	6,14	83,63

MO sem LS => 0,00 LS => 0,00 MO com LS => 0,00
Valor do BDI => 17,35 Valor com BDI => 100,97

	Código	Banco	Descrição	Tipo	Und	Quant.	Valor Unit	Total
Composição	88261	SINAPI	CARPINTEIRO DE ESQUADRIAS COM ENCARGOS COMPLEMENTARES	Livro SINAPI: Cálculos e Parâmetros	H	1,0000000	27,94	27,94
Composição Auxiliar	95329	SINAPI	CURSO DE CAPACITAÇÃO PARA CARPINTEIRO DE ESQUADRIA (ENCARGOS COMPLEMENTARES) - HORISTA	Livro SINAPI: Cálculos e Parâmetros	H	1,0000000	0,31	0,31
Insumo	00037373	SINAPI	SEGURO - HORISTA (COLETADO CAIXA - ENCARGOS COMPLEMENTARES)	Encargos Complementares	H	1,0000000	0,11	0,11
Insumo	00043459	SINAPI	FERRAMENTAS - FAMILIA CARPINTEIRO DE FORMAS - HORISTA (ENCARGOS COMPLEMENTARES - COLETADO CAIXA)	Encargos Complementares	H	1,0000000	0,30	0,30
Insumo	00037370	SINAPI	ALIMENTACAO - HORISTA (COLETADO CAIXA - ENCARGOS COMPLEMENTARES)	Encargos Complementares	H	1,0000000	1,82	1,82
Insumo	00043483	SINAPI	EPI - FAMILIA CARPINTEIRO DE FORMAS - HORISTA (ENCARGOS COMPLEMENTARES - COLETADO CAIXA)	Encargos Complementares	H	1,0000000	1,60	1,60
Insumo	00037371	SINAPI	TRANSPORTE - HORISTA (COLETADO CAIXA - ENCARGOS COMPLEMENTARES)	Encargos Complementares	H	1,0000000	1,02	1,02
Insumo	00037372	SINAPI	EXAMES - HORISTA (COLETADO CAIXA - ENCARGOS COMPLEMENTARES)	Encargos Complementares	H	1,0000000	1,36	1,36
Insumo	00001214	SINAPI	CARPINTEIRO DE ESQUADRIAS (HORISTA)	Mão de Obra	H	1,0000000	21,42	21,42

MO sem LS => 21,73 LS => 0,00 MO com LS => 21,73

				Valor do BDI =>		5,79	Valor com BDI =>		33,73
	Código	Banco	Descrição	Tipo	Und	Quant.	Valor Unit	Total	
Composição	95308	SINAPI	CURSO DE CAPACITAÇÃO PARA AJUDANTE DE ARMADOR (ENCARGOS COMPLEMENTARES) - HORISTA	Livro SINAPI: Cálculos e Parâmetros	H	1,0000000	0,22	0,22	
Insumo	00006114	SINAPI	AJUDANTE DE ARMADOR (HORISTA)	Mão de Obra	H	0,0115400	19,24	0,22	
				MO sem LS =>	0,22	LS =>	0,00	MO com LS =>	0,22
				Valor do BDI =>	0,04	Valor com BDI =>		0,26	
	Código	Banco	Descrição	Tipo	Und	Quant.	Valor Unit	Total	
Composição	95309	SINAPI	CURSO DE CAPACITAÇÃO PARA AJUDANTE DE CARPINTEIRO (ENCARGOS COMPLEMENTARES) - HORISTA	Livro SINAPI: Cálculos e Parâmetros	H	1,0000000	0,28	0,28	
Insumo	00006117	SINAPI	CARPINTEIRO AUXILIAR (HORISTA)	Mão de Obra	H	0,0147600	19,24	0,28	
				MO sem LS =>	0,28	LS =>	0,00	MO com LS =>	0,28
				Valor do BDI =>	0,05	Valor com BDI =>		0,33	
	Código	Banco	Descrição	Tipo	Und	Quant.	Valor Unit	Total	
Composição	95314	SINAPI	CURSO DE CAPACITAÇÃO PARA ARMADOR (ENCARGOS COMPLEMENTARES) - HORISTA	Livro SINAPI: Cálculos e Parâmetros	H	1,0000000	0,26	0,26	
Insumo	00000378	SINAPI	ARMADOR (HORISTA)	Mão de Obra	H	0,0115400	22,76	0,26	
				MO sem LS =>	0,26	LS =>	0,00	MO com LS =>	0,26
				Valor do BDI =>	0,05	Valor com BDI =>		0,31	
	Código	Banco	Descrição	Tipo	Und	Quant.	Valor Unit	Total	
Composição	95316	SINAPI	CURSO DE CAPACITAÇÃO PARA AUXILIAR DE ELETRICISTA (ENCARGOS COMPLEMENTARES) - HORISTA	Livro SINAPI: Cálculos e Parâmetros	H	1,0000000	0,71	0,71	
Insumo	00000247	SINAPI	AJUDANTE DE ELETRICISTA (HORISTA)	Mão de Obra	H	0,0373200	19,24	0,72	
				MO sem LS =>	0,71	LS =>	0,00	MO com LS =>	0,71
				Valor do BDI =>	0,14	Valor com BDI =>		0,85	
	Código	Banco	Descrição	Tipo	Und	Quant.	Valor Unit	Total	
Composição	95317	SINAPI	CURSO DE CAPACITAÇÃO PARA AUXILIAR DE ENCANADOR OU BOMBEIRO HIDRÁULICO (ENCARGOS COMPLEMENTARES) - HORISTA	Livro SINAPI: Cálculos e Parâmetros	H	1,0000000	0,34	0,34	
Insumo	00000246	SINAPI	AUXILIAR DE ENCANADOR OU BOMBEIRO HIDRAULICO (HORISTA)	Mão de Obra	H	0,0179800	19,24	0,35	
				MO sem LS =>	0,34	LS =>	0,00	MO com LS =>	0,34
				Valor do BDI =>	0,07	Valor com BDI =>		0,41	
	Código	Banco	Descrição	Tipo	Und	Quant.	Valor Unit	Total	
Composição	95324	SINAPI	CURSO DE CAPACITAÇÃO PARA AZULEJISTA OU LADRILHEIRO (ENCARGOS COMPLEMENTARES) - HORISTA	Livro SINAPI: Cálculos e Parâmetros	H	1,0000000	0,33	0,33	
Insumo	00004760	SINAPI	AZULEJISTA OU LADRILHEIRO (HORISTA)	Mão de Obra	H	0,0147600	22,76	0,34	
				MO sem LS =>	0,33	LS =>	0,00	MO com LS =>	0,33
				Valor do BDI =>	0,06	Valor com BDI =>		0,39	
	Código	Banco	Descrição	Tipo	Und	Quant.	Valor Unit	Total	

Composição	95329	SINAPI	CURSO DE CAPACITAÇÃO PARA CARPINTEIRO DE ESQUADRIA (ENCARGOS COMPLEMENTARES) - HORISTA	Livro SINAPI: Cálculos e Parâmetros	H	1,0000000	0,31	0,31	
Insumo	00001214	SINAPI	CARPINTEIRO DE ESQUADRIAS (HORISTA)	Mão de Obra	H	0,0147600	21,42	0,32	
				MO sem LS =>	0,31	LS =>	0,00	MO com LS =>	0,31
				Valor do BDI =>	0,06			Valor com BDI =>	0,37
	Código	Banco	Descrição	Tipo	Und	Quant.	Valor Unit	Total	
Composição	95332	SINAPI	CURSO DE CAPACITAÇÃO PARA ELETRICISTA (ENCARGOS COMPLEMENTARES) - HORISTA	Livro SINAPI: Cálculos e Parâmetros	H	1,0000000	0,90	0,90	
Insumo	00002436	SINAPI	ELETRICISTA (HORISTA)	Mão de Obra	H	0,0373200	24,35	0,91	
				MO sem LS =>	0,90	LS =>	0,00	MO com LS =>	0,90
				Valor do BDI =>	0,18			Valor com BDI =>	1,08
	Código	Banco	Descrição	Tipo	Und	Quant.	Valor Unit	Total	
Composição	95335	SINAPI	CURSO DE CAPACITAÇÃO PARA ENCANADOR OU BOMBEIRO HIDRÁULICO (ENCARGOS COMPLEMENTARES) - HORISTA	Livro SINAPI: Cálculos e Parâmetros	H	1,0000000	0,41	0,41	
Insumo	00002696	SINAPI	ENCANADOR OU BOMBEIRO HIDRAULICO (HORISTA)	Mão de Obra	H	0,0179800	22,86	0,41	
				MO sem LS =>	0,41	LS =>	0,00	MO com LS =>	0,41
				Valor do BDI =>	0,08			Valor com BDI =>	0,49
	Código	Banco	Descrição	Tipo	Und	Quant.	Valor Unit	Total	
Composição	95401	SINAPI	CURSO DE CAPACITAÇÃO PARA ENCARREGADO GERAL (ENCARGOS COMPLEMENTARES) - HORISTA	Livro SINAPI: Cálculos e Parâmetros	H	1,0000000	1,49	1,49	
Insumo	00004083	SINAPI	ENCARREGADO GERAL DE OBRAS (HORISTA)	Mão de Obra	H	0,0212000	70,74	1,50	
				MO sem LS =>	1,49	LS =>	0,00	MO com LS =>	1,49
				Valor do BDI =>	0,30			Valor com BDI =>	1,79
	Código	Banco	Descrição	Tipo	Und	Quant.	Valor Unit	Total	
Composição	95403	SINAPI	CURSO DE CAPACITAÇÃO PARA ENGENHEIRO CIVIL DE OBRA PLENO (ENCARGOS COMPLEMENTARES) - HORISTA	Livro SINAPI: Cálculos e Parâmetros	H	1,0000000	2,06	2,06	
Insumo	00002707	SINAPI	ENGENHEIRO CIVIL DE OBRA PLENO (HORISTA)	Mão de Obra	H	0,0147600	139,90	2,06	
				MO sem LS =>	2,06	LS =>	0,00	MO com LS =>	2,06
				Valor do BDI =>	0,42			Valor com BDI =>	2,48
	Código	Banco	Descrição	Tipo	Und	Quant.	Valor Unit	Total	
Composição	95344	SINAPI	CURSO DE CAPACITAÇÃO PARA MONTADOR DE ESTRUTURA METÁLICA (ENCARGOS COMPLEMENTARES) - HORISTA	Livro SINAPI: Cálculos e Parâmetros	H	1,0000000	0,29	0,29	
Insumo	00044497	SINAPI	MONTADOR DE ESTRUTURAS METALICAS HORISTA	Mão de Obra	H	0,0115400	25,49	0,29	
				MO sem LS =>	0,29	LS =>	0,00	MO com LS =>	0,29
				Valor do BDI =>	0,06			Valor com BDI =>	0,35
	Código	Banco	Descrição	Tipo	Und	Quant.	Valor Unit	Total	
Composição	95346	SINAPI	CURSO DE CAPACITAÇÃO PARA MOTORISTA DE BASCULANTE (ENCARGOS COMPLEMENTARES) - HORISTA	Livro SINAPI: Cálculos e Parâmetros	H	1,0000000	0,11	0,11	
Insumo	00020020	SINAPI	MOTORISTA DE CAMINHAO-BASCULANTE (HORISTA)	Mão de Obra	H	0,0050900	22,99	0,12	
				MO sem LS =>	0,11	LS =>	0,00	MO com LS =>	0,11

		Valor do BDI =>		0,02		Valor com BDI =>		0,13	
	Código	Banco	Descrição	Tipo	Und	Quant.	Valor Unit	Total	
Composição	95389	SINAPI	CURSO DE CAPACITAÇÃO PARA OPERADOR DE BETONEIRA ESTACIONÁRIA/MISTURADOR (ENCARGOS COMPLEMENTARES) - HORISTA	Livro SINAPI: Cálculos e Parâmetros	H	1,0000000	0,23	0,23	
Insumo	00037666	SINAPI	OPERADOR DE BETONEIRA ESTACIONARIA / MISTURADOR (HORISTA)	Mão de Obra	H	0,0083100	27,76	0,23	
		MO sem LS =>		0,23		LS =>		0,00	
		Valor do BDI =>		0,04		Valor com BDI =>		0,27	
		MO com LS =>						0,23	
	Código	Banco	Descrição	Tipo	Und	Quant.	Valor Unit	Total	
Composição	95358	SINAPI	CURSO DE CAPACITAÇÃO PARA OPERADOR DE GUINCHO (ENCARGOS COMPLEMENTARES) - HORISTA	Livro SINAPI: Cálculos e Parâmetros	H	1,0000000	0,45	0,45	
Insumo	00004253	SINAPI	OPERADOR DE GUINCHO OU GUINCHEIRO (HORISTA)	Mão de Obra	H	0,0163700	27,76	0,45	
		MO sem LS =>		0,45		LS =>		0,00	
		Valor do BDI =>		0,09		Valor com BDI =>		0,54	
		MO com LS =>						0,45	
	Código	Banco	Descrição	Tipo	Und	Quant.	Valor Unit	Total	
Composição	95361	SINAPI	CURSO DE CAPACITAÇÃO PARA OPERADOR DE MARTELETE OU MARTELETEIRO (ENCARGOS COMPLEMENTARES) - HORISTA	Livro SINAPI: Cálculos e Parâmetros	H	1,0000000	0,22	0,22	
Insumo	00004257	SINAPI	OPERADOR DE MARTELETE OU MARTELETEIRO (HORISTA)	Mão de Obra	H	0,0083100	26,89	0,22	
		MO sem LS =>		0,22		LS =>		0,00	
		Valor do BDI =>		0,04		Valor com BDI =>		0,26	
		MO com LS =>						0,22	
	Código	Banco	Descrição	Tipo	Und	Quant.	Valor Unit	Total	
Composição	95371	SINAPI	CURSO DE CAPACITAÇÃO PARA PEDREIRO (ENCARGOS COMPLEMENTARES) - HORISTA	Livro SINAPI: Cálculos e Parâmetros	H	1,0000000	0,48	0,48	
Insumo	00004750	SINAPI	PEDREIRO (HORISTA)	Mão de Obra	H	0,0212000	22,76	0,48	
		MO sem LS =>		0,48		LS =>		0,00	
		Valor do BDI =>		0,09		Valor com BDI =>		0,57	
		MO com LS =>						0,48	
	Código	Banco	Descrição	Tipo	Und	Quant.	Valor Unit	Total	
Composição	95378	SINAPI	CURSO DE CAPACITAÇÃO PARA SERVENTE (ENCARGOS COMPLEMENTARES) - HORISTA	Livro SINAPI: Cálculos e Parâmetros	H	1,0000000	0,37	0,37	
Insumo	00006111	SINAPI	SERVENTE DE OBRAS (HORISTA)	Mão de Obra	H	0,0212000	17,88	0,38	
		MO sem LS =>		0,37		LS =>		0,00	
		Valor do BDI =>		0,07		Valor com BDI =>		0,44	
		MO com LS =>						0,37	
	Código	Banco	Descrição	Tipo	Und	Quant.	Valor Unit	Total	
Composição	95385	SINAPI	CURSO DE CAPACITAÇÃO PARA TELHADISTA (ENCARGOS COMPLEMENTARES) - HORISTA	Livro SINAPI: Cálculos e Parâmetros	H	1,0000000	0,25	0,25	
Insumo	00012869	SINAPI	TELHADOR / TELHADISTA (HORISTA)	Mão de Obra	H	0,0115400	22,48	0,26	
		MO sem LS =>		0,25		LS =>		0,00	
		Valor do BDI =>		0,05		Valor com BDI =>		0,30	
		MO com LS =>						0,25	
	Código	Banco	Descrição	Tipo	Und	Quant.	Valor Unit	Total	

Composição	95387	SINAPI	CURSO DE CAPACITAÇÃO PARA VIDRACEIRO (ENCARGOS COMPLEMENTARES) - HORISTA	Livro SINAPI: Cálculos e Parâmetros	H	1,0000000	0,29	0,29
Insumo	00010489	SINAPI	VIDRACEIRO (HORISTA)	Mão de Obra	H	0,0147600	19,98	0,29

MO sem LS => 0,29 LS => 0,00 MO com LS => 0,29
Valor do BDI => 0,06 Valor com BDI => 0,35

	Código	Banco	Descrição	Tipo	Und	Quant.	Valor Unit	Total
Composição	126	ORSE	Concreto simples fabricado na obra, fck=15 mpa, lançado e adensado	Concreto Simples	m³	1,0000000	605,44	605,44
Item	Código	Banco	Descrição	Tipo	Und	Quant.	Valor Unit	Total
Composição	125	ORSE	Concreto simples fck= 15 MPA (b1/b2), fabricado na obra, sem lançamento e adensamento	Concreto Simples	m³	1,0000000	553,62	553,62
Composição	7692	ORSE	Lançamento de concreto simples fabricado na obra, inclusive adensamento e acabamento em peças da superestrutura	Concreto Simples	m³	1,0000000	51,76	51,76

Detalhamento de Cálculo ORSE

Item	Código	Banco	Descrição	Tipo	Und	Quant.	Valor Unit	Total
Insumo	00006111/SIN	ORSE	Servente de obras (horista)	Mão de Obra	h	7,6200000	14,58	111,09
Insumo	00004721/SIN	ORSE	Pedra britada n. 1 (9,5 a 19 mm) posto pedreira/fornecedor, sem frete	Material	m³	0,2090000	137,75	28,78
Insumo	00000367/SIN	ORSE	Areia grossa - posto jazida/fornecedor (retirado na jazida, sem transporte)	Material	m³	0,9130000	101,30	92,48
Insumo	00001379/SIN	ORSE	Cimento portland composto cp ii-32	Material	kg	293,0000000	0,80	234,40
Insumo	1651	ORSE	Óculos branco proteção	Material	pr	0,0067800	6,00	0,04
Insumo	00012893/SIN	ORSE	Bota de seguranca com biqueira de aco e colarinho acolchoado	Material	par	0,0067800	73,93	0,50
Insumo	10599	ORSE	Protetor solar fps 30 com 120ml	Material	un	0,0153360	18,00	0,27
Insumo	00002711/SIN	ORSE	Carrinho de mao, em aco, com capacidade de *45 a 65* l / *100* kg, pneu com camara	Material	un	0,0015240	195,80	0,29
Insumo	10517	ORSE	Exames admissionais/demissionais (checkup)	Serviços	cj	0,0034080	300,00	1,02
Insumo	00012892/SIN	ORSE	Luva raspa de couro, cano curto (punho *7* cm)	Material	par	0,0195960	10,87	0,21
Insumo	00012894/SIN	ORSE	Capa para chuva em pvc com forro de poliester, com capuz (amarela ou azul)	Material	un	0,0017040	20,11	0,03
Insumo	10362	ORSE	Seguro de vida e acidente em grupo	Serviços	un	0,0383400	12,54	0,48
Insumo	4729	ORSE	Marreta 1 kg com cabo	Material	un	0,0007620	37,80	0,02
Insumo	10492	ORSE	Cesta Básica	Material	un	0,0383400	205,00	7,85
Insumo	10596	ORSE	Protetor auricular	Material	un	0,0383400	4,81	0,18

Insumo	2378	ORSE	Vale transporte	Material	un	0,7759020	4,50	3,49
Insumo	158	ORSE	Almoço (Participação do empregador)	Material	un	0,8673360	14,00	12,14
Insumo	00012895/SIN	ORSE	Capacete de segurança aba frontal com suspensão de polietileno, sem jugular (classe b)	Material	un	0,0051120	13,50	0,06
Insumo	10761	ORSE	Refeição - café da manhã (café com leite e dois pães com manteiga)	Serviços	un	0,8673360	5,00	4,33
Insumo	10788	ORSE	Pá quadrada	Material	un	0,0015240	36,90	0,05
Insumo	4728	ORSE	Talhadeira chata 10"	Material	un	0,0022860	18,58	0,04
Insumo	941	ORSE	Fardamento com mangas curta	Material	un	0,0127800	193,04	2,46
Insumo	00004718/SIN	ORSE	Pedra britada n. 2 (19 a 38 mm) posto pedreira/fornecedor, sem frete	Material	m³	0,6270000	138,48	86,82
Insumo	11248	ORSE	Furadeira e Parafusadeira elétrica Bosch ou Similar profissional	Equipamento	un	0,0000360	246,00	0,00
Insumo	10579	ORSE	Chave de fenda chata 30 cm	Material	un	0,0000720	26,89	0,00
Insumo	10578	ORSE	Formão grande	Material	un	0,0000720	21,30	0,00
Insumo	10577	ORSE	Serrote 40cm	Material	un	0,0000360	36,00	0,00
Insumo	11249	ORSE	Serra circular elétrica portátil	Equipamento	un	0,0000360	979,65	0,03
Insumo	11244	ORSE	Martelo com unha	Material	un	0,0000720	39,10	0,00
Insumo	00004750/SIN	ORSE	Pedreiro (horista)	Mão de Obra	h	0,3600000	20,44	7,35
Insumo	00001213/SIN	ORSE	Carpinteiro de formas para concreto (horista)	Mão de Obra	h	0,3600000	20,44	7,35
Insumo	4722	ORSE	Colher de pedreiro	Material	un	0,0001440	18,80	0,00
Insumo	10790	ORSE	Prumo de face	Material	un	0,0000360	25,95	0,00
Insumo	11245	ORSE	Desempoladeira de madeira 12x22	Material	un	0,0002520	11,60	0,00
Insumo	11243	ORSE	Martelo sem unha	Material	un	0,0000360	28,00	0,00
Insumo	10789	ORSE	Nível de bolha de madeira	Material	un	0,0000720	15,40	0,00
Insumo	4174	ORSE	Desempenadeira de aço lisa, cabo madeira, ref:143, Atlas ou similar	Material	un	0,0001800	12,90	0,00
Insumo	11264	ORSE	Marreta de 1/2 kg com cabo	Material	un	0,0000720	13,52	0,00
Insumo	11265	ORSE	Martelo de borracha com cabo	Material	un	0,0001440	18,75	0,00
Insumo	11246	ORSE	Escala métrica de bambú	Material	Un	0,0002520	10,22	0,00
Insumo	10282	ORSE	Regua de alumínio c/ 2,00m (para pedreiro)	Material	un	0,0000720	44,00	0,00

Insumo	11247	ORSE	Serra mármore	Material	un	0,0000360	319,90	0,01
Insumo	10586	ORSE	Torquesa	Material	un	0,0000360	45,00	0,00
Insumo	10585	ORSE	Arco de serra	Material	un	0,0000360	19,95	0,00
Insumo	00000378/SIN	ORSE	Armador (horista)	Mão de Obra	h	0,1800000	20,44	3,67

MO sem LS =>129,46LS =>0,00MO com LS =>129,46

Valor do BDI =>125,62Valor com BDI =>731,06

	Código	Banco	Descrição	Tipo	Und	Quant.	Valor Unit	Total
Composição	125	ORSE	Concreto simples fck= 15 MPA (b1/b2), fabricado na obra, sem lançamento e adensamento	Concreto Simples	m³	1,0000000	553,62	553,62
Item	Código	Banco	Descrição	Tipo	Und	Quant.	Valor Unit	Total
Insumo	00006111/SIN	ORSE	Servente de obras (horista)	Mão de Obra	h	6,0000000	14,58	87,48
Insumo		ORSE	Pedra britada n. 1 (9,5 a 19 mm) posto pedreira/fornecedor, sem frete	Material	m³	0,2090000	137,75	28,78
Insumo	00004721/SIN	ORSE	Areia grossa - posto jazida/fornecedor (retirado na jazida, sem transporte)	Material	m³	0,9130000	101,30	92,48
Insumo	00000367/SIN	ORSE	Cimento portland composto cp ii-32	Material	kg	293,0000000	0,80	234,40
Composição	00001379/SIN	ORSE	Encargos Complementares - Servente	Provisórios	h	6,0000000	3,86	23,16
Insumo	10549	ORSE	Pedra britada n. 2 (19 a 38 mm) posto pedreira/fornecedor, sem frete	Material	m³	0,6270000	138,48	86,82
	00004718/SIN							

Detalhamento de Cálculo ORSE

Item	Código	Banco	Descrição	Tipo	Und	Quant.	Valor Unit	Total
Insumo	00006111/SIN	ORSE	Servente de obras (horista)	Mão de Obra	h	6,0000000	14,58	87,48
Insumo		ORSE	Pedra britada n. 1 (9,5 a 19 mm) posto pedreira/fornecedor, sem frete	Material	m³	0,2090000	137,75	28,78
Insumo	00004721/SIN	ORSE	Areia grossa - posto jazida/fornecedor (retirado na jazida, sem transporte)	Material	m³	0,9130000	101,30	92,48
Insumo	00000367/SIN	ORSE	Cimento portland composto cp ii-32	Material	kg	293,0000000	0,80	234,40
Insumo	00001379/SIN	ORSE	Óculos branco proteção	Material	pr	0,0048000	6,00	0,02
Insumo	1651	ORSE	Bota de seguranca com biqueira de aco e colarinho acolchoado	Material	par	0,0048000	73,93	0,35
Insumo	00012893/SIN	ORSE	Protetor solar fps 30 com 120ml	Material	un	0,0108000	18,00	0,19
Insumo	00002711/SIN	ORSE	Carrinho de mao, em aco, com capacidade de *45 a 65* l / *100* kg, pneu com camara	Material	un	0,0012000	195,80	0,23
Insumo		ORSE	Exames admissionais/demissionais (checkup)	Serviços	cj	0,0024000	300,00	0,72
Insumo	10517	ORSE	Luva raspa de couro, cano curto (punho *7* cm)	Material	par	0,0138000	10,87	0,15
	00012892/SIN							

Insumo	00012894/SIN	ORSE	Capa para chuva em pvc com forro de poliester, com capuz (amarela ou azul)	Material	un	0,0012000	20,11	0,02
Insumo	10362	ORSE	Seguro de vida e acidente em grupo	Serviços	un	0,0270000	12,54	0,33
Insumo	4729	ORSE	Marreta 1 kg com cabo	Material	un	0,0006000	37,80	0,02
Insumo	10492	ORSE	Cesta Básica	Material	un	0,0270000	205,00	5,53
Insumo	10596	ORSE	Protetor auricular	Material	un	0,0270000	4,81	0,12
Insumo	2378	ORSE	Vale transporte	Material	un	0,5646000	4,50	2,54
Insumo	158	ORSE	Almoço (Participação do empregador)	Material	un	0,6108000	14,00	8,55
Insumo	00012895/SIN	ORSE	Capacete de seguranca aba frontal com suspensao de polietileno, sem jugular (classe b)	Material	un	0,0036000	13,50	0,04
Insumo	10761	ORSE	Refeição - café da manhã (café com leite e dois pães com manteiga)	Serviços	un	0,6108000	5,00	3,05
Insumo	10788	ORSE	Pá quadrada	Material	un	0,0012000	36,90	0,04
Insumo	4728	ORSE	Talhadeira chata 10"	Material	un	0,0018000	18,58	0,03
Insumo	941	ORSE	Fardamento com mangas curta	Material	un	0,0090000	193,04	1,73
Insumo	00004718/SIN	ORSE	Pedra britada n. 2 (19 a 38 mm) posto pedraira/fornecedor, sem frete	Material	m³	0,6270000	138,48	86,82

MO sem LS => 87,48 LS => 0,00 MO com LS => 87,48
Valor do BDI => 114,87 Valor com BDI => 668,49

	Código	Banco	Descrição	Tipo	Und	Quant.	Valor Unit	Total
Composição	88264	SINAPI	ELETRICISTA COM ENCARGOS COMPLEMENTARES	Livro SINAPI: Cálculos e Parâmetros	H	1,0000000	31,99	31,99
Composição Auxiliar	95332	SINAPI	CURSO DE CAPACITAÇÃO PARA ELETRICISTA (ENCARGOS COMPLEMENTARES) - HORISTA	Livro SINAPI: Cálculos e Parâmetros	H	1,0000000	0,90	0,90
Insumo	00037373	SINAPI	SEGURO - HORISTA (COLETADO CAIXA - ENCARGOS COMPLEMENTARES)	Encargos Complementares	H	1,0000000	0,11	0,11
Insumo	00002436	SINAPI	ELETRICISTA (HORISTA)	Mão de Obra	H	1,0000000	24,35	24,35
Insumo	00037371	SINAPI	TRANSPORTE - HORISTA (COLETADO CAIXA - ENCARGOS COMPLEMENTARES)	Encargos Complementares	H	1,0000000	1,02	1,02
Insumo	00037370	SINAPI	ALIMENTACAO - HORISTA (COLETADO CAIXA - ENCARGOS COMPLEMENTARES)	Encargos Complementares	H	1,0000000	1,82	1,82
Insumo	00037372	SINAPI	EXAMES - HORISTA (COLETADO CAIXA - ENCARGOS COMPLEMENTARES)	Encargos Complementares	H	1,0000000	1,36	1,36
Insumo	00043484	SINAPI	EPI - FAMILIA ELETRICISTA - HORISTA (ENCARGOS COMPLEMENTARES - COLETADO CAIXA)	Encargos Complementares	H	1,0000000	1,52	1,52
Insumo	00043460	SINAPI	FERRAMENTAS - FAMILIA ELETRICISTA - HORISTA (ENCARGOS COMPLEMENTARES - COLETADO CAIXA)	Encargos Complementares	H	1,0000000	0,91	0,91

MO sem LS => 25,25 LS => 0,00 MO com LS => 25,25
Valor do BDI => 6,63 Valor com BDI => 38,62

	Código	Banco	Descrição	Tipo	Und	Quant.	Valor Unit	Total
--	--------	-------	-----------	------	-----	--------	------------	-------

Composição	88267	SINAPI	ENCANADOR OU BOMBEIRO HIDRÁULICO COM ENCARGOS COMPLEMENTARES	Livro SINAPI: Cálculos e Parâmetros	H	1,0000000	29,41	29,41
Composição Auxiliar	95335	SINAPI	CURSO DE CAPACITAÇÃO PARA ENCANADOR OU BOMBEIRO HIDRÁULICO (ENCARGOS COMPLEMENTARES) - HORISTA	Livro SINAPI: Cálculos e Parâmetros	H	1,0000000	0,41	0,41
Insumo	00002696	SINAPI	ENCANADOR OU BOMBEIRO HIDRAULICO (HORISTA)	Mão de Obra	H	1,0000000	22,86	22,86
Insumo	00037373	SINAPI	SEGURO - HORISTA (COLETADO CAIXA - ENCARGOS COMPLEMENTARES)	Encargos Complementares	H	1,0000000	0,11	0,11
Insumo	00037370	SINAPI	ALIMENTACAO - HORISTA (COLETADO CAIXA - ENCARGOS COMPLEMENTARES)	Encargos Complementares	H	1,0000000	1,82	1,82
Insumo	00043461	SINAPI	FERRAMENTAS - FAMILIA ENCANADOR - HORISTA (ENCARGOS COMPLEMENTARES - COLETADO CAIXA)	Encargos Complementares	H	1,0000000	0,47	0,47
Insumo	00037372	SINAPI	EXAMES - HORISTA (COLETADO CAIXA - ENCARGOS COMPLEMENTARES)	Encargos Complementares	H	1,0000000	1,36	1,36
Insumo	00037371	SINAPI	TRANSPORTE - HORISTA (COLETADO CAIXA - ENCARGOS COMPLEMENTARES)	Encargos Complementares	H	1,0000000	1,02	1,02
Insumo	00043485	SINAPI	EPI - FAMILIA ENCANADOR - HORISTA (ENCARGOS COMPLEMENTARES - COLETADO CAIXA)	Encargos Complementares	H	1,0000000	1,36	1,36

MO sem LS =>	23,27	LS =>	0,00	MO com LS =>	23,27
Valor do BDI =>	6,10			Valor com BDI =>	35,51

	Código	Banco	Descrição	Tipo	Und	Quant.	Valor Unit	Total
Composição	10555	ORSE	Encargos Complementares - Armador	Provisórios	h	1,0000000	3,70	3,70
Item	Código	Banco	Descrição	Tipo	Und	Quant.	Valor Unit	Total
Insumo	00012893/SIN	ORSE	Bota de segurança com biqueira de aço e colarinho acolchoado	Material	par	0,0008000	73,93	0,05
Insumo	10492	ORSE	Cesta Básica	Material	un	0,0045000	205,00	0,92
Insumo	10517	ORSE	Exames admissionais/demissionais (checkup)	Serviços	cj	0,0004000	300,00	0,12
Insumo	10362	ORSE	Seguro de vida e acidente em grupo	Serviços	un	0,0045000	12,54	0,05
Insumo	10761	ORSE	Refeição - café da manhã (café com leite e dois pães com manteiga)	Serviços	un	0,1018000	5,00	0,50
Insumo	10586	ORSE	Torquesa	Material	un	0,0002000	45,00	0,00
Insumo	00012892/SIN	ORSE	Luva raspa de couro, cano curto (punho *7* cm)	Material	par	0,0023000	10,87	0,02
Insumo	00012895/SIN	ORSE	Capacete de segurança aba frontal com suspensão de polietileno, sem jugular (classe b)	Material	un	0,0006000	13,50	0,00
Insumo	158	ORSE	Almoço (Participação do empregador)	Material	un	0,1018000	14,00	1,42
Insumo	10596	ORSE	Protetor auricular	Material	un	0,0045000	4,81	0,02
Insumo	1651	ORSE	Óculos branco proteção	Material	pr	0,0008000	6,00	0,00
Insumo	00012894/SIN	ORSE	Capa para chuva em pvc com forro de poliéster, com capuz (amarela ou azul)	Material	un	0,0002000	20,11	0,00
Insumo	10599	ORSE	Protetor solar fps 30 com 120ml	Material	un	0,0018000	18,00	0,03

Insumo	2378	ORSE	Vale transporte	Material	un	0,0654000	4,50	0,29
Insumo	10585	ORSE	Arco de serra	Material	un	0,0002000	19,95	0,00
Insumo	941	ORSE	Fardamento com mangas curta	Material	un	0,0015000	193,04	0,28

Detalhamento de Cálculo ORSE

Item	Código	Banco	Descrição	Tipo	Und	Quant.	Valor Unit	Total
Insumo	00012893/SIN	ORSE	Bota de segurança com biqueira de aço e colarinho acolchoado	Material	par	0,0008000	73,93	0,05
Insumo		10492 ORSE	Cesta Básica	Material	un	0,0045000	205,00	0,92
Insumo	10517	ORSE	Exames admissionais/demissionais (checkup)	Serviços	cj	0,0004000	300,00	0,12
Insumo	10362	ORSE	Seguro de vida e acidente em grupo	Serviços	un	0,0045000	12,54	0,05
Insumo	10761	ORSE	Refeição - café da manhã (café com leite e dois pães com manteiga)	Serviços	un	0,1018000	5,00	0,50
Insumo	10586	ORSE	Torquesa	Material	un	0,0002000	45,00	0,00
Insumo	00012892/SIN	ORSE	Luva raspa de couro, cano curto (punho *7* cm)	Material	par	0,0023000	10,87	0,02
Insumo		00012895/SIN	Capacete de segurança aba frontal com suspensão de polietileno, sem jugular (classe b)	Material	un	0,0006000	13,50	0,00
Insumo	158	ORSE	Almoço (Participação do empregador)	Material	un	0,1018000	14,00	1,42
Insumo	10596	ORSE	Protetor auricular	Material	un	0,0045000	4,81	0,02
Insumo	1651	ORSE	Óculos branco proteção	Material	pr	0,0008000	6,00	0,00
Insumo	00012894/SIN	ORSE	Capa para chuva em pvc com forro de poliéster, com capuz (amarela ou azul)	Material	un	0,0002000	20,11	0,00
Insumo		10599 ORSE	Protetor solar fps 30 com 120ml	Material	un	0,0018000	18,00	0,03
Insumo	2378	ORSE	Vale transporte	Material	un	0,0654000	4,50	0,29
Insumo	10585	ORSE	Arco de serra	Material	un	0,0002000	19,95	0,00
Insumo	941	ORSE	Fardamento com mangas curta	Material	un	0,0015000	193,04	0,28

MO sem LS =>	0,00	LS =>	0,00	MO com LS =>	0,00
Valor do BDI =>	0,76			Valor com BDI =>	4,46

	Código	Banco	Descrição	Tipo	Und	Quant.	Valor Unit	Total
Composição	10551	ORSE	Encargos Complementares - Carpinteiro	Provisórios	h	1,0000000	3,81	3,81
Item	Código	Banco	Descrição	Tipo	Und	Quant.	Valor Unit	Total
Insumo	00012892/SIN	ORSE	Luva raspa de couro, cano curto (punho *7* cm)	Material	par	0,0023000	10,87	0,02

Insumo	10761	ORSE	Refeição - café da manhã (café com leite e dois pães com manteiga)	Serviços	un	0,1018000	5,00	0,50
Insumo	10599	ORSE	Protetor solar fps 30 com 120ml	Material	un	0,0018000	18,00	0,03
Insumo	11248	ORSE	Furadeira e Parafusadeira eletrica Bosch ou Similar profissional	Equipamento	un	0,0001000	246,00	0,02
Insumo	1651	ORSE	Óculos branco proteção	Material	pr	0,0007000	6,00	0,00
Insumo	10579	ORSE	Chave de fenda chata 30 cm	Material	un	0,0002000	26,89	0,00
Insumo	10596	ORSE	Protetor auricular	Material	un	0,0045000	4,81	0,02
Insumo	00012895/SIN	ORSE	Capacete de seguranca aba frontal com suspensao de polietileno, sem jugular (classe b)	Material	un	0,0006000	13,50	0,00
Insumo		2378	Vale transporte	Material	un	0,0654000	4,50	0,29
Insumo	10578	ORSE	Formão grande	Material	un	0,0002000	21,30	0,00
Insumo	00012894/SIN	ORSE	Capa para chuva em pvc com forro de poliester, com capuz (amarela ou azul)	Material	un	0,0002000	20,11	0,00
Insumo		158	Almoço (Participação do empregador)	Material	un	0,1018000	14,00	1,42
Insumo	10362	ORSE	Seguro de vida e acidente em grupo	Serviços	un	0,0045000	12,54	0,05
Insumo	10577	ORSE	Serrote 40cm	Material	un	0,0001000	36,00	0,00
Insumo	00012893/SIN	ORSE	Bota de seguranca com biqueira de aco e colarinho acolchoado	Material	par	0,0007000	73,93	0,05
Insumo		11249	Serra circular eletrica portatil	Equipamento	un	0,0001000	979,65	0,09
Insumo	10492	ORSE	Cesta Básica	Material	un	0,0045000	205,00	0,92
Insumo	10517	ORSE	Exames admissionais/demissionais (checkup)	Serviços	cj	0,0004000	300,00	0,12
Insumo	11244	ORSE	Martelo com unha	Material	un	0,0002000	39,10	0,00
Insumo	941	ORSE	Fardamento com mangas curta	Material	un	0,0015000	193,04	0,28

Detalhamento de Cálculo ORSE

Item	Código	Banco	Descrição	Tipo	Und	Quant.	Valor Unit	Total
Insumo	00012892/SIN	ORSE	Luva raspa de couro, cano curto (punho *7* cm)	Material	par	0,0023000	10,87	0,02
Insumo		10761	Refeição - café da manhã (café com leite e dois pães com manteiga)	Serviços	un	0,1018000	5,00	0,50
Insumo	10599	ORSE	Protetor solar fps 30 com 120ml	Material	un	0,0018000	18,00	0,03
Insumo	11248	ORSE	Furadeira e Parafusadeira eletrica Bosch ou Similar profissional	Equipamento	un	0,0001000	246,00	0,02
Insumo	1651	ORSE	Óculos branco proteção	Material	pr	0,0007000	6,00	0,00

Insumo	10579	ORSE	Chave de fenda chata 30 cm	Material	un	0,0002000	26,89	0,00
Insumo	10596	ORSE	Protetor auricular	Material	un	0,0045000	4,81	0,02
Insumo	00012895/SIN	ORSE	Capacete de seguranca aba frontal com suspensao de polietileno, sem jugular (classe b)	Material	un	0,0006000	13,50	0,00
Insumo	2378	ORSE	Vale transporte	Material	un	0,0654000	4,50	0,29
Insumo	10578	ORSE	Formão grande	Material	un	0,0002000	21,30	0,00
Insumo	00012894/SIN	ORSE	Capa para chuva em pvc com forro de poliester, com capuz (amarela ou azul)	Material	un	0,0002000	20,11	0,00
Insumo	158	ORSE	Almoço (Participação do empregador)	Material	un	0,1018000	14,00	1,42
Insumo	10362	ORSE	Seguro de vida e acidente em grupo	Serviços	un	0,0045000	12,54	0,05
Insumo	10577	ORSE	Serrote 40cm	Material	un	0,0001000	36,00	0,00
Insumo	00012893/SIN	ORSE	Bota de seguranca com biqueira de aco e colarinho acolchoado	Material	par	0,0007000	73,93	0,05
Insumo	11249	ORSE	Serra circular eletrica portatil	Equipamento	un	0,0001000	979,65	0,09
Insumo	10492	ORSE	Cesta Básica	Material	un	0,0045000	205,00	0,92
Insumo	10517	ORSE	Exames admissionais/demissionais (checkup)	Serviços	cj	0,0004000	300,00	0,12
Insumo	11244	ORSE	Martelo com unha	Material	un	0,0002000	39,10	0,00
Insumo	941	ORSE	Fardamento com mangas curta	Material	un	0,0015000	193,04	0,28

MO sem LS =>	0,00	LS =>	0,00	MO com LS =>	0,00
Valor do BDI =>	0,79			Valor com BDI =>	4,60

	Código	Banco	Descrição	Tipo	Und	Quant.	Valor Unit	Total
Composição	10552	ORSE	Encargos Complementares - Eletricista	Provisórios	h	1,0000000	3,73	3,73
Item	Código	Banco	Descrição	Tipo	Und	Quant.	Valor Unit	Total
Insumo	00012892/SIN	ORSE	Luva raspa de couro, cano curto (punho *7* cm)	Material	par	0,0023000	10,87	0,02
Insumo	11242	ORSE	Chave inglesa 12"	Material	un	0,0001000	44,00	0,00
Insumo	11241	ORSE	Alicate volt-amperimetro	Material	un	0,0002000	170,60	0,03
Insumo	941	ORSE	Fardamento com mangas curta	Material	un	0,0015000	193,04	0,28
Insumo	00012895/SIN	ORSE	Capacete de seguranca aba frontal com suspensao de polietileno, sem jugular (classe b)	Material	un	0,0006000	13,50	0,00
Insumo	10517	ORSE	Exames admissionais/demissionais (checkup)	Serviços	cj	0,0004000	300,00	0,12
Insumo	10596	ORSE	Protetor auricular	Material	un	0,0045000	4,81	0,02
Insumo	10579	ORSE	Chave de fenda chata 30 cm	Material	un	0,0002000	26,89	0,00

Insumo	1651	ORSE	Óculos branco proteção	Material	pr	0,0008000	6,00	0,00
Insumo	10362	ORSE	Seguro de vida e acidente em grupo	Serviços	un	0,0045000	12,54	0,05
Insumo	00012893/SIN	ORSE	Bota de segurança com biqueira de aço e colarinho acolchoado	Material	par	0,0007000	73,93	0,05
Insumo	10761	ORSE	Refeição - café da manhã (café com leite e dois pães com manteiga)	Serviços	un	0,1018000	5,00	0,50
Insumo	158	ORSE	Almoço (Participação do empregador)	Material	un	0,1018000	14,00	1,42
Insumo	00012894/SIN	ORSE	Capa para chuva em pvc com forro de poliester, com capuz (amarela ou azul)	Material	un	0,0002000	20,11	0,00
Insumo	11240	ORSE	Alicate com isolamento	Material	un	0,0002000	47,69	0,00
Insumo	2378	ORSE	Vale transporte	Material	un	0,0654000	4,50	0,29
Insumo	10599	ORSE	Protetor solar fps 30 com 120ml	Material	un	0,0018000	18,00	0,03
Insumo	10492	ORSE	Cesta Básica	Material	un	0,0045000	205,00	0,92

Detalhamento de Cálculo ORSE

Item	Código	Banco	Descrição	Tipo	Und	Quant.	Valor Unit	Total
Insumo	00012892/SIN	ORSE	Luva raspa de couro, cano curto (punho *7* cm)	Material	par	0,0023000	10,87	0,02
Insumo	11242	ORSE	Chave inglesa 12"	Material	un	0,0001000	44,00	0,00
Insumo	11241	ORSE	Alicate volt-amperimetro	Material	un	0,0002000	170,60	0,03
Insumo	941	ORSE	Fardamento com mangas curta	Material	un	0,0015000	193,04	0,28
Insumo	00012895/SIN	ORSE	Capacete de segurança aba frontal com suspensão de polietileno, sem jugular (classe b)	Material	un	0,0006000	13,50	0,00
Insumo	10517	ORSE	Exames admissionais/demissionais (checkup)	Serviços	cj	0,0004000	300,00	0,12
Insumo	10596	ORSE	Protetor auricular	Material	un	0,0045000	4,81	0,02
Insumo	10579	ORSE	Chave de fenda chata 30 cm	Material	un	0,0002000	26,89	0,00
Insumo	1651	ORSE	Óculos branco proteção	Material	pr	0,0008000	6,00	0,00
Insumo	10362	ORSE	Seguro de vida e acidente em grupo	Serviços	un	0,0045000	12,54	0,05
Insumo	00012893/SIN	ORSE	Bota de segurança com biqueira de aço e colarinho acolchoado	Material	par	0,0007000	73,93	0,05
Insumo	10761	ORSE	Refeição - café da manhã (café com leite e dois pães com manteiga)	Serviços	un	0,1018000	5,00	0,50
Insumo	158	ORSE	Almoço (Participação do empregador)	Material	un	0,1018000	14,00	1,42
Insumo	00012894/SIN	ORSE	Capa para chuva em pvc com forro de poliester, com capuz (amarela ou azul)	Material	un	0,0002000	20,11	0,00

Insumo	11240	ORSE	Alicate com isolamento	Material	un	0,0002000	47,69	0,00
Insumo	2378	ORSE	Vale transporte	Material	un	0,0654000	4,50	0,29
Insumo	10599	ORSE	Protetor solar fps 30 com 120ml	Material	un	0,0018000	18,00	0,03
Insumo	10492	ORSE	Cesta Básica	Material	un	0,0045000	205,00	0,92

MO sem LS =>0,00LS =>0,00MO com LS =>0,00

Valor do BDI =>0,77Valor com BDI =>4,50

	Código	Banco	Descrição	Tipo	Und	Quant.	Valor Unit	Total
Composição	10550	ORSE	Encargos Complementares - Pedreiro	Provisórios	h	1,0000000	3,73	3,73
Item	Código	Banco	Descrição	Tipo	Und	Quant.	Valor Unit	Total
Insumo	10492	ORSE	Cesta Básica	Material	un	0,0045000	205,00	0,92
Insumo	4722	ORSE	Colher de pedreiro	Material	un	0,0004000	18,80	0,00
Insumo	10596	ORSE	Protetor auricular	Material	un	0,0045000	4,81	0,02
Insumo	00012894/SIN	ORSE	Capa para chuva em pvc com forro de poliester, com capuz (amarela ou azul)	Material	un	0,0002000	20,11	0,00
Insumo		10790	Prumo de face	Material	un	0,0001000	25,95	0,00
Insumo	10362	ORSE	Seguro de vida e acidente em grupo	Serviços	un	0,0045000	12,54	0,05
Insumo	00012893/SIN	ORSE	Bota de seguranca com biqueira de aco e colarinho acolchoado	Material	par	0,0008000	73,93	0,05
Insumo		11245	Desempoladeira de madeira 12x22	Material	un	0,0007000	11,60	0,00
Insumo	941	ORSE	Fardamento com mangas curta	Material	un	0,0015000	193,04	0,28
Insumo	10599	ORSE	Protetor solar fps 30 com 120ml	Material	un	0,0018000	18,00	0,03
Insumo	11243	ORSE	Martelo sem unha	Material	un	0,0001000	28,00	0,00
Insumo	10789	ORSE	Nível de bolha de madeira	Material	un	0,0002000	15,40	0,00
Insumo	2378	ORSE	Vale transporte	Material	un	0,0654000	4,50	0,29
Insumo	10517	ORSE	Exames admissionais/demissionais (checkup)	Serviços	cj	0,0004000	300,00	0,12
Insumo	4174	ORSE	Desempenadeira de aço lisa, cabo madeira, ref:143, Atlas ou similar	Material	un	0,0005000	12,90	0,00
Insumo	11264	ORSE	Marreta de 1/2 kg com cabo	Material	un	0,0002000	13,52	0,00
Insumo	1651	ORSE	Óculos branco proteção	Material	pr	0,0008000	6,00	0,00
Insumo	11265	ORSE	Martelo de borracha com cabo	Material	un	0,0004000	18,75	0,00
Insumo	11246	ORSE	Escala métrica de bambú	Material	Un	0,0007000	10,22	0,00

Insumo	00012892/SIN	ORSE	Luva raspa de couro, cano curto (punho *7* cm)	Material	par	0,0023000	10,87	0,02
Insumo	158	ORSE	Almoço (Participação do empregador)	Material	un	0,1018000	14,00	1,42
Insumo	10282	ORSE	Regua de alumínio c/ 2,00m (para pedreiro)	Material	un	0,0002000	44,00	0,00
Insumo	00012895/SIN	ORSE	Capacete de segurança aba frontal com suspensão de polietileno, sem jugular (classe b)	Material	un	0,0006000	13,50	0,00
Insumo	11247	ORSE	Serra mármore	Material	un	0,0001000	319,90	0,03
Insumo	10761	ORSE	Refeição - café da manhã (café com leite e dois pães com manteiga)	Serviços	un	0,1018000	5,00	0,50

Detalhamento de Cálculo ORSE

Item	Código	Banco	Descrição	Tipo	Und	Quant.	Valor Unit	Total
Insumo	10492	ORSE	Cesta Básica	Material	un	0,0045000	205,00	0,92
Insumo	4722	ORSE	Colher de pedreiro	Material	un	0,0004000	18,80	0,00
Insumo	10596	ORSE	Protetor auricular	Material	un	0,0045000	4,81	0,02
Insumo	00012894/SIN	ORSE	Capa para chuva em pvc com forro de poliéster, com capuz (amarela ou azul)	Material	un	0,0002000	20,11	0,00
Insumo	10790	ORSE	Prumo de face	Material	un	0,0001000	25,95	0,00
Insumo	10362	ORSE	Seguro de vida e acidente em grupo	Serviços	un	0,0045000	12,54	0,05
Insumo	00012893/SIN	ORSE	Bota de segurança com biqueira de aço e colarinho acolchoado	Material	par	0,0008000	73,93	0,05
Insumo	11245	ORSE	Desempoladeira de madeira 12x22	Material	un	0,0007000	11,60	0,00
Insumo	941	ORSE	Fardamento com mangas curta	Material	un	0,0015000	193,04	0,28
Insumo	10599	ORSE	Protetor solar fps 30 com 120ml	Material	un	0,0018000	18,00	0,03
Insumo	11243	ORSE	Martelo sem unha	Material	un	0,0001000	28,00	0,00
Insumo	10789	ORSE	Nível de bolha de madeira	Material	un	0,0002000	15,40	0,00
Insumo	2378	ORSE	Vale transporte	Material	un	0,0654000	4,50	0,29
Insumo	10517	ORSE	Exames admissionais/demissionais (checkup)	Serviços	cj	0,0004000	300,00	0,12
Insumo	4174	ORSE	Desempenadeira de aço lisa, cabo madeira, ref:143, Atlas ou similar	Material	un	0,0005000	12,90	0,00
Insumo	11264	ORSE	Marreta de 1/2 kg com cabo	Material	un	0,0002000	13,52	0,00
Insumo	1651	ORSE	Óculos branco proteção	Material	pr	0,0008000	6,00	0,00
Insumo	11265	ORSE	Martelo de borracha com cabo	Material	un	0,0004000	18,75	0,00

Insumo	11246	ORSE	Escala métrica de bambú	Material	Un	0,0007000	10,22	0,00
Insumo	00012892/SIN 158	ORSE	Luva raspa de couro, cano curto (punho *7* cm)	Material	par	0,0023000	10,87	0,02
Insumo		ORSE	Almoço (Participação do empregador)	Material	un	0,1018000	14,00	1,42
Insumo	10282	ORSE	Regua de alumínio c/ 2,00m (para pedreiro)	Material	un	0,0002000	44,00	0,00
Insumo	00012895/SIN 11247	ORSE	Capacete de segurança aba frontal com suspensão de polietileno, sem jugular (classe b)	Material	un	0,0006000	13,50	0,00
Insumo		ORSE	Serra mármore	Material	un	0,0001000	319,90	0,03
Insumo	10761	ORSE	Refeição - café da manhã (café com leite e dois pães com manteiga)	Serviços	un	0,1018000	5,00	0,50

MO sem LS => 0,00 LS => 0,00 MO com LS => 0,00
Valor do BDI => 0,77 Valor com BDI => 4,50

	Código	Banco	Descrição	Tipo	Und	Quant.	Valor Unit	Total
Composição	10549	ORSE	Encargos Complementares - Servente	Provisórios	h	1,0000000	3,86	3,86
Item	Código	Banco	Descrição	Tipo	Und	Quant.	Valor Unit	Total
Insumo	1651	ORSE	Óculos branco proteção	Material	pr	0,0008000	6,00	0,00
Insumo	00012893/SIN 10599	ORSE	Bota de segurança com biqueira de aço e colarinho acolchoado	Material	par	0,0008000	73,93	0,05
Insumo		ORSE	Protetor solar fps 30 com 120ml	Material	un	0,0018000	18,00	0,03
Insumo	00002711/SIN 10517	ORSE	Carrinho de mão, em aço, com capacidade de *45 a 65* l / *100* kg, pneu com câmara	Material	un	0,0002000	195,80	0,03
Insumo		ORSE	Exames admissionais/demissionais (checkup)	Serviços	cj	0,0004000	300,00	0,12
Insumo	00012892/SIN 00012894/SIN	ORSE	Luva raspa de couro, cano curto (punho *7* cm)	Material	par	0,0023000	10,87	0,02
Insumo		ORSE	Capa para chuva em pvc com forro de poliéster, com capuz (amarela ou azul)	Material	un	0,0002000	20,11	0,00
Insumo	10362	ORSE	Seguro de vida e acidente em grupo	Serviços	un	0,0045000	12,54	0,05
Insumo	4729	ORSE	Marreta 1 kg com cabo	Material	un	0,0001000	37,80	0,00
Insumo	10492	ORSE	Cesta Básica	Material	un	0,0045000	205,00	0,92
Insumo	10596	ORSE	Protetor auricular	Material	un	0,0045000	4,81	0,02
Insumo	2378	ORSE	Vale transporte	Material	un	0,0941000	4,50	0,42
Insumo	158	ORSE	Almoço (Participação do empregador)	Material	un	0,1018000	14,00	1,42
Insumo	00012895/SIN 10761	ORSE	Capacete de segurança aba frontal com suspensão de polietileno, sem jugular (classe b)	Material	un	0,0006000	13,50	0,00
Insumo		ORSE	Refeição - café da manhã (café com leite e dois pães com manteiga)	Serviços	un	0,1018000	5,00	0,50

Insumo	10788	ORSE	Pá quadrada	Material	un	0,0002000	36,90	0,00
Insumo	4728	ORSE	Talhadeira chata 10"	Material	un	0,0003000	18,58	0,00
Insumo	941	ORSE	Fardamento com mangas curta	Material	un	0,0015000	193,04	0,28

Detalhamento de Cálculo ORSE

Item	Código	Banco	Descrição	Tipo	Und	Quant.	Valor Unit	Total
Insumo	1651	ORSE	Óculos branco proteção	Material	pr	0,0008000	6,00	0,00
Insumo	00012893/SIN	ORSE	Bota de segurança com biqueira de aço e colarinho acolchoado	Material	par	0,0008000	73,93	0,05
Insumo		10599	Protetor solar fps 30 com 120ml	Material	un	0,0018000	18,00	0,03
Insumo	00002711/SIN	ORSE	Carrinho de mão, em aço, com capacidade de *45 a 65* l / *100* kg, pneu com câmara	Material	un	0,0002000	195,80	0,03
Insumo		10517	Exames admissionais/demissionais (checkup)	Serviços	cj	0,0004000	300,00	0,12
Insumo	00012892/SIN	ORSE	Luva raspa de couro, cano curto (punho *7* cm)	Material	par	0,0023000	10,87	0,02
Insumo		00012894/SIN	Capa para chuva em pvc com forro de poliéster, com capuz (amarela ou azul)	Material	un	0,0002000	20,11	0,00
Insumo	10362	ORSE	Seguro de vida e acidente em grupo	Serviços	un	0,0045000	12,54	0,05
Insumo	4729	ORSE	Marreta 1 kg com cabo	Material	un	0,0001000	37,80	0,00
Insumo	10492	ORSE	Cesta Básica	Material	un	0,0045000	205,00	0,92
Insumo	10596	ORSE	Protetor auricular	Material	un	0,0045000	4,81	0,02
Insumo	2378	ORSE	Vale transporte	Material	un	0,0941000	4,50	0,42
Insumo	158	ORSE	Almoço (Participação do empregador)	Material	un	0,1018000	14,00	1,42
Insumo	00012895/SIN	ORSE	Capacete de segurança aba frontal com suspensão de polietileno, sem jugular (classe b)	Material	un	0,0006000	13,50	0,00
Insumo		10761	Refeição - café da manhã (café com leite e dois pães com manteiga)	Serviços	un	0,1018000	5,00	0,50
Insumo	10788	ORSE	Pá quadrada	Material	un	0,0002000	36,90	0,00
Insumo	4728	ORSE	Talhadeira chata 10"	Material	un	0,0003000	18,58	0,00
Insumo	941	ORSE	Fardamento com mangas curta	Material	un	0,0015000	193,04	0,28

MO sem LS =>0,00LS =>0,00MO com LS =>0,00

Valor do BDI =>0,80Valor com BDI =>4,66

	Código	Banco	Descrição	Tipo	Und	Quant.	Valor Unit	Total
--	--------	-------	-----------	------	-----	--------	------------	-------

Composição	91170	SINAPI	FIXAÇÃO DE TUBOS HORIZONTAIS DE PVC ÁGUA, PVC ESGOTO, PVC ÁGUA PLUVIAL, CPVC, PPR, COBRE OU AÇO, DIÂMETROS MENORES OU IGUAIS A 40 MM, COM ABRAÇADEIRA METÁLICA RÍGIDA TIPO U PERFIL 1 1/4", FIXADA EM PERFILADO EM LAJE. AF_09/2023_PS	Rasgos e Fixações	M	1,0000000	11,31	11,31
Composição Auxiliar	88248	SINAPI	AUXILIAR DE ENCANADOR OU BOMBEIRO HIDRÁULICO COM ENCARGOS COMPLEMENTARES	Livro SINAPI: Cálculos e Parâmetros	H	0,0480000	25,72	1,23
Composição Auxiliar	88267	SINAPI	ENCANADOR OU BOMBEIRO HIDRÁULICO COM ENCARGOS COMPLEMENTARES	Livro SINAPI: Cálculos e Parâmetros	H	0,2114000	29,41	6,21
Insumo	00000392	SINAPI	ABRACADEIRA EM ACO PARA AMARRACAO DE ELETRODUTOS, TIPO D, COM 1/2" E PARAFUSO DE FIXACAO	Material	UN	1,7857000	2,17	3,87

MO sem LS =>	5,84	LS =>	0,00	MO com LS =>	5,84
Valor do BDI =>	2,34			Valor com BDI =>	13,65

	Código	Banco	Descrição	Tipo	Und	Quant.	Valor Unit	Total
Composição	93282	SINAPI	GUINCHO ELÉTRICO DE COLUNA, CAPACIDADE 400 KG, COM MOTO FREIO, MOTOR TRIFÁSICO DE 1,25 CV - CHI DIURNO. AF_03/2016	Custos Horários Produtivo e Improdutivo dos Equipamentos	CHI	1,0000000	33,86	33,86
Composição Auxiliar	88295	SINAPI	OPERADOR DE GUINCHO COM ENCARGOS COMPLEMENTARES	Livro SINAPI: Cálculos e Parâmetros	H	1,0000000	33,57	33,57
Composição Auxiliar	93277	SINAPI	GUINCHO ELÉTRICO DE COLUNA, CAPACIDADE 400 KG, COM MOTO FREIO, MOTOR TRIFÁSICO DE 1,25 CV - DEPRECIAÇÃO. AF_03/2016	Depreciação, Juros, Impostos e Seguros, Manutenção e Materiais na Operação dos Equipamentos	H	1,0000000	0,24	0,24
Composição Auxiliar	93278	SINAPI	GUINCHO ELÉTRICO DE COLUNA, CAPACIDADE 400 KG, COM MOTO FREIO, MOTOR TRIFÁSICO DE 1,25 CV - JUROS. AF_03/2016	Depreciação, Juros, Impostos e Seguros, Manutenção e Materiais na Operação dos Equipamentos	H	1,0000000	0,05	0,05

MO sem LS =>	28,21	LS =>	0,00	MO com LS =>	28,21
Valor do BDI =>	7,02			Valor com BDI =>	40,88

	Código	Banco	Descrição	Tipo	Und	Quant.	Valor Unit	Total
Composição	93281	SINAPI	GUINCHO ELÉTRICO DE COLUNA, CAPACIDADE 400 KG, COM MOTO FREIO, MOTOR TRIFÁSICO DE 1,25 CV - CHP DIURNO. AF_03/2016	Custos Horários Produtivo e Improdutivo dos Equipamentos	CHP	1,0000000	34,89	34,89
Composição Auxiliar	93280	SINAPI	GUINCHO ELÉTRICO DE COLUNA, CAPACIDADE 400 KG, COM MOTO FREIO, MOTOR TRIFÁSICO DE 1,25 CV - MATERIAIS NA OPERAÇÃO. AF_03/2016	Depreciação, Juros, Impostos e Seguros, Manutenção e Materiais na Operação dos Equipamentos	H	1,0000000	0,81	0,81
Composição Auxiliar	93279	SINAPI	GUINCHO ELÉTRICO DE COLUNA, CAPACIDADE 400 KG, COM MOTO FREIO, MOTOR TRIFÁSICO DE 1,25 CV - MANUTENÇÃO. AF_03/2016	Depreciação, Juros, Impostos e Seguros, Manutenção e Materiais na Operação dos Equipamentos	H	1,0000000	0,22	0,22
Composição Auxiliar	93278	SINAPI	GUINCHO ELÉTRICO DE COLUNA, CAPACIDADE 400 KG, COM MOTO FREIO, MOTOR TRIFÁSICO DE 1,25 CV - JUROS. AF_03/2016	Depreciação, Juros, Impostos e Seguros, Manutenção e Materiais na Operação dos Equipamentos	H	1,0000000	0,05	0,05
Composição Auxiliar	93277	SINAPI	GUINCHO ELÉTRICO DE COLUNA, CAPACIDADE 400 KG, COM MOTO FREIO, MOTOR TRIFÁSICO DE 1,25 CV - DEPRECIAÇÃO. AF_03/2016	Depreciação, Juros, Impostos e Seguros, Manutenção e Materiais na Operação dos Equipamentos	H	1,0000000	0,24	0,24
Composição Auxiliar	88295	SINAPI	OPERADOR DE GUINCHO COM ENCARGOS COMPLEMENTARES	Livro SINAPI: Cálculos e Parâmetros	H	1,0000000	33,57	33,57

MO sem LS =>	28,21	LS =>	0,00	MO com LS =>	28,21
Valor do BDI =>	7,23			Valor com BDI =>	42,12

	Código	Banco	Descrição	Tipo	Und	Quant.	Valor Unit	Total
--	--------	-------	-----------	------	-----	--------	------------	-------

Composição	93277	SINAPI	GUINCHO ELÉTRICO DE COLUNA, CAPACIDADE 400 KG, COM MOTO FREIO, MOTOR TRIFÁSICO DE 1,25 CV - DEPRECIAÇÃO. AF_03/2016	Depreciação, Juros, Impostos e Seguros, Manutenção e Materiais na Operação dos Equipamentos	H	1,0000000	0,24	0,24	
Insumo	00036487	SINAPI	GUINCHO ELETRICO DE COLUNA, CAPACIDADE 400 KG, COM MOTO FREIO, MOTOR TRIFASICO DE 1,25 CV	Equipamento para Aquisição Permanente	UN	0,0000640	3.762,74	0,24	
				MO sem LS =>	0,00	LS =>	0,00	MO com LS =>	0,00
				Valor do BDI =>	0,04	Valor com BDI =>			0,28
	Código	Banco	Descrição	Tipo	Und	Quant.	Valor Unit	Total	
Composição	93278	SINAPI	GUINCHO ELÉTRICO DE COLUNA, CAPACIDADE 400 KG, COM MOTO FREIO, MOTOR TRIFÁSICO DE 1,25 CV - JUROS. AF_03/2016	Depreciação, Juros, Impostos e Seguros, Manutenção e Materiais na Operação dos Equipamentos	H	1,0000000	0,05	0,05	
Insumo	00036487	SINAPI	GUINCHO ELETRICO DE COLUNA, CAPACIDADE 400 KG, COM MOTO FREIO, MOTOR TRIFASICO DE 1,25 CV	Equipamento para Aquisição Permanente	UN	0,0000148	3.762,74	0,06	
				MO sem LS =>	0,00	LS =>	0,00	MO com LS =>	0,00
				Valor do BDI =>	0,01	Valor com BDI =>			0,06
	Código	Banco	Descrição	Tipo	Und	Quant.	Valor Unit	Total	
Composição	93279	SINAPI	GUINCHO ELÉTRICO DE COLUNA, CAPACIDADE 400 KG, COM MOTO FREIO, MOTOR TRIFÁSICO DE 1,25 CV - MANUTENÇÃO. AF_03/2016	Depreciação, Juros, Impostos e Seguros, Manutenção e Materiais na Operação dos Equipamentos	H	1,0000000	0,22	0,22	
Insumo	00036487	SINAPI	GUINCHO ELETRICO DE COLUNA, CAPACIDADE 400 KG, COM MOTO FREIO, MOTOR TRIFASICO DE 1,25 CV	Equipamento para Aquisição Permanente	UN	0,0000600	3.762,74	0,23	
				MO sem LS =>	0,00	LS =>	0,00	MO com LS =>	0,00
				Valor do BDI =>	0,04	Valor com BDI =>			0,26
	Código	Banco	Descrição	Tipo	Und	Quant.	Valor Unit	Total	
Composição	93280	SINAPI	GUINCHO ELÉTRICO DE COLUNA, CAPACIDADE 400 KG, COM MOTO FREIO, MOTOR TRIFÁSICO DE 1,25 CV - MATERIAIS NA OPERAÇÃO. AF_03/2016	Depreciação, Juros, Impostos e Seguros, Manutenção e Materiais na Operação dos Equipamentos	H	1,0000000	0,81	0,81	
Insumo	00002705	SINAPI	ENERGIA ELETRICA ATE 2000 KWH INDUSTRIAL, SEM DEMANDA	Franquia	KWH	0,7800000	1,05	0,82	
				MO sem LS =>	0,00	LS =>	0,00	MO com LS =>	0,00
				Valor do BDI =>	0,16	Valor com BDI =>			0,97
	Código	Banco	Descrição	Tipo	Und	Quant.	Valor Unit	Total	
Composição	91968	SINAPI	INTERRUPTOR PARALELO (3 MÓDULOS), 10A/250V, SEM SUPORTE E SEM PLACA - FORNECIMENTO E INSTALAÇÃO. AF_03/2023	Instalações Elétricas - Eletrodutos Embutidos, Cabos, Caixas, Tomadas e Interruptores	UN	1,0000000	80,59	80,59	
Composição Auxiliar	88247	SINAPI	AUXILIAR DE ELETRICISTA COM ENCARGOS COMPLEMENTARES	Livro SINAPI: Cálculos e Parâmetros	H	0,8260000	26,69	22,04	
Composição Auxiliar	88264	SINAPI	ELETRICISTA COM ENCARGOS COMPLEMENTARES	Livro SINAPI: Cálculos e Parâmetros	H	0,8260000	31,99	26,42	
Insumo	00038113	SINAPI	INTERRUPTOR PARALELO 10A, 250V (APENAS MODULO)	Material	UN	3,0000000	10,71	32,13	
				MO sem LS =>	37,32	LS =>	0,00	MO com LS =>	37,32
				Valor do BDI =>	16,72	Valor com BDI =>			97,31
	Código	Banco	Descrição	Tipo	Und	Quant.	Valor Unit	Total	
Composição	7692	ORSE	Lançamento de concreto simples fabricado na obra, inclusive adensamento e acabamento em peças da superestrutura	Concreto Simples	m³	1,0000000	51,76	51,76	

Item	Código	Banco	Descrição	Tipo	Und	Quant.	Valor Unit	Total
Composição	10549	ORSE	Encargos Complementares - Servente	Provisórios	h	1,6200000	3,86	6,25
Insumo	00006111/SIN 10551	ORSE	Servente de obras (horista)	Mão de Obra	h	1,6200000	14,58	23,61
Composição		ORSE	Encargos Complementares - Carpinteiro	Provisórios	h	0,3600000	3,81	1,37
Insumo	00004750/SIN 00001213/SIN	ORSE	Pedreiro (horista)	Mão de Obra	h	0,3600000	20,44	7,35
Insumo		ORSE	Carpinteiro de formas para concreto (horista)	Mão de Obra	h	0,3600000	20,44	7,35
Composição	10550	ORSE	Encargos Complementares - Pedreiro	Provisórios	h	0,3600000	3,73	1,34
Composição	10555	ORSE	Encargos Complementares - Armador	Provisórios	h	0,1800000	3,70	0,66
Insumo	00000378/SIN	ORSE	Armador (horista)	Mão de Obra	h	0,1800000	20,44	3,67
Detalhamento de Cálculo ORSE								
Item	Código	Banco	Descrição	Tipo	Und	Quant.	Valor Unit	Total
Insumo	1651	ORSE	Óculos branco proteção	Material	pr	0,0019800	6,00	0,01
Insumo	00012893/SIN 10599	ORSE	Bota de segurança com biqueira de aço e colarinho acolchoado	Material	par	0,0019800	73,93	0,14
Insumo		ORSE	Protetor solar fps 30 com 120ml	Material	un	0,0045360	18,00	0,08
Insumo	00002711/SIN 10517	ORSE	Carrinho de mão, em aço, com capacidade de *45 a 65* l / *100* kg, pneu com câmara	Material	un	0,0003240	195,80	0,06
Insumo		ORSE	Exames admissionais/demissionais (checkup)	Serviços	cj	0,0010080	300,00	0,30
Insumo	00012892/SIN 00012894/SIN	ORSE	Luva raspa de couro, cano curto (punho *7* cm)	Material	par	0,0057960	10,87	0,06
Insumo		ORSE	Capa para chuva em pvc com forro de poliéster, com capuz (amarela ou azul)	Material	un	0,0005040	20,11	0,01
Insumo	10362	ORSE	Seguro de vida e acidente em grupo	Serviços	un	0,0113400	12,54	0,14
Insumo	4729	ORSE	Marreta 1 kg com cabo	Material	un	0,0001620	37,80	0,00
Insumo	10492	ORSE	Cesta Básica	Material	un	0,0113400	205,00	2,32
Insumo	10596	ORSE	Protetor auricular	Material	un	0,0113400	4,81	0,05
Insumo	2378	ORSE	Vale transporte	Material	un	0,2113020	4,50	0,95
Insumo	158	ORSE	Almoço (Participação do empregador)	Material	un	0,2565360	14,00	3,59
Insumo	00012895/SIN 10761	ORSE	Capacete de segurança aba frontal com suspensão de polietileno, sem jugular (classe b)	Material	un	0,0015120	13,50	0,02
Insumo		ORSE	Refeição - café da manhã (café com leite e dois pães com manteiga)	Serviços	un	0,2565360	5,00	1,28

Insumo	10788	ORSE	Pá quadrada	Material	un	0,0003240	36,90	0,01	
Insumo	4728	ORSE	Talhadeira chata 10"	Material	un	0,0004860	18,58	0,00	
Insumo	941	ORSE	Fardamento com mangas curta	Material	un	0,0037800	193,04	0,72	
Insumo	00006111/SIN	ORSE	Servente de obras (horista)	Mão de Obra	h	1,6200000	14,58	23,61	
Insumo		11248	ORSE	Furadeira e Parafusadeira eletrica Bosch ou Similar profissional	Equipamento	un	0,0000360	246,00	0,00
Insumo	10579	ORSE	Chave de fenda chata 30 cm	Material	un	0,0000720	26,89	0,00	
Insumo	10578	ORSE	Formão grande	Material	un	0,0000720	21,30	0,00	
Insumo	10577	ORSE	Serrote 40cm	Material	un	0,0000360	36,00	0,00	
Insumo	11249	ORSE	Serra circular eletrica portatil	Equipamento	un	0,0000360	979,65	0,03	
Insumo	11244	ORSE	Martelo com unha	Material	un	0,0000720	39,10	0,00	
Insumo	00004750/SIN	ORSE	Pedreiro (horista)	Mão de Obra	h	0,3600000	20,44	7,35	
Insumo		00001213/SIN	ORSE	Carpinteiro de formas para concreto (horista)	Mão de Obra	h	0,3600000	20,44	7,35
Insumo	4722		ORSE	Colher de pedreiro	Material	un	0,0001440	18,80	0,00
Insumo	10790	ORSE	Prumo de face	Material	un	0,0000360	25,95	0,00	
Insumo	11245	ORSE	Desempoladeira de madeira 12x22	Material	un	0,0002520	11,60	0,00	
Insumo	11243	ORSE	Martelo sem unha	Material	un	0,0000360	28,00	0,00	
Insumo	10789	ORSE	Nível de bolha de madeira	Material	un	0,0000720	15,40	0,00	
Insumo	4174	ORSE	Desempenadeira de aço lisa, cabo madeira, ref:143, Atlas ou similar	Material	un	0,0001800	12,90	0,00	
Insumo	11264	ORSE	Marreta de 1/2 kg com cabo	Material	un	0,0000720	13,52	0,00	
Insumo	11265	ORSE	Martelo de borracha com cabo	Material	un	0,0001440	18,75	0,00	
Insumo	11246	ORSE	Escala métrica de bambú	Material	Un	0,0002520	10,22	0,00	
Insumo	10282	ORSE	Regua de alumínio c/ 2,00m (para pedreiro)	Material	un	0,0000720	44,00	0,00	
Insumo	11247	ORSE	Serra mármore	Material	un	0,0000360	319,90	0,01	
Insumo	10586	ORSE	Torquesa	Material	un	0,0000360	45,00	0,00	
Insumo	10585	ORSE	Arco de serra	Material	un	0,0000360	19,95	0,00	
Insumo	00000378/SIN	ORSE	Armador (horista)	Mão de Obra	h	0,1800000	20,44	3,67	
				MO sem LS ==>	41,98	LS ==>	0,00	MO com LS ==>	41,98

				Valor do BDI =>	10,74	Valor com BDI =>			62,50
	Código	Banco	Descrição	Tipo	Und	Quant.	Valor Unit	Total	
Composição	102274	SINAPI	MARTELO DEMOLIDOR ELÉTRICO, COM POTÊNCIA DE 2.000 W, 1.000 IMPACTOS POR MINUTO, PESO DE 30 KG - CHI DIURNO. AF_01/2021	Custos Horários Produtivo e Improdutivo dos Equipamentos	CHI	1,0000000	1,07	1,07	
Composição Auxiliar	102271	SINAPI	MARTELO DEMOLIDOR ELÉTRICO, COM POTÊNCIA DE 2.000 W, 1.000 IMPACTOS POR MINUTO, PESO DE 30 KG - JUROS. AF_01/2021	Depreciação, Juros, Impostos e Seguros, Manutenção e Materiais na Operação dos Equipamentos	H	1,0000000	0,20	0,20	
Composição Auxiliar	102270	SINAPI	MARTELO DEMOLIDOR ELÉTRICO, COM POTÊNCIA DE 2.000 W, 1.000 IMPACTOS POR MINUTO, PESO DE 30 KG - DEPRECIÇÃO. AF_01/2021	Depreciação, Juros, Impostos e Seguros, Manutenção e Materiais na Operação dos Equipamentos	H	1,0000000	0,87	0,87	
				MO sem LS =>	0,00	LS =>	0,00	MO com LS =>	0,00
				Valor do BDI =>	0,22	Valor com BDI =>			1,29
	Código	Banco	Descrição	Tipo	Und	Quant.	Valor Unit	Total	
Composição	102275	SINAPI	MARTELO DEMOLIDOR ELÉTRICO, COM POTÊNCIA DE 2.000 W, 1.000 IMPACTOS POR MINUTO, PESO DE 30 KG - CHP DIURNO. AF_01/2021	Custos Horários Produtivo e Improdutivo dos Equipamentos	CHP	1,0000000	3,93	3,93	
Composição Auxiliar	102271	SINAPI	MARTELO DEMOLIDOR ELÉTRICO, COM POTÊNCIA DE 2.000 W, 1.000 IMPACTOS POR MINUTO, PESO DE 30 KG - JUROS. AF_01/2021	Depreciação, Juros, Impostos e Seguros, Manutenção e Materiais na Operação dos Equipamentos	H	1,0000000	0,20	0,20	
Composição Auxiliar	102272	SINAPI	MARTELO DEMOLIDOR ELÉTRICO, COM POTÊNCIA DE 2.000 W, 1.000 IMPACTOS POR MINUTO, PESO DE 30 KG - MANUTENÇÃO. AF_01/2021	Depreciação, Juros, Impostos e Seguros, Manutenção e Materiais na Operação dos Equipamentos	H	1,0000000	1,08	1,08	
Composição Auxiliar	102270	SINAPI	MARTELO DEMOLIDOR ELÉTRICO, COM POTÊNCIA DE 2.000 W, 1.000 IMPACTOS POR MINUTO, PESO DE 30 KG - DEPRECIÇÃO. AF_01/2021	Depreciação, Juros, Impostos e Seguros, Manutenção e Materiais na Operação dos Equipamentos	H	1,0000000	0,87	0,87	
Composição Auxiliar	102273	SINAPI	MARTELO DEMOLIDOR ELÉTRICO, COM POTÊNCIA DE 2.000 W, 1.000 IMPACTOS POR MINUTO, PESO DE 30 KG - MATERIAIS NA OPERAÇÃO. AF_01/2021	Depreciação, Juros, Impostos e Seguros, Manutenção e Materiais na Operação dos Equipamentos	H	1,0000000	1,78	1,78	
				MO sem LS =>	0,00	LS =>	0,00	MO com LS =>	0,00
				Valor do BDI =>	0,81	Valor com BDI =>			4,74
	Código	Banco	Descrição	Tipo	Und	Quant.	Valor Unit	Total	
Composição	102270	SINAPI	MARTELO DEMOLIDOR ELÉTRICO, COM POTÊNCIA DE 2.000 W, 1.000 IMPACTOS POR MINUTO, PESO DE 30 KG - DEPRECIÇÃO. AF_01/2021	Depreciação, Juros, Impostos e Seguros, Manutenção e Materiais na Operação dos Equipamentos	H	1,0000000	0,87	0,87	
Insumo	00040703	SINAPI	MARTELO DEMOLIDOR ELETRICO, COM POTENCIA DE 2.000 W, FREQUENCIA DE 1.000 IMPACTOS POR MINUTO, FORCA DE IMPACTO ENTRE 60 E 65 J, PESO DE 30 KG	Equipamento para Aquisição Permanente	UN	0,0000640	13.599,00	0,87	
				MO sem LS =>	0,00	LS =>	0,00	MO com LS =>	0,00
				Valor do BDI =>	0,18	Valor com BDI =>			1,05
	Código	Banco	Descrição	Tipo	Und	Quant.	Valor Unit	Total	
Composição	102271	SINAPI	MARTELO DEMOLIDOR ELÉTRICO, COM POTÊNCIA DE 2.000 W, 1.000 IMPACTOS POR MINUTO, PESO DE 30 KG - JUROS. AF_01/2021	Depreciação, Juros, Impostos e Seguros, Manutenção e Materiais na Operação dos Equipamentos	H	1,0000000	0,20	0,20	
Insumo	00040703	SINAPI	MARTELO DEMOLIDOR ELETRICO, COM POTENCIA DE 2.000 W, FREQUENCIA DE 1.000 IMPACTOS POR MINUTO, FORCA DE IMPACTO ENTRE 60 E 65 J, PESO DE 30 KG	Equipamento para Aquisição Permanente	UN	0,0000148	13.599,00	0,20	

MO sem LS =>	0,00	LS =>	0,00	MO com LS =>	0,00
Valor do BDI =>	0,04			Valor com BDI =>	0,24

	Código	Banco	Descrição	Tipo	Und	Quant.	Valor Unit	Total
Composição	102272	SINAPI	MARTELO DEMOLIDOR ELÉTRICO, COM POTÊNCIA DE 2.000 W, 1.000 IMPACTOS POR MINUTO, PESO DE 30 KG - MANUTENÇÃO. AF_01/2021	Depreciação, Juros, Impostos e Seguros, Manutenção e Materiais na Operação dos Equipamentos	H	1,0000000	1,08	1,08
Insumo	00040703	SINAPI	MARTELO DEMOLIDOR ELETTRICO, COM POTENCIA DE 2.000 W, FREQUENCIA DE 1.000 IMPACTOS POR MINUTO, FORCA DE IMPACTO ENTRE 60 E 65 J, PESO DE 30 KG	Equipamento para Aquisição Permanente	UN	0,0000800	13.599,00	1,09

MO sem LS =>	0,00	LS =>	0,00	MO com LS =>	0,00
Valor do BDI =>	0,22			Valor com BDI =>	1,30

	Código	Banco	Descrição	Tipo	Und	Quant.	Valor Unit	Total
Composição	102273	SINAPI	MARTELO DEMOLIDOR ELÉTRICO, COM POTÊNCIA DE 2.000 W, 1.000 IMPACTOS POR MINUTO, PESO DE 30 KG - MATERIAIS NA OPERAÇÃO. AF_01/2021	Depreciação, Juros, Impostos e Seguros, Manutenção e Materiais na Operação dos Equipamentos	H	1,0000000	1,78	1,78
Insumo	00002705	SINAPI	ENERGIA ELETTRICA ATE 2000 KWH INDUSTRIAL, SEM DEMANDA	Franquia	KWH	1,7000000	1,05	1,79

MO sem LS =>	0,00	LS =>	0,00	MO com LS =>	0,00
Valor do BDI =>	0,36			Valor com BDI =>	2,14

	Código	Banco	Descrição	Tipo	Und	Quant.	Valor Unit	Total
Composição	88278	SINAPI	MONTADOR DE ESTRUTURAS METÁLICAS COM ENCARGOS COMPLEMENTARES	Livro SINAPI: Cálculos e Parâmetros	H	1,0000000	31,14	31,14
Composição Auxiliar	95344	SINAPI	CURSO DE CAPACITAÇÃO PARA MONTADOR DE ESTRUTURA METÁLICA (ENCARGOS COMPLEMENTARES) - HORISTA	Livro SINAPI: Cálculos e Parâmetros	H	1,0000000	0,29	0,29
Insumo	00044497	SINAPI	MONTADOR DE ESTRUTURAS METALICAS HORISTA	Mão de Obra	H	1,0000000	25,49	25,49
Insumo	00043488	SINAPI	EPI - FAMILIA OPERADOR ESCAVADEIRA - HORISTA (ENCARGOS COMPLEMENTARES - COLETADO CAIXA)	Encargos Complementares	H	1,0000000	1,02	1,02
Insumo	00037371	SINAPI	TRANSPORTE - HORISTA (COLETADO CAIXA - ENCARGOS COMPLEMENTARES)	Encargos Complementares	H	1,0000000	1,02	1,02
Insumo	00037370	SINAPI	ALIMENTACAO - HORISTA (COLETADO CAIXA - ENCARGOS COMPLEMENTARES)	Encargos Complementares	H	1,0000000	1,82	1,82
Insumo	00037372	SINAPI	EXAMES - HORISTA (COLETADO CAIXA - ENCARGOS COMPLEMENTARES)	Encargos Complementares	H	1,0000000	1,36	1,36
Insumo	00037373	SINAPI	SEGURO - HORISTA (COLETADO CAIXA - ENCARGOS COMPLEMENTARES)	Encargos Complementares	H	1,0000000	0,11	0,11
Insumo	00043464	SINAPI	FERRAMENTAS - FAMILIA OPERADOR ESCAVADEIRA - HORISTA (ENCARGOS COMPLEMENTARES - COLETADO CAIXA)	Encargos Complementares	H	1,0000000	0,03	0,03

MO sem LS =>	25,78	LS =>	0,00	MO com LS =>	25,78
Valor do BDI =>	6,46			Valor com BDI =>	37,60

	Código	Banco	Descrição	Tipo	Und	Quant.	Valor Unit	Total
Composição	88281	SINAPI	MOTORISTA DE BASCULANTE COM ENCARGOS COMPLEMENTARES	Livro SINAPI: Cálculos e Parâmetros	H	1,0000000	28,46	28,46
Composição Auxiliar	95346	SINAPI	CURSO DE CAPACITAÇÃO PARA MOTORISTA DE BASCULANTE (ENCARGOS COMPLEMENTARES) - HORISTA	Livro SINAPI: Cálculos e Parâmetros	H	1,0000000	0,11	0,11
Insumo	00037372	SINAPI	EXAMES - HORISTA (COLETADO CAIXA - ENCARGOS COMPLEMENTARES)	Encargos Complementares	H	1,0000000	1,36	1,36

Insumo	00043464	SINAPI	FERRAMENTAS - FAMILIA OPERADOR ESCAVADEIRA - HORISTA (ENCARGOS COMPLEMENTARES - COLETADO CAIXA)	Encargos Complementares	H	1,0000000	0,03	0,03	
Insumo	00020020	SINAPI	MOTORISTA DE CAMINHAO-BASCULANTE (HORISTA)	Mão de Obra	H	1,0000000	22,99	22,99	
Insumo	00037373	SINAPI	SEGURO - HORISTA (COLETADO CAIXA - ENCARGOS COMPLEMENTARES)	Encargos Complementares	H	1,0000000	0,11	0,11	
Insumo	00037371	SINAPI	TRANSPORTE - HORISTA (COLETADO CAIXA - ENCARGOS COMPLEMENTARES)	Encargos Complementares	H	1,0000000	1,02	1,02	
Insumo	00043488	SINAPI	EPI - FAMILIA OPERADOR ESCAVADEIRA - HORISTA (ENCARGOS COMPLEMENTARES - COLETADO CAIXA)	Encargos Complementares	H	1,0000000	1,02	1,02	
Insumo	00037370	SINAPI	ALIMENTACAO - HORISTA (COLETADO CAIXA - ENCARGOS COMPLEMENTARES)	Encargos Complementares	H	1,0000000	1,82	1,82	
				MO sem LS =>	23,10	LS =>	0,00	MO com LS =>	23,10
				Valor do BDI =>	5,90			Valor com BDI =>	34,36

	Código	Banco	Descrição	Tipo	Und	Quant.	Valor Unit	Total	
Composição	88377	SINAPI	OPERADOR DE BETONEIRA ESTACIONÁRIA/MISTURADOR COM ENCARGOS COMPLEMENTARES	Livro SINAPI: Cálculos e Parâmetros	H	1,0000000	33,35	33,35	
Composição Auxiliar	95389	SINAPI	CURSO DE CAPACITAÇÃO PARA OPERADOR DE BETONEIRA ESTACIONÁRIA/MISTURADOR (ENCARGOS COMPLEMENTARES) - HORISTA	Livro SINAPI: Cálculos e Parâmetros	H	1,0000000	0,23	0,23	
Insumo	00037370	SINAPI	ALIMENTACAO - HORISTA (COLETADO CAIXA - ENCARGOS COMPLEMENTARES)	Encargos Complementares	H	1,0000000	1,82	1,82	
Insumo	00043488	SINAPI	EPI - FAMILIA OPERADOR ESCAVADEIRA - HORISTA (ENCARGOS COMPLEMENTARES - COLETADO CAIXA)	Encargos Complementares	H	1,0000000	1,02	1,02	
Insumo	00037371	SINAPI	TRANSPORTE - HORISTA (COLETADO CAIXA - ENCARGOS COMPLEMENTARES)	Encargos Complementares	H	1,0000000	1,02	1,02	
Insumo	00037373	SINAPI	SEGURO - HORISTA (COLETADO CAIXA - ENCARGOS COMPLEMENTARES)	Encargos Complementares	H	1,0000000	0,11	0,11	
Insumo	00037666	SINAPI	OPERADOR DE BETONEIRA ESTACIONARIA / MISTURADOR (HORISTA)	Mão de Obra	H	1,0000000	27,76	27,76	
Insumo	00043464	SINAPI	FERRAMENTAS - FAMILIA OPERADOR ESCAVADEIRA - HORISTA (ENCARGOS COMPLEMENTARES - COLETADO CAIXA)	Encargos Complementares	H	1,0000000	0,03	0,03	
Insumo	00037372	SINAPI	EXAMES - HORISTA (COLETADO CAIXA - ENCARGOS COMPLEMENTARES)	Encargos Complementares	H	1,0000000	1,36	1,36	
				MO sem LS =>	27,99	LS =>	0,00	MO com LS =>	27,99
				Valor do BDI =>	6,92			Valor com BDI =>	40,27

	Código	Banco	Descrição	Tipo	Und	Quant.	Valor Unit	Total
Composição	88295	SINAPI	OPERADOR DE GUINCHO COM ENCARGOS COMPLEMENTARES	Livro SINAPI: Cálculos e Parâmetros	H	1,0000000	33,57	33,57
Composição Auxiliar	95358	SINAPI	CURSO DE CAPACITAÇÃO PARA OPERADOR DE GUINCHO (ENCARGOS COMPLEMENTARES) - HORISTA	Livro SINAPI: Cálculos e Parâmetros	H	1,0000000	0,45	0,45
Insumo	00037370	SINAPI	ALIMENTACAO - HORISTA (COLETADO CAIXA - ENCARGOS COMPLEMENTARES)	Encargos Complementares	H	1,0000000	1,82	1,82
Insumo	00043488	SINAPI	EPI - FAMILIA OPERADOR ESCAVADEIRA - HORISTA (ENCARGOS COMPLEMENTARES - COLETADO CAIXA)	Encargos Complementares	H	1,0000000	1,02	1,02
Insumo	00004253	SINAPI	OPERADOR DE GUINCHO OU GUINCHEIRO (HORISTA)	Mão de Obra	H	1,0000000	27,76	27,76
Insumo	00043464	SINAPI	FERRAMENTAS - FAMILIA OPERADOR ESCAVADEIRA - HORISTA (ENCARGOS COMPLEMENTARES - COLETADO CAIXA)	Encargos Complementares	H	1,0000000	0,03	0,03

Insumo	00037371	SINAPI	TRANSPORTE - HORISTA (COLETADO CAIXA - ENCARGOS COMPLEMENTARES)	Encargos Complementares	H	1,0000000	1,02	1,02	
Insumo	00037372	SINAPI	EXAMES - HORISTA (COLETADO CAIXA - ENCARGOS COMPLEMENTARES)	Encargos Complementares	H	1,0000000	1,36	1,36	
Insumo	00037373	SINAPI	SEGURO - HORISTA (COLETADO CAIXA - ENCARGOS COMPLEMENTARES)	Encargos Complementares	H	1,0000000	0,11	0,11	
				MO sem LS =>	28,21	LS =>	0,00	MO com LS =>	28,21
				Valor do BDI =>	6,96			Valor com BDI =>	40,53

	Código	Banco	Descrição	Tipo	Und	Quant.	Valor Unit	Total	
Composição	88298	SINAPI	OPERADOR DE MARTELETE OU MARTELETEIRO COM ENCARGOS COMPLEMENTARES	Livro SINAPI: Cálculos e Parâmetros	H	1,0000000	32,47	32,47	
Composição Auxiliar	95361	SINAPI	CURSO DE CAPACITAÇÃO PARA OPERADOR DE MARTELETE OU MARTELETEIRO (ENCARGOS COMPLEMENTARES) - HORISTA	Livro SINAPI: Cálculos e Parâmetros	H	1,0000000	0,22	0,22	
Insumo	00037371	SINAPI	TRANSPORTE - HORISTA (COLETADO CAIXA - ENCARGOS COMPLEMENTARES)	Encargos Complementares	H	1,0000000	1,02	1,02	
Insumo	00037370	SINAPI	ALIMENTACAO - HORISTA (COLETADO CAIXA - ENCARGOS COMPLEMENTARES)	Encargos Complementares	H	1,0000000	1,82	1,82	
Insumo	00037372	SINAPI	EXAMES - HORISTA (COLETADO CAIXA - ENCARGOS COMPLEMENTARES)	Encargos Complementares	H	1,0000000	1,36	1,36	
Insumo	00004257	SINAPI	OPERADOR DE MARTELETE OU MARTELETEIRO (HORISTA)	Mão de Obra	H	1,0000000	26,89	26,89	
Insumo	00037373	SINAPI	SEGURO - HORISTA (COLETADO CAIXA - ENCARGOS COMPLEMENTARES)	Encargos Complementares	H	1,0000000	0,11	0,11	
Insumo	00043464	SINAPI	FERRAMENTAS - FAMILIA OPERADOR ESCAVADEIRA - HORISTA (ENCARGOS COMPLEMENTARES - COLETADO CAIXA)	Encargos Complementares	H	1,0000000	0,03	0,03	
Insumo	00043488	SINAPI	EPI - FAMILIA OPERADOR ESCAVADEIRA - HORISTA (ENCARGOS COMPLEMENTARES - COLETADO CAIXA)	Encargos Complementares	H	1,0000000	1,02	1,02	
				MO sem LS =>	27,11	LS =>	0,00	MO com LS =>	27,11
				Valor do BDI =>	6,73			Valor com BDI =>	39,20

	Código	Banco	Descrição	Tipo	Und	Quant.	Valor Unit	Total	
Composição	88309	SINAPI	PEDREIRO COM ENCARGOS COMPLEMENTARES	Livro SINAPI: Cálculos e Parâmetros	H	1,0000000	29,88	29,88	
Composição Auxiliar	95371	SINAPI	CURSO DE CAPACITAÇÃO PARA PEDREIRO (ENCARGOS COMPLEMENTARES) - HORISTA	Livro SINAPI: Cálculos e Parâmetros	H	1,0000000	0,48	0,48	
Insumo	00037370	SINAPI	ALIMENTACAO - HORISTA (COLETADO CAIXA - ENCARGOS COMPLEMENTARES)	Encargos Complementares	H	1,0000000	1,82	1,82	
Insumo	00037371	SINAPI	TRANSPORTE - HORISTA (COLETADO CAIXA - ENCARGOS COMPLEMENTARES)	Encargos Complementares	H	1,0000000	1,02	1,02	
Insumo	00043465	SINAPI	FERRAMENTAS - FAMILIA PEDREIRO - HORISTA (ENCARGOS COMPLEMENTARES - COLETADO CAIXA)	Encargos Complementares	H	1,0000000	0,71	0,71	
Insumo	00004750	SINAPI	PEDREIRO (HORISTA)	Mão de Obra	H	1,0000000	22,76	22,76	
Insumo	00037372	SINAPI	EXAMES - HORISTA (COLETADO CAIXA - ENCARGOS COMPLEMENTARES)	Encargos Complementares	H	1,0000000	1,36	1,36	
Insumo	00043489	SINAPI	EPI - FAMILIA PEDREIRO - HORISTA (ENCARGOS COMPLEMENTARES - COLETADO CAIXA)	Encargos Complementares	H	1,0000000	1,62	1,62	
Insumo	00037373	SINAPI	SEGURO - HORISTA (COLETADO CAIXA - ENCARGOS COMPLEMENTARES)	Encargos Complementares	H	1,0000000	0,11	0,11	
				MO sem LS =>	23,24	LS =>	0,00	MO com LS =>	23,24

				Valor do BDI =>	6,20	Valor com BDI =>		36,08	
	Código	Banco	Descrição	Tipo	Und	Quant.	Valor Unit	Total	
Composição	91278	SINAPI	PLACA VIBRATÓRIA REVERSÍVEL COM MOTOR 4 TEMPOS A GASOLINA, FORÇA CENTRÍFUGA DE 25 KN (2500 KGF), POTÊNCIA 5,5 CV - CHI DIURNO. AF_08/2015	Custos Horários Produtivo e Improdutivo dos Equipamentos	CHI	1,0000000	0,86	0,86	
Composição Auxiliar	91273	SINAPI	PLACA VIBRATÓRIA REVERSÍVEL COM MOTOR 4 TEMPOS A GASOLINA, FORÇA CENTRÍFUGA DE 25 KN (2500 KGF), POTÊNCIA 5,5 CV - DEPRECIAÇÃO. AF_08/2015	Depreciação, Juros, Impostos e Seguros, Manutenção e Materiais na Operação dos Equipamentos	H	1,0000000	0,68	0,68	
Composição Auxiliar	91274	SINAPI	PLACA VIBRATÓRIA REVERSÍVEL COM MOTOR 4 TEMPOS A GASOLINA, FORÇA CENTRÍFUGA DE 25 KN (2500 KGF), POTÊNCIA 5,5 CV - JUROS. AF_08/2015	Depreciação, Juros, Impostos e Seguros, Manutenção e Materiais na Operação dos Equipamentos	H	1,0000000	0,18	0,18	
				MO sem LS =>	0,00	LS =>	0,00	MO com LS =>	0,00
				Valor do BDI =>	0,17	Valor com BDI =>		1,03	
	Código	Banco	Descrição	Tipo	Und	Quant.	Valor Unit	Total	
Composição	91277	SINAPI	PLACA VIBRATÓRIA REVERSÍVEL COM MOTOR 4 TEMPOS A GASOLINA, FORÇA CENTRÍFUGA DE 25 KN (2500 KGF), POTÊNCIA 5,5 CV - CHP DIURNO. AF_08/2015	Custos Horários Produtivo e Improdutivo dos Equipamentos	CHP	1,0000000	10,84	10,84	
Composição Auxiliar	91276	SINAPI	PLACA VIBRATÓRIA REVERSÍVEL COM MOTOR 4 TEMPOS A GASOLINA, FORÇA CENTRÍFUGA DE 25 KN (2500 KGF), POTÊNCIA 5,5 CV - MATERIAIS NA OPERAÇÃO. AF_08/2015	Depreciação, Juros, Impostos e Seguros, Manutenção e Materiais na Operação dos Equipamentos	H	1,0000000	9,12	9,12	
Composição Auxiliar	91274	SINAPI	PLACA VIBRATÓRIA REVERSÍVEL COM MOTOR 4 TEMPOS A GASOLINA, FORÇA CENTRÍFUGA DE 25 KN (2500 KGF), POTÊNCIA 5,5 CV - JUROS. AF_08/2015	Depreciação, Juros, Impostos e Seguros, Manutenção e Materiais na Operação dos Equipamentos	H	1,0000000	0,18	0,18	
Composição Auxiliar	91273	SINAPI	PLACA VIBRATÓRIA REVERSÍVEL COM MOTOR 4 TEMPOS A GASOLINA, FORÇA CENTRÍFUGA DE 25 KN (2500 KGF), POTÊNCIA 5,5 CV - DEPRECIAÇÃO. AF_08/2015	Depreciação, Juros, Impostos e Seguros, Manutenção e Materiais na Operação dos Equipamentos	H	1,0000000	0,68	0,68	
Composição Auxiliar	91275	SINAPI	PLACA VIBRATÓRIA REVERSÍVEL COM MOTOR 4 TEMPOS A GASOLINA, FORÇA CENTRÍFUGA DE 25 KN (2500 KGF), POTÊNCIA 5,5 CV - MANUTENÇÃO. AF_08/2015	Depreciação, Juros, Impostos e Seguros, Manutenção e Materiais na Operação dos Equipamentos	H	1,0000000	0,86	0,86	
				MO sem LS =>	0,00	LS =>	0,00	MO com LS =>	0,00
				Valor do BDI =>	2,24	Valor com BDI =>		13,08	
	Código	Banco	Descrição	Tipo	Und	Quant.	Valor Unit	Total	
Composição	91273	SINAPI	PLACA VIBRATÓRIA REVERSÍVEL COM MOTOR 4 TEMPOS A GASOLINA, FORÇA CENTRÍFUGA DE 25 KN (2500 KGF), POTÊNCIA 5,5 CV - DEPRECIAÇÃO. AF_08/2015	Depreciação, Juros, Impostos e Seguros, Manutenção e Materiais na Operação dos Equipamentos	H	1,0000000	0,68	0,68	
Insumo	00001442	SINAPI	COMPACTADOR DE SOLO TIPO PLACA VIBRATORIA REVERSIVEL, A GASOLINA 4 TEMPOS, PESO 125 A 150 KG, FORCA CENTRIF. 2500 A 2800 KGF, LARG. TRABALHO 400 A 450 MM, FREQ. VIBRACAO 4300 A 4500 RPM, VELOC. TRABALHO 15 A 20 M/MIN, POT. 5,5 A 6,0 HP	Equipamento para Aquisição Permanente	UN	0,0000533	12.896,96	0,69	
				MO sem LS =>	0,00	LS =>	0,00	MO com LS =>	0,00
				Valor do BDI =>	0,14	Valor com BDI =>		0,82	
	Código	Banco	Descrição	Tipo	Und	Quant.	Valor Unit	Total	
Composição	91274	SINAPI	PLACA VIBRATÓRIA REVERSÍVEL COM MOTOR 4 TEMPOS A GASOLINA, FORÇA CENTRÍFUGA DE 25 KN (2500 KGF), POTÊNCIA 5,5 CV - JUROS. AF_08/2015	Depreciação, Juros, Impostos e Seguros, Manutenção e Materiais na Operação dos Equipamentos	H	1,0000000	0,18	0,18	

Insumo	00001442	SINAPI	COMPACTADOR DE SOLO TIPO PLACA VIBRATORIA REVERSIVEL, A GASOLINA 4 TEMPOS, PESO 125 A 150 KG, FORCA CENTRIF. 2500 A 2800 KGF, LARG. TRABALHO 400 A 450 MM, FREQ. VIBRACAO 4300 A 4500 RPM, VELOC. TRABALHO 15 A 20 M/MIN, POT. 5,5 A 6,0 HP	Equipamento para Aquisição Permanente	UN	0,0000143	12.896,96	0,18
--------	----------	--------	---	---------------------------------------	----	-----------	-----------	------

MO sem LS => 0,00 LS => 0,00 MO com LS => 0,00

Valor do BDI => 0,03 Valor com BDI => 0,21

	Código	Banco	Descrição	Tipo	Und	Quant.	Valor Unit	Total
Composição	91275	SINAPI	PLACA VIBRATÓRIA REVERSÍVEL COM MOTOR 4 TEMPOS A GASOLINA, FORÇA CENTRÍFUGA DE 25 KN (2500 KGF), POTÊNCIA 5,5 CV - MANUTENÇÃO. AF_08/2015	Depreciação, Juros, Impostos e Seguros, Manutenção e Materiais na Operação dos Equipamentos	H	1,0000000	0,86	0,86
Insumo	00001442	SINAPI	COMPACTADOR DE SOLO TIPO PLACA VIBRATORIA REVERSIVEL, A GASOLINA 4 TEMPOS, PESO 125 A 150 KG, FORCA CENTRIF. 2500 A 2800 KGF, LARG. TRABALHO 400 A 450 MM, FREQ. VIBRACAO 4300 A 4500 RPM, VELOC. TRABALHO 15 A 20 M/MIN, POT. 5,5 A 6,0 HP	Equipamento para Aquisição Permanente	UN	0,0000667	12.896,96	0,86

MO sem LS => 0,00 LS => 0,00 MO com LS => 0,00

Valor do BDI => 0,17 Valor com BDI => 1,03

	Código	Banco	Descrição	Tipo	Und	Quant.	Valor Unit	Total
Composição	91276	SINAPI	PLACA VIBRATÓRIA REVERSÍVEL COM MOTOR 4 TEMPOS A GASOLINA, FORÇA CENTRÍFUGA DE 25 KN (2500 KGF), POTÊNCIA 5,5 CV - MATERIAIS NA OPERAÇÃO. AF_08/2015	Depreciação, Juros, Impostos e Seguros, Manutenção e Materiais na Operação dos Equipamentos	H	1,0000000	9,12	9,12
Insumo	00004222	SINAPI	GASOLINA COMUM	Material	L	1,4400000	6,34	9,13

MO sem LS => 0,00 LS => 0,00 MO com LS => 0,00

Valor do BDI => 1,89 Valor com BDI => 11,01

	Código	Banco	Descrição	Tipo	Und	Quant.	Valor Unit	Total
Composição	88316	SINAPI	SERVENTE COM ENCARGOS COMPLEMENTARES	Livro SINAPI: Cálculos e Parâmetros	H	1,0000000	24,83	24,83
Composição Auxiliar	95378	SINAPI	CURSO DE CAPACITAÇÃO PARA SERVENTE (ENCARGOS COMPLEMENTARES) - HORISTA	Livro SINAPI: Cálculos e Parâmetros	H	1,0000000	0,37	0,37
Insumo	00043491	SINAPI	EPI - FAMILIA SERVENTE - HORISTA (ENCARGOS COMPLEMENTARES - COLETADO CAIXA)	Encargos Complementares	H	1,0000000	1,70	1,70
Insumo	00037370	SINAPI	ALIMENTACAO - HORISTA (COLETADO CAIXA - ENCARGOS COMPLEMENTARES)	Encargos Complementares	H	1,0000000	1,82	1,82
Insumo	00006111	SINAPI	SERVENTE DE OBRAS (HORISTA)	Mão de Obra	H	1,0000000	17,88	17,88
Insumo	00043467	SINAPI	FERRAMENTAS - FAMILIA SERVENTE - HORISTA (ENCARGOS COMPLEMENTARES - COLETADO CAIXA)	Encargos Complementares	H	1,0000000	0,57	0,57
Insumo	00037371	SINAPI	TRANSPORTE - HORISTA (COLETADO CAIXA - ENCARGOS COMPLEMENTARES)	Encargos Complementares	H	1,0000000	1,02	1,02
Insumo	00037373	SINAPI	SEGURO - HORISTA (COLETADO CAIXA - ENCARGOS COMPLEMENTARES)	Encargos Complementares	H	1,0000000	0,11	0,11
Insumo	00037372	SINAPI	EXAMES - HORISTA (COLETADO CAIXA - ENCARGOS COMPLEMENTARES)	Encargos Complementares	H	1,0000000	1,36	1,36

MO sem LS => 18,25 LS => 0,00 MO com LS => 18,25

Valor do BDI => 5,15 Valor com BDI => 29,98

	Código	Banco	Descrição	Tipo	Und	Quant.	Valor Unit	Total
Composição	91946	SINAPI	SUPORTE PARAFUSADO COM PLACA DE ENCAIXE 4" X 2" MÉDIO (1,30 M DO PISO) PARA PONTO ELÉTRICO - FORNECIMENTO E INSTALAÇÃO. AF_03/2023	Instalações Elétricas - Eletrodutos Embutidos, Cabos, Caixas, Tomadas e Interruptores	UN	1,0000000	12,79	12,79
Composição Auxiliar	88247	SINAPI	AUXILIAR DE ELETRICISTA COM ENCARGOS COMPLEMENTARES	Livro SINAPI: Cálculos e Parâmetros	H	0,1280000	26,69	3,41
Composição Auxiliar	88264	SINAPI	ELETRICISTA COM ENCARGOS COMPLEMENTARES	Livro SINAPI: Cálculos e Parâmetros	H	0,1280000	31,99	4,09
Insumo	00038094	SINAPI	ESPELHO / PLACA DE 3 POSTOS 4" X 2", PARA INSTALACAO DE TOMADAS E INTERRUPTORES	Material	UN	1,0000000	3,48	3,48
Insumo	00038099	SINAPI	SUPORTE DE FIXACAO PARA ESPELHO / PLACA 4" X 2", PARA 3 MODULOS, PARA INSTALACAO DE TOMADAS E INTERRUPTORES (SOMENTE SUPORTE)	Material	UN	1,0000000	1,81	1,81

MO sem LS =>5,78LS =>0,00MO com LS =>5,78

Valor do BDI =>2,65Valor com BDI =>15,44

	Código	Banco	Descrição	Tipo	Und	Quant.	Valor Unit	Total
Composição	88323	SINAPI	TELHADISTA COM ENCARGOS COMPLEMENTARES	Livro SINAPI: Cálculos e Parâmetros	H	1,0000000	28,94	28,94
Composição Auxiliar	95385	SINAPI	CURSO DE CAPACITAÇÃO PARA TELHADISTA (ENCARGOS COMPLEMENTARES) - HORISTA	Livro SINAPI: Cálculos e Parâmetros	H	1,0000000	0,25	0,25
Insumo	00012869	SINAPI	TELHADOR / TELHADISTA (HORISTA)	Mão de Obra	H	1,0000000	22,48	22,48
Insumo	00037371	SINAPI	TRANSPORTE - HORISTA (COLETADO CAIXA - ENCARGOS COMPLEMENTARES)	Encargos Complementares	H	1,0000000	1,02	1,02
Insumo	00037372	SINAPI	EXAMES - HORISTA (COLETADO CAIXA - ENCARGOS COMPLEMENTARES)	Encargos Complementares	H	1,0000000	1,36	1,36
Insumo	00043483	SINAPI	EPI - FAMILIA CARPINTEIRO DE FORMAS - HORISTA (ENCARGOS COMPLEMENTARES - COLETADO CAIXA)	Encargos Complementares	H	1,0000000	1,60	1,60
Insumo	00043459	SINAPI	FERRAMENTAS - FAMILIA CARPINTEIRO DE FORMAS - HORISTA (ENCARGOS COMPLEMENTARES - COLETADO CAIXA)	Encargos Complementares	H	1,0000000	0,30	0,30
Insumo	00037370	SINAPI	ALIMENTACAO - HORISTA (COLETADO CAIXA - ENCARGOS COMPLEMENTARES)	Encargos Complementares	H	1,0000000	1,82	1,82
Insumo	00037373	SINAPI	SEGURO - HORISTA (COLETADO CAIXA - ENCARGOS COMPLEMENTARES)	Encargos Complementares	H	1,0000000	0,11	0,11

MO sem LS =>22,73LS =>0,00MO com LS =>22,73

Valor do BDI =>6,00Valor com BDI =>34,94

	Código	Banco	Descrição	Tipo	Und	Quant.	Valor Unit	Total
Composição	104092	SINAPI	TERMOFUSORA PARA TUBOS E CONEXÕES EM PPR COM DIÂMETROS DE 20 A 63 MM, POTÊNCIA DE 800 W, TENSAO 220 V - CHI DIURNO. AF_05/2022	Custos Horários Produtivo e Improdutivo dos Equipamentos	CHI	1,0000000	0,05	0,05
Composição Auxiliar	104088	SINAPI	TERMOFUSORA PARA TUBOS E CONEXÕES EM PPR COM DIÂMETROS DE 20 A 63 MM, POTÊNCIA DE 800 W, TENSAO 220 V - JUROS. AF_05/2022	Depreciação, Juros, Impostos e Seguros, Manutenção e Materiais na Operação dos Equipamentos	H	1,0000000	0,01	0,01
Composição Auxiliar	104087	SINAPI	TERMOFUSORA PARA TUBOS E CONEXÕES EM PPR COM DIÂMETROS DE 20 A 63 MM, POTÊNCIA DE 800 W, TENSAO 220 V - DEPRECIAÇÃO. AF_05/2022	Depreciação, Juros, Impostos e Seguros, Manutenção e Materiais na Operação dos Equipamentos	H	1,0000000	0,04	0,04

MO sem LS =>0,00LS =>0,00MO com LS =>0,00

Valor do BDI =>0,01Valor com BDI =>0,06

	Código	Banco	Descrição	Tipo	Und	Quant.	Valor Unit	Total	
Composição	104091	SINAPI	TERMOFUSORA PARA TUBOS E CONEXÕES EM PPR COM DIÂMETROS DE 20 A 63 MM, POTÊNCIA DE 800 W, TENSAO 220 V - CHP DIURNO. AF_05/2022	Custos Horários Produtivo e Improdutivo dos Equipamentos	CHP	1,00000000	0,81	0,81	
Composição Auxiliar	104087	SINAPI	TERMOFUSORA PARA TUBOS E CONEXÕES EM PPR COM DIÂMETROS DE 20 A 63 MM, POTÊNCIA DE 800 W, TENSAO 220 V - DEPRECIAÇÃO. AF_05/2022	Depreciação, Juros, Impostos e Seguros, Manutenção e Materiais na Operação dos Equipamentos	H	1,00000000	0,04	0,04	
Composição Auxiliar	104089	SINAPI	TERMOFUSORA PARA TUBOS E CONEXÕES EM PPR COM DIÂMETROS DE 20 A 63 MM, POTÊNCIA DE 800 W, TENSAO 220 V - MANUTENÇÃO. AF_05/2022	Depreciação, Juros, Impostos e Seguros, Manutenção e Materiais na Operação dos Equipamentos	H	1,00000000	0,05	0,05	
Composição Auxiliar	104090	SINAPI	TERMOFUSORA PARA TUBOS E CONEXÕES EM PPR COM DIÂMETROS DE 20 A 63 MM, POTÊNCIA DE 800 W, TENSAO 220 V - MATERIAIS NA OPERAÇÃO. AF_05/2022	Depreciação, Juros, Impostos e Seguros, Manutenção e Materiais na Operação dos Equipamentos	H	1,00000000	0,71	0,71	
Composição Auxiliar	104088	SINAPI	TERMOFUSORA PARA TUBOS E CONEXÕES EM PPR COM DIÂMETROS DE 20 A 63 MM, POTÊNCIA DE 800 W, TENSAO 220 V - JUROS. AF_05/2022	Depreciação, Juros, Impostos e Seguros, Manutenção e Materiais na Operação dos Equipamentos	H	1,00000000	0,01	0,01	
				MO sem LS =>	0,00	LS =>	0,00	MO com LS =>	0,00
				Valor do BDI =>	0,16			Valor com BDI =>	0,97
	Código	Banco	Descrição	Tipo	Und	Quant.	Valor Unit	Total	
Composição	104087	SINAPI	TERMOFUSORA PARA TUBOS E CONEXÕES EM PPR COM DIÂMETROS DE 20 A 63 MM, POTÊNCIA DE 800 W, TENSAO 220 V - DEPRECIAÇÃO. AF_05/2022	Depreciação, Juros, Impostos e Seguros, Manutenção e Materiais na Operação dos Equipamentos	H	1,00000000	0,04	0,04	
Insumo	00038415	SINAPI	TERMOFUSORA PARA TUBOS E CONEXOES EM PPR COM DIAMETROS DE 20 A 63 MM, POTENCIA DE 800 W, TENSAO 220 V	Equipamento para Aquisição Permanente	UN	0,0000640	706,82	0,05	
				MO sem LS =>	0,00	LS =>	0,00	MO com LS =>	0,00
				Valor do BDI =>	0,00			Valor com BDI =>	0,04
	Código	Banco	Descrição	Tipo	Und	Quant.	Valor Unit	Total	
Composição	104088	SINAPI	TERMOFUSORA PARA TUBOS E CONEXÕES EM PPR COM DIÂMETROS DE 20 A 63 MM, POTÊNCIA DE 800 W, TENSAO 220 V - JUROS. AF_05/2022	Depreciação, Juros, Impostos e Seguros, Manutenção e Materiais na Operação dos Equipamentos	H	1,00000000	0,01	0,01	
Insumo	00038415	SINAPI	TERMOFUSORA PARA TUBOS E CONEXOES EM PPR COM DIAMETROS DE 20 A 63 MM, POTENCIA DE 800 W, TENSAO 220 V	Equipamento para Aquisição Permanente	UN	0,0000148	706,82	0,01	
				MO sem LS =>	0,00	LS =>	0,00	MO com LS =>	0,00
				Valor do BDI =>	0,00			Valor com BDI =>	0,01
	Código	Banco	Descrição	Tipo	Und	Quant.	Valor Unit	Total	
Composição	104089	SINAPI	TERMOFUSORA PARA TUBOS E CONEXÕES EM PPR COM DIÂMETROS DE 20 A 63 MM, POTÊNCIA DE 800 W, TENSAO 220 V - MANUTENÇÃO. AF_05/2022	Depreciação, Juros, Impostos e Seguros, Manutenção e Materiais na Operação dos Equipamentos	H	1,00000000	0,05	0,05	
Insumo	00038415	SINAPI	TERMOFUSORA PARA TUBOS E CONEXOES EM PPR COM DIAMETROS DE 20 A 63 MM, POTENCIA DE 800 W, TENSAO 220 V	Equipamento para Aquisição Permanente	UN	0,0000800	706,82	0,06	
				MO sem LS =>	0,00	LS =>	0,00	MO com LS =>	0,00
				Valor do BDI =>	0,01			Valor com BDI =>	0,06
	Código	Banco	Descrição	Tipo	Und	Quant.	Valor Unit	Total	

Composição	104090	SINAPI	TERMOFUSORA PARA TUBOS E CONEXÕES EM PPR COM DIÂMETROS DE 20 A 63 MM, POTÊNCIA DE 800 W, TENSAO 220 V - MATERIAIS NA OPERAÇÃO. AF_05/2022	Depreciação, Juros, Impostos e Seguros, Manutenção e Materiais na Operação dos Equipamentos	H	1,0000000	0,71	0,71	
Insumo	00002705	SINAPI	ENERGIA ELETRICA ATE 2000 KWH INDUSTRIAL, SEM DEMANDA	Franquia	KWH	0,6800000	1,05	0,71	
MO sem LS =>					0,00	LS =>	0,00	MO com LS =>	0,00
Valor do BDI =>					0,14	Valor com BDI =>			0,85
	Código	Banco	Descrição	Tipo	Und	Quant.	Valor Unit	Total	
Composição	91991	SINAPI	TOMADA ALTA DE EMBUTIR (1 MÓDULO), 2P+T 20 A, SEM SUPORTE E SEM PLACA - FORNECIMENTO E INSTALAÇÃO. AF_03/2023	Instalações Elétricas - Eletrodutos Embutidos, Cabos, Caixas, Tomadas e Interruptores	UN	1,0000000	41,94	41,94	
Composição Auxiliar	88247	SINAPI	AUXILIAR DE ELETRICISTA COM ENCARGOS COMPLEMENTARES	Livro SINAPI: Cálculos e Parâmetros	H	0,5110000	26,69	13,63	
Composição Auxiliar	88264	SINAPI	ELETRICISTA COM ENCARGOS COMPLEMENTARES	Livro SINAPI: Cálculos e Parâmetros	H	0,5110000	31,99	16,34	
Insumo	00038102	SINAPI	TOMADA 2P+T 20A, 250V (APENAS MODULO)	Material	UN	1,0000000	11,97	11,97	
MO sem LS =>					23,09	LS =>	0,00	MO com LS =>	23,09
Valor do BDI =>					8,70	Valor com BDI =>			50,64
	Código	Banco	Descrição	Tipo	Und	Quant.	Valor Unit	Total	
Composição	97914	SINAPI	TRANSPORTE COM CAMINHÃO BASCULANTE DE 6 M³, EM VIA URBANA PAVIMENTADA, DMT ATÉ 30 KM (UNIDADE: M3XKM). AF_07/2020	Transporte, Carga e Descarga de Materiais	M3XKM	1,0000000	3,25	3,25	
Composição Auxiliar	67826	SINAPI	CAMINHÃO BASCULANTE 6 M3 TOCO, PESO BRUTO TOTAL 16.000 KG, CARGA ÚTIL MÁXIMA 11.130 KG, DISTÂNCIA ENTRE EIXOS 5,36 M, POTÊNCIA 185 CV, INCLUSIVE CAÇAMBA METÁLICA - CHP DIURNO. AF_06/2014	Custos Horários Produtivo e Improdutivo dos Equipamentos	CHP	0,0139000	203,62	2,83	
Composição Auxiliar	67827	SINAPI	CAMINHÃO BASCULANTE 6 M3 TOCO, PESO BRUTO TOTAL 16.000 KG, CARGA ÚTIL MÁXIMA 11.130 KG, DISTÂNCIA ENTRE EIXOS 5,36 M, POTÊNCIA 185 CV, INCLUSIVE CAÇAMBA METÁLICA - CHI DIURNO. AF_06/2014	Custos Horários Produtivo e Improdutivo dos Equipamentos	CHI	0,0060000	70,65	0,42	
MO sem LS =>					0,45	LS =>	0,00	MO com LS =>	0,45
Valor do BDI =>					0,67	Valor com BDI =>			3,92
	Código	Banco	Descrição	Tipo	Und	Quant.	Valor Unit	Total	
Composição	88325	SINAPI	VIDRACEIRO COM ENCARGOS COMPLEMENTARES	Livro SINAPI: Cálculos e Parâmetros	H	1,0000000	26,91	26,91	
Composição Auxiliar	95387	SINAPI	CURSO DE CAPACITAÇÃO PARA VIDRACEIRO (ENCARGOS COMPLEMENTARES) - HORISTA	Livro SINAPI: Cálculos e Parâmetros	H	1,0000000	0,29	0,29	
Insumo	00037373	SINAPI	SEGURO - HORISTA (COLETADO CAIXA - ENCARGOS COMPLEMENTARES)	Encargos Complementares	H	1,0000000	0,11	0,11	
Insumo	00010489	SINAPI	VIDRACEIRO (HORISTA)	Mão de Obra	H	1,0000000	19,98	19,98	
Insumo	00043489	SINAPI	EPI - FAMILIA PEDREIRO - HORISTA (ENCARGOS COMPLEMENTARES - COLETADO CAIXA)	Encargos Complementares	H	1,0000000	1,62	1,62	
Insumo	00037372	SINAPI	EXAMES - HORISTA (COLETADO CAIXA - ENCARGOS COMPLEMENTARES)	Encargos Complementares	H	1,0000000	1,36	1,36	
Insumo	00043465	SINAPI	FERRAMENTAS - FAMILIA PEDREIRO - HORISTA (ENCARGOS COMPLEMENTARES - COLETADO CAIXA)	Encargos Complementares	H	1,0000000	0,71	0,71	

Insumo	00037370	SINAPI	ALIMENTACAO - HORISTA (COLETADO CAIXA - ENCARGOS COMPLEMENTARES)	Encargos Complementares	H	1,0000000	1,82	1,82
Insumo	00037371	SINAPI	TRANSPORTE - HORISTA (COLETADO CAIXA - ENCARGOS COMPLEMENTARES)	Encargos Complementares	H	1,0000000	1,02	1,02
				MO sem LS =>	20,27	LS =>	0,00	MO com LS => 20,27
				Valor do BDI =>	5,58			Valor com BDI => 32,49

Total sem BDI102.543,06

Total do BDI21.261,85

Total Geral123.804,91

2º Ten Henke (1ª BdaCMec)

Outros



Obra
Reforma cozinha 19 GAC

Bancos
SINAPI - 01/2026 - Rio Grande do Sul
ORSE - 11/2025 - Sergipe
SETOP - 07/2025 - Minas Gerais
CPOS/CDHU - 01/2026 - São Paulo

B.D.I.
20,75%

Encargos Sociais
Não Desonerado: embutido nos preços unitário dos insumos de mão de obra, de acordo com as bases.

Planilha Orçamentária Analítica

			SERVIÇOS TÉCNICOS E PROFISSIONAIS							10.530,19
1.1	Código	Banco	Descrição	Tipo	Und	Quant.	Valor Unit	Total		
Composição	90778	SINAPI	ENGENHEIRO CIVIL DE OBRA PLENO COM ENCARGOS COMPLEMENTARES	Livro SINAPI: Cálculos e Parâmetros	H	1,0000000	146,28	146,28		
Composição Auxiliar	95403	SINAPI	CURSO DE CAPACITAÇÃO PARA ENGENHEIRO CIVIL DE OBRA PLENO (ENCARGOS COMPLEMENTARES) - HORISTA	Livro SINAPI: Cálculos e Parâmetros	H	1,0000000	2,06	2,06		
Insumo	00037373	SINAPI	SEGURO - HORISTA (COLETADO CAIXA - ENCARGOS COMPLEMENTARES)	Encargos Complementares	H	1,0000000	0,11	0,11		
Insumo	00043462	SINAPI	FERRAMENTAS - FAMILIA ENGENHEIRO CIVIL - HORISTA (ENCARGOS COMPLEMENTARES - COLETADO CAIXA)	Encargos Complementares	H	1,0000000	0,02	0,02		
Insumo	00002707	SINAPI	ENGENHEIRO CIVIL DE OBRA PLENO (HORISTA)	Mão de Obra	H	1,0000000	139,90	139,90		
Insumo	00037370	SINAPI	ALIMENTACAO - HORISTA (COLETADO CAIXA - ENCARGOS COMPLEMENTARES)	Encargos Complementares	H	1,0000000	1,82	1,82		
Insumo	00037372	SINAPI	EXAMES - HORISTA (COLETADO CAIXA - ENCARGOS COMPLEMENTARES)	Encargos Complementares	H	1,0000000	1,36	1,36		
Insumo	00043486	SINAPI	EPI - FAMILIA ENGENHEIRO CIVIL - HORISTA (ENCARGOS COMPLEMENTARES - COLETADO CAIXA)	Encargos Complementares	H	1,0000000	1,01	1,01		
				MO sem LS =>	141,96	LS =>	0,00	MO com LS =>		
				Valor do BDI =>	30,35			Valor com BDI =>		
						Quant. =>	15,00	Preço Total =>		
								2.649,45		

1.2	Código	Banco	Descrição	Tipo	Und	Quant.	Valor Unit	Total
Composição	90776	SINAPI	ENCARREGADO GERAL COM ENCARGOS COMPLEMENTARES	Livro SINAPI: Cálculos e Parâmetros	H	1,0000000	78,07	78,07
Composição Auxiliar	95401	SINAPI	CURSO DE CAPACITAÇÃO PARA ENCARREGADO GERAL (ENCARGOS COMPLEMENTARES) - HORISTA	Livro SINAPI: Cálculos e Parâmetros	H	1,0000000	1,49	1,49
Insumo	00043463	SINAPI	FERRAMENTAS - FAMILIA ENCARREGADO GERAL - HORISTA (ENCARGOS COMPLEMENTARES - COLETADO CAIXA)	Encargos Complementares	H	1,0000000	0,12	0,12
Insumo	00004083	SINAPI	ENCARREGADO GERAL DE OBRAS (HORISTA)	Mão de Obra	H	1,0000000	70,74	70,74
Insumo	00037373	SINAPI	SEGURO - HORISTA (COLETADO CAIXA - ENCARGOS COMPLEMENTARES)	Encargos Complementares	H	1,0000000	0,11	0,11
Insumo	00037372	SINAPI	EXAMES - HORISTA (COLETADO CAIXA - ENCARGOS COMPLEMENTARES)	Encargos Complementares	H	1,0000000	1,36	1,36
Insumo	00037371	SINAPI	TRANSPORTE - HORISTA (COLETADO CAIXA - ENCARGOS COMPLEMENTARES)	Encargos Complementares	H	1,0000000	1,02	1,02

Insumo	00037370	SINAPI	ALIMENTACAO - HORISTA (COLETADO CAIXA - ENCARGOS COMPLEMENTARES)	Encargos Complementares	H	1,0000000	1,82	1,82	
Insumo	00043487	SINAPI	EPI - FAMILIA ENCARREGADO GERAL - HORISTA (ENCARGOS COMPLEMENTARES - COLETADO CAIXA)	Encargos Complementares	H	1,0000000	1,41	1,41	
				MO sem LS =>	72,23	LS =>	0,00	MO com LS =>	72,23
				Valor do BDI =>	16,19			Valor com BDI =>	94,26
						Quant. =>	76,88	Preço Total =>	7.246,70

1.3	Código	Banco	Descrição	Tipo	Und	Quant.	Valor Unit	Total	
Composição	CREA RS 001	Próprio	ART DE EXECUÇÃO - OBRAS ACIMA DE 15MIL REAIS	ASTU - ASSENTAMENTO DE TUBOS E PECAS	UN	1,0000000	262,55	262,55	
Insumo	CREA RS 001	Próprio	ART DE EXECUÇÃO - OBRAS ACIMA DE 15MIL REAIS	Taxas	UN	1,0000000	262,55	262,55	
				MO sem LS =>	0,00	LS =>	0,00	MO com LS =>	0,00
				Valor do BDI =>	54,47			Valor com BDI =>	317,02
						Quant. =>	2,00	Preço Total =>	634,04

2			SERVIÇOS COMPLEMENTARES						4.385,79
2.1	Código	Banco	Descrição	Tipo		Und	Quant.	Valor Unit	Total
Composição	73847/002	SINAPI	ALUGUEL CONTAINER/ESCRIT/WC C/1 VASO/1 LAV/1 MIC/4 CHUV LARG =2,20M COMPR=6,20M ALT=2,50M CHAPA ACO NERV TRAPEZ FORROC/ ISOL TERMO-ACUST CHASSIS REFORC PISO COMPENS NAVAL INCL INST ELETR/HIDRO-SANIT EXCL TRANSP/CARGA/DESCARGA	CANT - CANTEIRO DE OBRAS		MES	1,0000000	1.183,88	1.183,88
Insumo	00010432	SINAPI	MICTORIO INDIVIDUAL, SIFONADO, DE LOUCA BRANCA, SEM COMPLEMENTOS	Material		UN	0,1000000	426,39	42,64
Insumo	00007608	SINAPI	DUCHA / CHUVEIRO PLASTICO SIMPLES, 5", BRANCO, PARA ACOPLAR EM HASTE 1/2", AGUA FRIA	Material		UN	0,4000000	14,22	5,69
Insumo	00010775	SINAPI	LOCACAO DE CONTAINER 2,30 X 6,00 M, ALT. 2,50 M, COM 1 SANITARIO, PARA ESCRITORIO, COMPLETO, SEM DIVISORIAS INTERNAS (NAO INCLUI MOBILIZACAO/DESMOBILIZACAO)	Equipamento		MES	1,0000000	1.100,00	1.100,00
Insumo	00010420	SINAPI	BACIA SANITARIA (VASO) CONVENCIONAL, DE LOUCA BRANCA, SIFAO APARENTE, SAIDA VERTICAL (SEM ASSENTO)	Material		UN	0,1000000	244,90	24,49
Insumo	00010425	SINAPI	LAVATORIO DE LOUCA BRANCA, SUSPENSO (SEM COLUNA), DIMENSOES *40 X 30* CM	Material		UN	0,1000000	110,87	11,09
				MO sem LS =>	0,00	LS =>	0,00	MO com LS =>	0,00
				Valor do BDI =>	245,65			Valor com BDI =>	1.429,53
						Quant. =>	3,00	Preço Total =>	4.288,59

2.2	Código	Banco	Descrição	Tipo		Und	Quant.	Valor Unit	Total
Composição	95875	SINAPI	TRANSPORTE COM CAMINHÃO BASCULANTE DE 10 M³, EM VIA URBANA PAVIMENTADA, DMT ATÉ 30 KM (UNIDADE: M3XKM). AF_07/2020	Transporte, Carga e Descarga de Materiais		M3XKM	1,0000000	2,69	2,69
Composição Auxiliar	91387	SINAPI	CAMINHÃO BASCULANTE 10 M3, TRUCADO CABINE SIMPLES, PESO BRUTO TOTAL 23.000 KG, CARGA ÚTIL MÁXIMA 15.935 KG, DISTÂNCIA ENTRE EIXOS 4,80 M, POTÊNCIA 230 CV INCLUSIVE CAÇAMBA METÁLICA - CHI DIURNO. AF_06/2014	Custos Horários Produtivo e Improdutivo dos Equipamentos		CHI	0,0036000	82,11	0,29
Composição Auxiliar	91386	SINAPI	CAMINHÃO BASCULANTE 10 M3, TRUCADO CABINE SIMPLES, PESO BRUTO TOTAL 23.000 KG, CARGA ÚTIL MÁXIMA 15.935 KG, DISTÂNCIA ENTRE EIXOS 4,80 M, POTÊNCIA 230 CV INCLUSIVE CAÇAMBA METÁLICA - CHP DIURNO. AF_06/2014	Custos Horários Produtivo e Improdutivo dos Equipamentos		CHP	0,0083000	290,30	2,40
				MO sem LS =>	0,27	LS =>	0,00	MO com LS =>	0,27
				Valor do BDI =>	0,55			Valor com BDI =>	3,24
						Quant. =>	30,00	Preço Total =>	97,20

3			SERVIÇOS PRELIMINARES						108.738,43
3.1			DEMOLIÇÕES						8.052,92
3.1.1	Código	Banco	Descrição	Tipo	Und	Quant.	Valor Unit	Total	
Composição	97633	SINAPI	DEMOLIÇÃO DE REVESTIMENTO CERÂMICO, DE FORMA MANUAL, SEM REAPROVEITAMENTO. AF_09/2023	Demolições e Remoções	m²	1,0000000	26,05	26,05	
Composição Auxiliar	88316	SINAPI	SERVENTE COM ENCARGOS COMPLEMENTARES	Livro SINAPI: Cálculos e Parâmetros	H	0,7740000	24,83	19,21	
Composição Auxiliar	88256	SINAPI	AZULEJISTA OU LADRILHEIRO COM ENCARGOS COMPLEMENTARES	Livro SINAPI: Cálculos e Parâmetros	H	0,2301000	29,73	6,84	
				MO sem LS =>	19,43	LS =>	0,00	MO com LS =>	19,43
				Valor do BDI =>	5,40			Valor com BDI =>	31,45
						Quant. =>	200,00	Preço Total =>	6.290,00

3.1.2	Código	Banco	Descrição	Tipo	Und	Quant.	Valor Unit	Total	
Composição	97640	SINAPI	REMOÇÃO DE FORROS DE DRYWALL, PVC E FIBROMINERAL, DE FORMA MANUAL, SEM REAPROVEITAMENTO. AF_09/2023	Demolições e Remoções	m²	1,0000000	2,31	2,31	
Composição Auxiliar	88278	SINAPI	MONTADOR DE ESTRUTURAS METÁLICAS COM ENCARGOS COMPLEMENTARES	Livro SINAPI: Cálculos e Parâmetros	H	0,0229000	31,14	0,71	
Composição Auxiliar	88316	SINAPI	SERVENTE COM ENCARGOS COMPLEMENTARES	Livro SINAPI: Cálculos e Parâmetros	H	0,0647000	24,83	1,60	
				MO sem LS =>	1,77	LS =>	0,00	MO com LS =>	1,77
				Valor do BDI =>	0,47			Valor com BDI =>	2,78

Quant. => 80,00 Preço Total => 222,40

3.1.3	Código	Banco	Descrição	Tipo	Und	Quant.	Valor Unit	Total	
Composição	97662	SINAPI	REMOÇÃO DE TUBULAÇÕES (TUBOS E CONEXÕES) DE ÁGUA FRIA, DE FORMA MANUAL, SEM REAPROVEITAMENTO. AF_09/2023	Demolições e Remoções	M	1,0000000	0,58	0,58	
Composição Auxiliar	88316	SINAPI	SERVENTE COM ENCARGOS COMPLEMENTARES	Livro SINAPI: Cálculos e Parâmetros	H	0,0166000	24,83	0,41	
Composição Auxiliar	88267	SINAPI	ENCANADOR OU BOMBEIRO HIDRÁULICO COM ENCARGOS COMPLEMENTARES	Livro SINAPI: Cálculos e Parâmetros	H	0,0059000	29,41	0,17	
				MO sem LS =>	0,43	LS =>	0,00	MO com LS =>	0,43
				Valor do BDI =>	0,12			Valor com BDI =>	0,70
					Quant. =>	8,00	Preço Total =>		5,60

3.1.4	Código	Banco	Descrição	Tipo	Und	Quant.	Valor Unit	Total	
Composição	97622	SINAPI	DEMOLIÇÃO DE ALVENARIA DE BLOCO FURADO, DE FORMA MANUAL, SEM REAPROVEITAMENTO. AF_09/2023	Demolições e Remoções	m³	1,0000000	65,09	65,09	
Composição Auxiliar	88316	SINAPI	SERVENTE COM ENCARGOS COMPLEMENTARES	Livro SINAPI: Cálculos e Parâmetros	H	2,1957000	24,83	54,51	
Composição Auxiliar	88309	SINAPI	PEDREIRO COM ENCARGOS COMPLEMENTARES	Livro SINAPI: Cálculos e Parâmetros	H	0,3541000	29,88	10,58	
				MO sem LS =>	48,29	LS =>	0,00	MO com LS =>	48,29
				Valor do BDI =>	13,50			Valor com BDI =>	78,59
						Quant. =>	3,00	Preço Total =>	235,77

3.1.5	Código	Banco	Descrição	Tipo	Und	Quant.	Valor Unit	Total	
Composição	90443	SINAPI	RASGO LINEAR MANUAL EM ALVENARIA, PARA RAMAIS/ DISTRIBUIÇÃO DE INSTALAÇÕES HIDRÁULICAS, DIÂMETROS MENORES OU IGUAIS A 40 MM. AF_09/2023	Rasgos e Fixações	M	1,0000000	8,59	8,59	
Composição Auxiliar	88248	SINAPI	AUXILIAR DE ENCANADOR OU BOMBEIRO HIDRÁULICO COM ENCARGOS COMPLEMENTARES	Livro SINAPI: Cálculos e Parâmetros	H	0,0660000	25,72	1,69	
Composição Auxiliar	88267	SINAPI	ENCANADOR OU BOMBEIRO HIDRÁULICO COM ENCARGOS COMPLEMENTARES	Livro SINAPI: Cálculos e Parâmetros	H	0,2348000	29,41	6,90	
				MO sem LS =>	6,75	LS =>	0,00	MO com LS =>	6,75
				Valor do BDI =>	1,78			Valor com BDI =>	10,37
						Quant. =>	10,00	Preço Total =>	103,70

3.1.6	Código	Banco	Descrição	Tipo	Und	Quant.	Valor Unit	Total
-------	--------	-------	-----------	------	-----	--------	------------	-------

Composição	97647	SINAPI	REMOÇÃO DE TELHAS DE FIBROCIMENTO METÁLICA E CERÂMICA, DE FORMA MANUAL, SEM REAPROVEITAMENTO. AF_09/2023	Demolições e Remoções	m²	1,0000000	4,04	4,04	
Composição Auxiliar	88316	SINAPI	SERVENTE COM ENCARGOS COMPLEMENTARES	Livro SINAPI: Cálculos e Parâmetros	H	0,1153000	24,83	2,86	
Composição Auxiliar	88323	SINAPI	TELHADISTA COM ENCARGOS COMPLEMENTARES	Livro SINAPI: Cálculos e Parâmetros	H	0,0408000	28,94	1,18	
MO sem LS =>					3,02	LS =>	0,00	MO com LS =>	3,02
Valor do BDI =>					0,83			Valor com BDI =>	4,87
						Quant. =>	10,00	Preço Total =>	48,70

3.1.7	Código	Banco	Descrição	Tipo		Und	Quant.	Valor Unit	Total
Composição	90444	SINAPI	RASGO LINEAR MECANIZADO EM CONTRAPISO, PARA RAMAIS/ DISTRIBUIÇÃO DE INSTALAÇÕES HIDRÁULICAS, DIÂMETROS MENORES OU IGUAIS A 40 MM. AF_09/2023_PS	Rasgos e Fixações		M	1,0000000	9,55	9,55
Composição Auxiliar	102274	SINAPI	MARTELO DEMOLIDOR ELÉTRICO, COM POTÊNCIA DE 2.000 W, 1.000 IMPACTOS POR MINUTO, PESO DE 30 KG - CHI DIURNO. AF_01/2021	Custos Horários Produtivo e Improdutivo dos Equipamentos		CHI	0,1632000	1,07	0,17
Composição Auxiliar	88248	SINAPI	AUXILIAR DE ENCANADOR OU BOMBEIRO HIDRÁULICO COM ENCARGOS COMPLEMENTARES	Livro SINAPI: Cálculos e Parâmetros		H	0,0646000	25,72	1,66
Composição Auxiliar	88298	SINAPI	OPERADOR DE MARTELETE OU MARTELETEIRO COM ENCARGOS COMPLEMENTARES	Livro SINAPI: Cálculos e Parâmetros		H	0,2298000	32,47	7,46
Composição Auxiliar	102275	SINAPI	MARTELO DEMOLIDOR ELÉTRICO, COM POTÊNCIA DE 2.000 W, 1.000 IMPACTOS POR MINUTO, PESO DE 30 KG - CHP DIURNO. AF_01/2021	Custos Horários Produtivo e Improdutivo dos Equipamentos		CHP	0,0668000	3,93	0,26
				MO sem LS =>	7,48	LS =>	0,00	MO com LS =>	7,48
				Valor do BDI =>	1,98			Valor com BDI =>	11,53
						Quant. =>	30,00	Preço Total =>	345,90

3.1.8	Código	Banco	Descrição	Tipo	Und	Quant.	Valor Unit	Total
Composição	103345	SINAPI	ALVENARIA DE VEDAÇÃO DE BLOCOS CERÂMICOS FURADOS NA VERTICAL DE 11,5X19X29 CM (ESPESSURA 11,5 CM) E ARGAMASSA DE ASSENTAMENTO COM PREPARO MANUAL. AF_12/2021	Alvenaria de Vedação	m²	1,0000000	88,49	88,49
Composição Auxiliar	88309	SINAPI	PEDREIRO COM ENCARGOS COMPLEMENTARES	Livro SINAPI: Cálculos e Parâmetros	H	0,9600000	29,88	28,68
Composição Auxiliar	87369	SINAPI	ARGAMASSA TRAÇO 1:2:8 (EM VOLUME DE CIMENTO, CAL E AREIA MÉDIA ÚMIDA) PARA EMBOÇO/MASSA ÚNICA/ASSENTAMENTO DE ALVENARIA DE VEDAÇÃO, PREPARO MANUAL. AF_08/2019	Argamassas	m³	0,0122000	748,62	9,13
Composição Auxiliar	88316	SINAPI	SERVENTE COM ENCARGOS COMPLEMENTARES	Livro SINAPI: Cálculos e Parâmetros	H	0,4800000	24,83	11,91
Insumo	00044466	SINAPI	BLOCO CERAMICO / TIJOLO VAZADO PARA ALVENARIA DE VEDACAO, FUROS NA VERTICAL DE 11,5 X 19 X 29 CM (L X A X C)	Material	UN	18,1400000	2,04	37,01

Insumo	00034558	SINAPI	TELA DE ACO SOLDADA GALVANIZADA/ZINCADA PARA ALVENARIA, FIO D = *1,20 A 1,70* MM, MALHA 15 X 15 MM, (C X L) *50 X 10,5* CM	Material	M	0,4200000	3,24	1,36	
Insumo	00037395	SINAPI	PINO DE ACO COM FURO, HASTE = 27 MM (ACAO DIRETA)	Material	CENTO	0,0100000	41,93	0,42	
				MO sem LS =>	33,54	LS =>	0,00	MO com LS =>	33,54
				Valor do BDI =>	18,36			Valor com BDI =>	106,85
						Quant. =>	5,00	Preço Total =>	534,25

3.1.9	Código	Banco	Descrição	Tipo	Und	Quant.	Valor Unit	Total	
Composição	87549	SINAPI	EMBOÇO, EM ARGAMASSA TRAÇO 1:2:8, PREPARO MECÂNICO, APLICADO MANUALMENTE EM PAREDES INTERNAS DE AMBIENTES COM ÁREA ENTRE 5M² E 10M², E = 10MM, COM TALISCAS. AF_03/2024	Massa Única Interna	m²	1,0000000	26,97	26,97	
Composição Auxiliar	88309	SINAPI	PEDREIRO COM ENCARGOS COMPLEMENTARES	Livro SINAPI: Cálculos e Parâmetros	H	0,3468000	29,88	10,36	
Composição Auxiliar	88316	SINAPI	SERVENTE COM ENCARGOS COMPLEMENTARES	Livro SINAPI: Cálculos e Parâmetros	H	0,1734000	24,83	4,30	
Composição Auxiliar	87292	SINAPI	ARGAMASSA TRAÇO 1:2:8 (EM VOLUME DE CIMENTO, CAL E AREIA MÉDIA ÚMIDA) PARA EMBOÇO/MASSA ÚNICA/ASSENTAMENTO DE ALVENARIA DE VEDAÇÃO, PREPARO MECÂNICO COM BETONEIRA 400 L. AF_08/2019	Argamassas	m³	0,0194000	634,75	12,31	
				MO sem LS =>	13,65	LS =>	0,00	MO com LS =>	13,65
				Valor do BDI =>	5,59			Valor com BDI =>	32,56
						Quant. =>	5,00	Preço Total =>	162,80

3.1.10	Código	Banco	Descrição	Tipo	Und	Quant.	Valor Unit	Total	
Composição	87879	SINAPI	CHAPISCO APLICADO EM ALVENARIAS E ESTRUTURAS DE CONCRETO INTERNAS, COM COLHER DE PEDREIRO. ARGAMASSA TRAÇO 1:3 COM PREPARO EM BETONEIRA 400L. AF_10/2022	Chapisco	m²	1,0000000	4,94	4,94	
Composição Auxiliar	88309	SINAPI	PEDREIRO COM ENCARGOS COMPLEMENTARES	Livro SINAPI: Cálculos e Parâmetros	H	0,0681000	29,88	2,03	
Composição Auxiliar	87313	SINAPI	ARGAMASSA TRAÇO 1:3 (EM VOLUME DE CIMENTO E AREIA GROSSA ÚMIDA) PARA CHAPISCO CONVENCIONAL, PREPARO MECÂNICO COM BETONEIRA 400 L. AF_08/2019	Argamassas	m³	0,0037000	618,36	2,28	
Composição Auxiliar	88316	SINAPI	SERVENTE COM ENCARGOS COMPLEMENTARES	Livro SINAPI: Cálculos e Parâmetros	H	0,0255000	24,83	0,63	
				MO sem LS =>	2,48	LS =>	0,00	MO com LS =>	2,48
				Valor do BDI =>	1,02			Valor com BDI =>	5,96
						Quant. =>	5,00	Preço Total =>	29,80

3.1.11	Código	Banco	Descrição	Tipo	Und	Quant.	Valor Unit	Total	
Composição	104793	SINAPI	REMOÇÃO DE CABOS ELÉTRICOS, COM SEÇÃO MAIOR QUE 2,5 MM² E MENOR QUE 10 MM², DE FORMA MANUAL, SEM REAPROVEITAMENTO. AF_09/2023	Demolições e Remoções	M	1,0000000	0,62	0,62	
Composição Auxiliar	88264	SINAPI	ELETRICISTA COM ENCARGOS COMPLEMENTARES	Livro SINAPI: Cálculos e Parâmetros	H	0,0062000	31,99	0,19	
Composição Auxiliar	88316	SINAPI	SERVENTE COM ENCARGOS COMPLEMENTARES	Livro SINAPI: Cálculos e Parâmetros	H	0,0176000	24,83	0,43	
				MO sem LS =>	0,47	LS =>	0,00	MO com LS =>	0,47
				Valor do BDI =>	0,12			Valor com BDI =>	0,74
					Quant. =>	100,00	Preço Total =>		74,00

3.2			HIDROSSANITÁRIO					11.463,67	
3.2.1	Código	Banco	Descrição	Tipo	Und	Quant.	Valor Unit	Total	
Composição	104330	SINAPI	RALO LINEAR, EM PVC COM GRELHA INOX, JUNTA SOLDÁVEL, FORNECIDO E INSTALADO EM RAMAL DE DESCARGA OU EM RAMAL DE ESGOTO SANITÁRIO. AF_08/2022	Instalações Prediais de Esgoto - Caixas e Ralos	UN	1,0000000	204,13	204,13	
Composição Auxiliar	88267	SINAPI	ENCANADOR OU BOMBEIRO HIDRÁULICO COM ENCARGOS COMPLEMENTARES	Livro SINAPI: Cálculos e Parâmetros	H	0,4162000	29,41	12,24	
Composição Auxiliar	88248	SINAPI	AUXILIAR DE ENCANADOR OU BOMBEIRO HIDRÁULICO COM ENCARGOS COMPLEMENTARES	Livro SINAPI: Cálculos e Parâmetros	H	0,4162000	25,72	10,70	
Insumo	00038383	SINAPI	LIXA D'AGUA EM FOLHA, COR PRETA, GRAO 100	Material	UN	0,0360000	2,17	0,08	
Insumo	00044831	SINAPI	RALO LINEAR EM PVC, COM GRELHA LISA EM ACO INOX, LARGURA 5,50 CM E COMPRIMENTO *70* CM	Material	UN	1,0000000	180,00	180,00	
Insumo	00020083	SINAPI	SOLUCAO PREPARADORA / LIMPADORA PARA PVC, FRASCO COM 1000 CM3	Material	UN	0,0075000	95,02	0,71	
Insumo	00000122	SINAPI	ADESIVO PLASTICO PARA PVC, FRASCO COM *850* GR	Material	UN	0,0049000	83,86	0,41	
				MO sem LS =>	17,82	LS =>	0,00	MO com LS =>	17,82
				Valor do BDI =>	42,35			Valor com BDI =>	246,48
					Quant. =>	19,00	Preço Total =>		4.683,12

3.2.2	Código	Banco	Descrição	Tipo	Und	Quant.	Valor Unit	Total
Composição	89709	SINAPI	RALO SIFONADO, PVC, DN 100 X 40 MM, JUNTA SOLDÁVEL, FORNECIDO E INSTALADO EM RAMAL DE DESCARGA OU EM RAMAL DE ESGOTO SANITÁRIO. AF_08/2022	Instalações Prediais de Esgoto - Caixas e Ralos	UN	1,0000000	24,22	24,22
Composição Auxiliar	88267	SINAPI	ENCANADOR OU BOMBEIRO HIDRÁULICO COM ENCARGOS COMPLEMENTARES	Livro SINAPI: Cálculos e Parâmetros	H	0,1652000	29,41	4,85
Composição Auxiliar	88248	SINAPI	AUXILIAR DE ENCANADOR OU BOMBEIRO HIDRÁULICO COM ENCARGOS COMPLEMENTARES	Livro SINAPI: Cálculos e Parâmetros	H	0,1652000	25,72	4,24
Insumo	00038383	SINAPI	LIXA D'AGUA EM FOLHA, COR PRETA, GRAO 100	Material	UN	0,0360000	2,17	0,08

Insumo	00011741	SINAPI	RALO SIFONADO CILINDRICO, PVC, 100 X 40 MM, COM GRELHA REDONDA BRANCA	Material	UN	1,0000000	13,94	13,94	
Insumo	00000122	SINAPI	ADESIVO PLASTICO PARA PVC, FRASCO COM *850* GR	Material	UN	0,0049000	83,86	0,41	
Insumo	00020083	SINAPI	SOLUCAO PREPARADORA / LIMPADORA PARA PVC, FRASCO COM 1000 CM3	Material	UN	0,0075000	95,02	0,71	
				MO sem LS =>	7,07	LS =>	0,00	MO com LS =>	7,07
				Valor do BDI =>	5,02			Valor com BDI =>	29,24
						Quant. =>	1,00	Preço Total =>	29,24

3.2.3	Código	Banco	Descrição	Tipo	Und	Quant.	Valor Unit	Total	
Composição	89356	SINAPI	TUBO, PVC, SOLDÁVEL, DE 25MM, INSTALADO EM RAMAL OU SUB-RAMAL DE ÁGUA - FORNECIMENTO E INSTALAÇÃO. AF_06/2022	Instalações Prediais de Água Fria em PVC	M	1,0000000	26,48	26,48	
Composição Auxiliar	88248	SINAPI	AUXILIAR DE ENCANADOR OU BOMBEIRO HIDRÁULICO COM ENCARGOS COMPLEMENTARES	Livro SINAPI: Cálculos e Parâmetros	H	0,3800000	25,72	9,77	
Composição Auxiliar	88267	SINAPI	ENCANADOR OU BOMBEIRO HIDRÁULICO COM ENCARGOS COMPLEMENTARES	Livro SINAPI: Cálculos e Parâmetros	H	0,3800000	29,41	11,17	
Insumo	00038383	SINAPI	LIXA D'AGUA EM FOLHA, COR PRETA, GRAO 100	Material	UN	0,0886000	2,17	0,19	
Insumo	00009868	SINAPI	TUBO PVC, SOLDAVEL, DE 25 MM, AGUA FRIA (NBR-5648)	Material	M	1,0493000	5,10	5,35	
				MO sem LS =>	16,28	LS =>	0,00	MO com LS =>	16,28
				Valor do BDI =>	5,49			Valor com BDI =>	31,97
						Quant. =>	40,00	Preço Total =>	1.278,80

3.2.4	Código	Banco	Descrição	Tipo	Und	Quant.	Valor Unit	Total	
Composição	89848	SINAPI	TUBO PVC, SERIE NORMAL, ESGOTO PREDIAL, DN 100 MM, FORNECIDO E INSTALADO EM SUBCOLETOR AÉREO DE ESGOTO SANITÁRIO. AF_08/2022	Instalações Prediais de Esgoto - Tubos e Conexões	M	1,0000000	32,00	32,00	
Composição Auxiliar	88267	SINAPI	ENCANADOR OU BOMBEIRO HIDRÁULICO COM ENCARGOS COMPLEMENTARES	Livro SINAPI: Cálculos e Parâmetros	H	0,2396000	29,41	7,04	
Composição Auxiliar	88248	SINAPI	AUXILIAR DE ENCANADOR OU BOMBEIRO HIDRÁULICO COM ENCARGOS COMPLEMENTARES	Livro SINAPI: Cálculos e Parâmetros	H	0,2396000	25,72	6,16	
Insumo	00038383	SINAPI	LIXA D'AGUA EM FOLHA, COR PRETA, GRAO 100	Material	UN	0,0133000	2,17	0,03	
Insumo	00009836	SINAPI	TUBO PVC SERIE NORMAL, DN 100 MM, PARA ESGOTO PREDIAL (NBR 5688)	Material	M	1,0549000	17,81	18,79	
				MO sem LS =>	10,26	LS =>	0,00	MO com LS =>	10,26
				Valor do BDI =>	6,64			Valor com BDI =>	38,64
						Quant. =>	2,00	Preço Total =>	77,28

3.2.5	Código	Banco	Descrição	Tipo	Und	Quant.	Valor Unit	Total	
Composição	96731	SINAPI	TUBO, PPR, DN 50 MM, CLASSE PN 25, INSTALADO EM RESERVAÇÃO PREDIAL DE ÁGUA - FORNECIMENTO E INSTALAÇÃO. AF_04/2024	Instalações Hidráulicas - Reservação e Bombas de Recalque	M	1,0000000	58,32	58,32	
Composição Auxiliar	104091	SINAPI	TERMOFUSORA PARA TUBOS E CONEXÕES EM PPR COM DIÂMETROS DE 20 A 63 MM, POTÊNCIA DE 800 W, TENSAO 220 V - CHP DIURNO. AF_05/2022	Custos Horários Produtivo e Improdutivo dos Equipamentos	CHP	0,1309000	0,81	0,10	
Composição Auxiliar	88267	SINAPI	ENCANADOR OU BOMBEIRO HIDRÁULICO COM ENCARGOS COMPLEMENTARES	Livro SINAPI: Cálculos e Parâmetros	H	0,1912000	29,41	5,62	
Composição Auxiliar	104092	SINAPI	TERMOFUSORA PARA TUBOS E CONEXÕES EM PPR COM DIÂMETROS DE 20 A 63 MM, POTÊNCIA DE 800 W, TENSAO 220 V - CHI DIURNO. AF_05/2022	Custos Horários Produtivo e Improdutivo dos Equipamentos	CHI	0,0603000	0,05	0,00	
Composição Auxiliar	88248	SINAPI	AUXILIAR DE ENCANADOR OU BOMBEIRO HIDRÁULICO COM ENCARGOS COMPLEMENTARES	Livro SINAPI: Cálculos e Parâmetros	H	0,1912000	25,72	4,91	
Insumo	00038982	SINAPI	TUBO PPR, CLASSE PN 25, DN 50 MM, PARA AGUA QUENTE E FRIA PREDIAL	Material	M	1,0667000	44,71	47,69	
				MO sem LS =>	8,18	LS =>	0,00	MO com LS =>	8,18
				Valor do BDI =>	12,10			Valor com BDI =>	70,42
						Quant. =>	23,00	Preço Total =>	1.619,66

3.2.6	Código	Banco	Descrição	Tipo	Und	Quant.	Valor Unit	Total	
Composição	89712	SINAPI	TUBO PVC, SERIE NORMAL, ESGOTO PREDIAL, DN 50 MM, FORNECIDO E INSTALADO EM RAMAL DE DESCARGA OU RAMAL DE ESGOTO SANITÁRIO. AF_08/2022	Instalações Prediais de Esgoto - Tubos e Conexões	M	1,0000000	31,11	31,11	
Composição Auxiliar	88248	SINAPI	AUXILIAR DE ENCANADOR OU BOMBEIRO HIDRÁULICO COM ENCARGOS COMPLEMENTARES	Livro SINAPI: Cálculos e Parâmetros	H	0,3182000	25,72	8,18	
Composição Auxiliar	88267	SINAPI	ENCANADOR OU BOMBEIRO HIDRÁULICO COM ENCARGOS COMPLEMENTARES	Livro SINAPI: Cálculos e Parâmetros	H	0,3182000	29,41	9,35	
Insumo	00009838	SINAPI	TUBO PVC SERIE NORMAL, DN 50 MM, PARA ESGOTO PREDIAL (NBR 5688)	Material	M	1,0549000	12,85	13,56	
Insumo	00038383	SINAPI	LIXA D'AGUA EM FOLHA, COR PRETA, GRAO 100	Material	UN	0,0177000	2,17	0,04	
				MO sem LS =>	13,63	LS =>	0,00	MO com LS =>	13,63
				Valor do BDI =>	6,45			Valor com BDI =>	37,56
						Quant. =>	6,00	Preço Total =>	225,36

3.2.7	Código	Banco	Descrição	Tipo	Und	Quant.	Valor Unit	Total
Composição	89732	SINAPI	JOELHO 45 GRAUS, PVC, SERIE NORMAL, ESGOTO PREDIAL, DN 50 MM, JUNTA ELÁSTICA, FORNECIDO E INSTALADO EM RAMAL DE DESCARGA OU RAMAL DE ESGOTO SANITÁRIO. AF_08/2022	Instalações Prediais de Esgoto - Tubos e Conexões	UN	1,0000000	17,29	17,29
Composição Auxiliar	88267	SINAPI	ENCANADOR OU BOMBEIRO HIDRÁULICO COM ENCARGOS COMPLEMENTARES	Livro SINAPI: Cálculos e Parâmetros	H	0,1379000	29,41	4,05

Composição Auxiliar	88248	SINAPI	AUXILIAR DE ENCANADOR OU BOMBEIRO HIDRÁULICO COM ENCARGOS COMPLEMENTARES	Livro SINAPI: Cálculos e Parâmetros	H	0,1379000	25,72	3,54	
Insumo	00020078	SINAPI	PASTA LUBRIFICANTE PARA TUBOS E CONEXOES COM JUNTA ELASTICA, EMBALAGEM DE *400* GR (USO EM PVC, ACO, POLIETILENO E OUTROS)	Material	UN	0,0500000	34,61	1,73	
Insumo	00003518	SINAPI	JOELHO PVC, SOLDAVEL, PB, 45 GRAUS, DN 50 MM, PARA ESGOTO PREDIAL	Material	UN	1,0000000	4,53	4,53	
Insumo	00000296	SINAPI	ANEL BORRACHA PARA TUBO ESGOTO PREDIAL, DN 50 MM (NBR 5688)	Material	UN	2,0000000	1,72	3,44	
				MO sem LS =>	5,90	LS =>	0,00	MO com LS =>	5,90
				Valor do BDI =>	3,58			Valor com BDI =>	20,87
						Quant. =>	3,00	Preço Total =>	62,61

3.2.8	Código	Banco	Descrição	Tipo	Und	Quant.	Valor Unit	Total	
Composição	89810	SINAPI	JOELHO 45 GRAUS, PVC, SERIE NORMAL, ESGOTO PREDIAL, DN 100 MM, JUNTA ELÁSTICA, FORNECIDO E INSTALADO EM PRUMADA DE ESGOTO SANITÁRIO OU VENTILAÇÃO. AF_08/2022	Instalações Prediais de Esgoto - Tubos e Conexões	UN	1,0000000	32,97	32,97	
Composição Auxiliar	88267	SINAPI	ENCANADOR OU BOMBEIRO HIDRÁULICO COM ENCARGOS COMPLEMENTARES	Livro SINAPI: Cálculos e Parâmetros	H	0,2172000	29,41	6,38	
Composição Auxiliar	88248	SINAPI	AUXILIAR DE ENCANADOR OU BOMBEIRO HIDRÁULICO COM ENCARGOS COMPLEMENTARES	Livro SINAPI: Cálculos e Parâmetros	H	0,2172000	25,72	5,58	
Insumo	00003528	SINAPI	JOELHO PVC, SOLDAVEL, PB, 45 GRAUS, DN 100 MM, PARA ESGOTO PREDIAL	Material	UN	1,0000000	10,93	10,93	
Insumo	00000301	SINAPI	ANEL BORRACHA PARA TUBO ESGOTO PREDIAL, DN 100 MM (NBR 5688)	Material	UN	2,0000000	3,05	6,10	
Insumo	00020078	SINAPI	PASTA LUBRIFICANTE PARA TUBOS E CONEXOES COM JUNTA ELASTICA, EMBALAGEM DE *400* GR (USO EM PVC, ACO, POLIETILENO E OUTROS)	Material	UN	0,1150000	34,61	3,98	
				MO sem LS =>	9,30	LS =>	0,00	MO com LS =>	9,30
				Valor do BDI =>	6,84			Valor com BDI =>	39,81
						Quant. =>	1,00	Preço Total =>	39,81

3.2.9	Código	Banco	Descrição	Tipo	Und	Quant.	Valor Unit	Total
Composição	96691	SINAPI	JOELHO 45 GRAUS, PPR, DN 50 MM, CLASSE PN 25, INSTALADO EM PRUMADA DE ÁGUA FORNECIMENTO E INSTALAÇÃO . AF_08/2022	Instalações Hidráulicas em PPR	UN	1,0000000	40,00	40,00
Composição Auxiliar	88248	SINAPI	AUXILIAR DE ENCANADOR OU BOMBEIRO HIDRÁULICO COM ENCARGOS COMPLEMENTARES	Livro SINAPI: Cálculos e Parâmetros	H	0,3089000	25,72	7,94
Composição Auxiliar	104092	SINAPI	TERMOFUSORA PARA TUBOS E CONEXÕES EM PPR COM DIÂMETROS DE 20 A 63 MM, POTÊNCIA DE 800 W, TENSAO 220 V - CHI DIURNO. AF_05/2022	Custos Horários Produtivo e Improdutivo dos Equipamentos	CHI	0,0973000	0,05	0,00
Composição Auxiliar	88267	SINAPI	ENCANADOR OU BOMBEIRO HIDRÁULICO COM ENCARGOS COMPLEMENTARES	Livro SINAPI: Cálculos e Parâmetros	H	0,3089000	29,41	9,08

Composição Auxiliar	104091	SINAPI	TERMOFUSORA PARA TUBOS E CONEXÕES EM PPR COM DIÂMETROS DE 20 A 63 MM, POTÊNCIA DE 800 W, TENSAO 220 V - CHP DIURNO. AF_05/2022	Custos Horários Produtivo e Improdutivo dos Equipamentos	CHP	0,2116000	0,81	0,17	
Insumo	00038988	SINAPI	JOELHO PPR 45 GRAUS, SOLDAVEL, F/F, DN 50 MM, PARA AQUA QUENTE E FRIA PREDIAL	Material	UN	1,0000000	22,81	22,81	
				MO sem LS =>	13,22	LS =>	0,00	MO com LS =>	13,22
				Valor do BDI =>	8,30			Valor com BDI =>	48,30
						Quant. =>	4,00	Preço Total =>	193,20

3.2.10	Código	Banco	Descrição	Tipo	Und	Quant.	Valor Unit	Total	
Composição	96621	SINAPI	LASTRO COM MATERIAL GRANULAR, APLICAÇÃO EM BLOCOS DE COROAMENTO, ESPESSURA DE *5 CM*. AF_01/2024	Lastro	m³	1,0000000	227,52	227,52	
Composição Auxiliar	91277	SINAPI	PLACA VIBRATÓRIA REVERSÍVEL COM MOTOR 4 TEMPOS A GASOLINA, FORÇA CENTRÍFUGA DE 25 KN (2500 KGF), POTÊNCIA 5,5 CV - CHP DIURNO. AF_08/2015	Custos Horários Produtivo e Improdutivo dos Equipamentos	CHP	0,0720000	10,84	0,78	
Composição Auxiliar	91278	SINAPI	PLACA VIBRATÓRIA REVERSÍVEL COM MOTOR 4 TEMPOS A GASOLINA, FORÇA CENTRÍFUGA DE 25 KN (2500 KGF), POTÊNCIA 5,5 CV - CHI DIURNO. AF_08/2015	Custos Horários Produtivo e Improdutivo dos Equipamentos	CHI	0,0670000	0,86	0,05	
Composição Auxiliar	88316	SINAPI	SERVENTE COM ENCARGOS COMPLEMENTARES	Livro SINAPI: Cálculos e Parâmetros	H	0,9670000	24,83	24,01	
Composição Auxiliar	88309	SINAPI	PEDREIRO COM ENCARGOS COMPLEMENTARES	Livro SINAPI: Cálculos e Parâmetros	H	2,2920000	29,88	68,48	
Insumo	00004718	SINAPI	PEDRA BRITADA N. 2 (19 A 38 MM) POSTO PEDREIRA/FORNECEDOR, SEM FRETE	Material	m³	1,3800000	97,25	134,21	
				MO sem LS =>	70,90	LS =>	0,00	MO com LS =>	70,90
				Valor do BDI =>	47,21			Valor com BDI =>	274,73
						Quant. =>	0,15	Preço Total =>	41,20

3.2.11	Código	Banco	Descrição	Tipo	Und	Quant.	Valor Unit	Total	
Composição	101159	SINAPI	ALVENARIA DE VEDAÇÃO DE BLOCOS CERÂMICOS MACIÇOS DE 5X10X20CM (ESPESSURA 10CM) E ARGAMASSA DE ASSENTAMENTO COM PREPARO EM BETONEIRA. AF_05/2020	Alvenarias Diversas	m²	1,0000000	143,87	143,87	
Composição Auxiliar	88316	SINAPI	SERVENTE COM ENCARGOS COMPLEMENTARES	Livro SINAPI: Cálculos e Parâmetros	H	0,9700000	24,83	24,08	
Composição Auxiliar	87292	SINAPI	ARGAMASSA TRAÇO 1:2:8 (EM VOLUME DE CIMENTO, CAL E AREIA MÉDIA ÚMIDA) PARA EMBOÇO/MASSA ÚNICA/ASSENTAMENTO DE ALVENARIA DE VEDAÇÃO, PREPARO MECÂNICO COM BETONEIRA 400 L. AF_08/2019	Argamassas	m³	0,0280000	634,75	17,77	
Composição Auxiliar	88309	SINAPI	PEDREIRO COM ENCARGOS COMPLEMENTARES	Livro SINAPI: Cálculos e Parâmetros	H	1,9390000	29,88	57,93	
Insumo	00007258	SINAPI	TIJOLO CERAMICO MACICO COMUM DE *5 X 10 X 20* CM (L X A X C)	Material	UN	73,4900000	0,60	44,09	
				MO sem LS =>	66,28	LS =>	0,00	MO com LS =>	66,28
				Valor do BDI =>	29,85			Valor com BDI =>	173,72

Quant. => 24,00 Preço Total => 4.169,28

3.2.12	Código	Banco	Descrição	Tipo	Und	Quant.	Valor Unit	Total		
Composição	87372	SINAPI	ARGAMASSA TRAÇO 1:3 (EM VOLUME DE CIMENTO E AREIA MÉDIA ÚMIDA) PARA CONTRAPISO, PREPARO MANUAL. AF_08/2019	Argamassas	m³	1,0000000	909,60	909,60		
Composição Auxiliar	88316	SINAPI	SERVENTE COM ENCARGOS COMPLEMENTARES	Livro SINAPI: Cálculos e Parâmetros	H	11,6500000	24,83	289,26		
Insumo	00001379	SINAPI	CIMENTO PORTLAND COMPOSTO CP II-32	Material	KG	563,5900000	0,89	501,60		
Insumo	00000370	SINAPI	AREIA MEDIA - POSTO JAZIDA/FORNECEDOR (RETIRADO NA JAZIDA, SEM TRANSPORTE)	Material	m³	1,2500000	95,00	118,75		
					MO sem LS =>	212,61	LS =>	0,00	MO com LS =>	212,61
					Valor do BDI =>	188,74			Valor com BDI =>	1.098,34
						Quant. =>	0,30	Preço Total =>		329,50

3.2.13	Código	Banco	Descrição	Tipo	Und	Quant.	Valor Unit	Total
Composição	C47094	Próprio	TAMPA DE CONCRETO ESP.= 5cm P/CAIXA EM ALVENARIA	QUADROS / CAIXAS	m²	1,0000000	264,77	264,77
Composição Auxiliar	88309	SINAPI	PEDREIRO COM ENCARGOS COMPLEMENTARES	Livro SINAPI: Cálculos e Parâmetros	H	0,3000000	29,88	8,96
Composição Auxiliar	88316	SINAPI	SERVENTE COM ENCARGOS COMPLEMENTARES	Livro SINAPI: Cálculos e Parâmetros	H	0,8000000	24,83	19,86
Composição Auxiliar	88238	SINAPI	AJUDANTE DE ARMADOR COM ENCARGOS COMPLEMENTARES	Livro SINAPI: Cálculos e Parâmetros	H	0,4600000	26,10	12,00
Composição Auxiliar	88261	SINAPI	CARPINTEIRO DE ESQUADRIAS COM ENCARGOS COMPLEMENTARES	Livro SINAPI: Cálculos e Parâmetros	H	2,4200000	27,94	67,61
Composição Auxiliar	88239	SINAPI	AJUDANTE DE CARPINTEIRO COM ENCARGOS COMPLEMENTARES	Livro SINAPI: Cálculos e Parâmetros	H	2,4200000	25,73	62,26
Composição Auxiliar	88245	SINAPI	ARMADOR COM ENCARGOS COMPLEMENTARES	Livro SINAPI: Cálculos e Parâmetros	H	0,4600000	29,66	13,64
Insumo	00004720	SINAPI	PEDRA BRITADA N. 0, OU PEDRISCO (4,8 A 9,5 MM) POSTO PEDREIRA/FORNECEDOR, SEM FRETE	Material	m³	0,0400000	111,69	4,47
Insumo	00013284	SINAPI	CIMENTO PORTLAND DE ALTO FORNO (AF) CP III-40	Material	KG	16,0000000	0,80	12,80
Insumo	00043059	SINAPI	ACO CA-60, 4,2 MM, OU 5,0 MM, OU 6,0 MM, OU 7,0 MM, VERGALHAO	Material	KG	5,2700000	7,63	40,21
Insumo	00000345	SINAPI	ARAME GALVANIZADO 18 BWG, D = 1,24MM (0,009 KG/M)	Material	KG	0,0900000	28,52	2,57
Insumo	00000370	SINAPI	AREIA MEDIA - POSTO JAZIDA/FORNECEDOR (RETIRADO NA JAZIDA, SEM TRANSPORTE)	Material	m³	0,0330000	95,00	3,14
Insumo	00006212	SINAPI	TABUA *2,5 X 30 CM EM PINUS, MISTA OU EQUIVALENTE DA REGIAO - BRUTA	Material	M	0,1200000	11,85	1,42
Insumo	00043681	SINAPI	CHAPA/PAINEL DE MADEIRA COMPENSADA RESINADA (MADEIRITE RESINADO ROSA) PARA FORMA DE CONCRETO, DE 2200 X 1100 MM, E = 8 A 12 MM	Material	m²	0,4000000	39,65	15,86

MO sem LS =>	140,91	LS =>	0,00	MO com LS =>	140,91
Valor do BDI =>	54,93			Valor com BDI =>	319,70
		Quant. =>	2,50	Preço Total =>	799,25

3.3			INSTALAÇÕES ELÉTRICAS						9.117,34
3.3.1	Código	Banco	Descrição	Tipo	Und	Quant.	Valor Unit	Total	
Composição	91969	SINAPI	INTERRUPTOR PARALELO (3 MÓDULOS), 10A/250V, INCLUINDO SUPORTE E PLACA - FORNECIMENTO E INSTALAÇÃO. AF_03/2023	Instalações Elétricas - Eletrodutos Embutidos, Cabos, Caixas, Tomadas e Interruptores	UN	1,0000000	93,38	93,38	
Composição Auxiliar	91946	SINAPI	SUPORTE PARAFUSADO COM PLACA DE ENCAIXE 4" X 2" MÉDIO (1,30 M DO PISO) PARA PONTO ELÉTRICO - FORNECIMENTO E INSTALAÇÃO. AF_03/2023	Instalações Elétricas - Eletrodutos Embutidos, Cabos, Caixas, Tomadas e Interruptores	UN	1,0000000	12,79	12,79	
Composição Auxiliar	91968	SINAPI	INTERRUPTOR PARALELO (3 MÓDULOS), 10A/250V, SEM SUPORTE E SEM PLACA - FORNECIMENTO E INSTALAÇÃO. AF_03/2023	Instalações Elétricas - Eletrodutos Embutidos, Cabos, Caixas, Tomadas e Interruptores	UN	1,0000000	80,59	80,59	
				MO sem LS =>	43,10	LS =>	0,00	MO com LS =>	43,10
				Valor do BDI =>	19,37			Valor com BDI =>	112,75
						Quant. =>	3,00	Preço Total =>	338,25

3.3.2	Código	Banco	Descrição	Tipo	Und	Quant.	Valor Unit	Total	
Composição	91855	SINAPI	ELETRODUTO FLEXÍVEL CORRUGADO REFORÇADO, PVC, DN 25 MM (3/4"), PARA CIRCUITOS TERMINAIS, INSTALADO EM PAREDE - FORNECIMENTO E INSTALAÇÃO. AF_03/2023	Instalações Elétricas - Eletrodutos Embutidos, Cabos, Caixas, Tomadas e Interruptores	M	1,0000000	13,59	13,59	
Composição Auxiliar	88264	SINAPI	ELETRICISTA COM ENCARGOS COMPLEMENTARES	Livro SINAPI: Cálculos e Parâmetros	H	0,1340000	31,99	4,28	
Composição Auxiliar	88247	SINAPI	AUXILIAR DE ELETRICISTA COM ENCARGOS COMPLEMENTARES	Livro SINAPI: Cálculos e Parâmetros	H	0,1340000	26,69	3,57	
Insumo	00039244	SINAPI	ELETRODUTO PVC FLEXIVEL CORRUGADO, REFORCADO, COR LARANJA, DE 25 MM, PARA LAJES E PISOS	Material	M	1,0170000	5,65	5,75	
				MO sem LS =>	6,05	LS =>	0,00	MO com LS =>	6,05
				Valor do BDI =>	2,81			Valor com BDI =>	16,40
						Quant. =>	40,00	Preço Total =>	656,00

3.3.3	Código	Banco	Descrição	Tipo	Und	Quant.	Valor Unit	Total
Composição	91834	SINAPI	ELETRODUTO FLEXÍVEL CORRUGADO, PVC, DN 25 MM (3/4"), PARA CIRCUITOS TERMINAIS, INSTALADO EM FORRO - FORNECIMENTO E INSTALAÇÃO. AF_03/2023	Instalações Elétricas - Eletrodutos Embutidos, Cabos, Caixas, Tomadas e Interruptores	M	1,0000000	20,71	20,71

Composição Auxiliar	91170	SINAPI	FIXAÇÃO DE TUBOS HORIZONTAIS DE PVC ÁGUA, PVC ESGOTO, PVC ÁGUA PLUVIAL, CPVC, PPR, COBRE OU AÇO, DIÂMETROS MENORES OU IGUAIS A 40 MM, COM ABRAÇADEIRA METÁLICA RÍGIDA TIPO U PERFIL 1 1/4", FIXADA EM PERFILADO EM LAJE. AF_09/2023_PS	Rasgos e Fixações	M	1,0000000	11,31	11,31		
Composição Auxiliar	88247	SINAPI	AUXILIAR DE ELETRICISTA COM ENCARGOS COMPLEMENTARES	Livro SINAPI: Cálculos e Parâmetros	H	0,0910000	26,69	2,42		
Composição Auxiliar	88264	SINAPI	ELETRICISTA COM ENCARGOS COMPLEMENTARES	Livro SINAPI: Cálculos e Parâmetros	H	0,0910000	31,99	2,91		
Insumo	00002688	SINAPI	ELETRODUTO PVC FLEXIVEL CORRUGADO, COR AMARELA, DE 25 MM	Material	M	1,1000000	3,70	4,07		
					MO sem LS =>	9,94	LS =>	0,00	MO com LS =>	9,94
					Valor do BDI =>	4,29			Valor com BDI =>	25,00
					Quant. =>	70,00	Preço Total =>	1.750,00		

3.3.4	Código	Banco	Descrição	Tipo	Und	Quant.	Valor Unit	Total		
Composição	91993	SINAPI	TOMADA ALTA DE EMBUTIR (1 MÓDULO), 2P+T 20 A, INCLUINDO SUPORTE E PLACA - FORNECIMENTO E INSTALAÇÃO. AF_03/2023	Instalações Elétricas - Eletrodutos Embutidos, Cabos, Caixas, Tomadas e Interruptores	UN	1,0000000	54,73	54,73		
Composição Auxiliar	91991	SINAPI	TOMADA ALTA DE EMBUTIR (1 MÓDULO), 2P+T 20 A, SEM SUPORTE E SEM PLACA - FORNECIMENTO E INSTALAÇÃO. AF_03/2023	Instalações Elétricas - Eletrodutos Embutidos, Cabos, Caixas, Tomadas e Interruptores	UN	1,0000000	41,94	41,94		
Composição Auxiliar	91946	SINAPI	SUPORTE PARAFUSADO COM PLACA DE ENCAIXE 4" X 2" MÉDIO (1,30 M DO PISO) PARA PONTO ELÉTRICO - FORNECIMENTO E INSTALAÇÃO. AF_03/2023	Instalações Elétricas - Eletrodutos Embutidos, Cabos, Caixas, Tomadas e Interruptores	UN	1,0000000	12,79	12,79		
					MO sem LS =>	28,87	LS =>	0,00	MO com LS =>	28,87
					Valor do BDI =>	11,35			Valor com BDI =>	66,08
					Quant. =>	15,00	Preço Total =>			991,20

3.3.5	Código	Banco	Descrição	Tipo	Und	Quant.	Valor Unit	Total	
Composição	91926	SINAPI	CABO DE COBRE FLEXÍVEL ISOLADO, 2,5 MM², ANTI-CHAMA 450/750 V, PARA CIRCUITOS TERMINAIS - FORNECIMENTO E INSTALAÇÃO. AF_03/2023	Instalações Elétricas - Eletrodutos Embutidos, Cabos, Caixas, Tomadas e Interruptores	M	1,0000000	4,62	4,62	
Composição Auxiliar	88264	SINAPI	ELETRICISTA COM ENCARGOS COMPLEMENTARES	Livro SINAPI: Cálculos e Parâmetros	H	0,0290000	31,99	0,92	
Composição Auxiliar	88247	SINAPI	AUXILIAR DE ELETRICISTA COM ENCARGOS COMPLEMENTARES	Livro SINAPI: Cálculos e Parâmetros	H	0,0290000	26,69	0,77	
Insumo	00001014	SINAPI	CABO DE COBRE, FLEXIVEL, CLASSE 4 OU 5, ISOLACAO EM PVC/A, ANTICHAMA BWF-B, 1 CONDUTOR, 450/750 V, SECAO NOMINAL 2,5 MM2	Material	M	1,2434000	2,34	2,91	
Insumo	00021127	SINAPI	FITA ISOLANTE ADESIVA ANTICHAMA, USO ATE 750 V, EM ROLO DE 19 MM X 5 M	Material	UN	0,0094000	3,41	0,03	
				MO sem LS =>	1,30	LS =>	0,00	MO com LS =>	1,30
				Valor do BDI =>	0,95			Valor com BDI =>	5,57

Quant. => 820,00 Preço Total => 4.567,40

3.3.6	Código	Banco	Descrição	Tipo	Und	Quant.	Valor Unit	Total	
Composição	91928	SINAPI	CABO DE COBRE FLEXÍVEL ISOLADO, 4 MM², ANTI-CHAMA 450/750 V, PARA CIRCUITOS TERMINAIS - FORNECIMENTO E INSTALAÇÃO. AF_03/2023	Instalações Elétricas - Eletrodutos Embutidos, Cabos, Caixas, Tomadas e Interruptores	M	1,0000000	7,13	7,13	
Composição Auxiliar	88264	SINAPI	ELETRICISTA COM ENCARGOS COMPLEMENTARES	Livro SINAPI: Cálculos e Parâmetros	H	0,0390000	31,99	1,24	
Composição Auxiliar	88247	SINAPI	AUXILIAR DE ELETRICISTA COM ENCARGOS COMPLEMENTARES	Livro SINAPI: Cálculos e Parâmetros	H	0,0390000	26,69	1,04	
Insumo	00021127	SINAPI	FITA ISOLANTE ADESIVA ANTICHAMA, USO ATE 750 V, EM ROLO DE 19 MM X 5 M	Material	UN	0,0094000	3,41	0,03	
Insumo	00000981	SINAPI	CABO DE COBRE, FLEXIVEL, CLASSE 4 OU 5, ISOLACAO EM PVC/A, ANTICHAMA BWF-B, 1 CONDUTOR, 450/750 V, SECAO NOMINAL 4 MM2	Material	M	1,2434000	3,88	4,82	
				MO sem LS =>	1,75	LS =>	0,00	MO com LS =>	1,75
				Valor do BDI =>	1,47			Valor com BDI =>	8,60
					Quant. =>	40,00	Preço Total =>		344,00

3.3.7	Código	Banco	Descrição	Tipo	Und	Quant.	Valor Unit	Total	
Composição	93653	SINAPI	DISJUNTOR MONOPOLAR TIPO DIN, CORRENTE NOMINAL DE 10A - FORNECIMENTO E INSTALAÇÃO. AF_07/2025	Instalações Elétricas - Quadros, Cabos, Disjuntores, Contatores e	UN	1,0000000	11,82	11,82	
Composição Auxiliar	88264	SINAPI	ELETRICISTA COM ENCARGOS COMPLEMENTARES	Livro SINAPI: Cálculos e Parâmetros	H	0,0354280	31,99	1,13	
Composição Auxiliar	88247	SINAPI	AUXILIAR DE ELETRICISTA COM ENCARGOS COMPLEMENTARES	Livro SINAPI: Cálculos e Parâmetros	H	0,0354280	26,69	0,94	
Insumo	00034653	SINAPI	DISJUNTOR TERMOMAGNETICO PARA TRILHO DIN (IEC), MONOPOLAR, 6 - 32 A	Material	UN	1,0000000	8,55	8,55	
Insumo	00001570	SINAPI	TERMINAL A COMPRESSAO EM COBRE ESTANHADO PARA CABO 2,5 MM2, 1 FURO E 1 COMPRESSAO, PARA PARAFUSO DE FIXACAO M5	Material	UN	1,0000000	1,20	1,20	
				MO sem LS =>	1,59	LS =>	0,00	MO com LS =>	1,59
				Valor do BDI =>	2,45			Valor com BDI =>	14,27
						Quant. =>	3,00	Preço Total =>	42,81

3.3.8	Código	Banco	Descrição	Tipo	Und	Quant.	Valor Unit	Total
Composição	93655	SINAPI	DISJUNTOR MONOPOLAR TIPO DIN, CORRENTE NOMINAL DE 20A - FORNECIMENTO E INSTALAÇÃO. AF_07/2025	Instalações Elétricas - Quadros, Cabos, Disjuntores, Contatores e	UN	1,0000000	12,85	12,85
Composição Auxiliar	88264	SINAPI	ELETRICISTA COM ENCARGOS COMPLEMENTARES	Livro SINAPI: Cálculos e Parâmetros	H	0,0468430	31,99	1,49
Composição Auxiliar	88247	SINAPI	AUXILIAR DE ELETRICISTA COM ENCARGOS COMPLEMENTARES	Livro SINAPI: Cálculos e Parâmetros	H	0,0468430	26,69	1,25

Insumo	00034653	SINAPI	DISJUNTOR TERMOMAGNETICO PARA TRILHO DIN (IEC), MONOPOLAR, 6 - 32 A	Material	UN	1,0000000	8,55	8,55	
Insumo	00001571	SINAPI	TERMINAL A COMPRESSAO EM COBRE ESTANHADO PARA CABO 4 MM2, 1 FURO E 1 COMPRESSAO, PARA PARAFUSO DE FIXACAO M5	Material	UN	1,0000000	1,56	1,56	
				MO sem LS =>	2,11	LS =>	0,00	MO com LS =>	2,11
				Valor do BDI =>	2,66			Valor com BDI =>	15,51
						Quant. =>	1,00	Preço Total =>	15,51

3.3.9	Código	Banco	Descrição	Tipo	Und	Quant.	Valor Unit	Total	
Composição	93656	SINAPI	DISJUNTOR MONOPOLAR TIPO DIN, CORRENTE NOMINAL DE 25A - FORNECIMENTO E INSTALAÇÃO. AF_07/2025	Instalações Elétricas - Quadros, Cabos, Disjuntores, Contatores e	UN	1,0000000	13,85	13,85	
Composição Auxiliar	88264	SINAPI	ELETRICISTA COM ENCARGOS COMPLEMENTARES	Livro SINAPI: Cálculos e Parâmetros	H	0,0639640	31,99	2,04	
Composição Auxiliar	88247	SINAPI	AUXILIAR DE ELETRICISTA COM ENCARGOS COMPLEMENTARES	Livro SINAPI: Cálculos e Parâmetros	H	0,0639640	26,69	1,70	
Insumo	00034653	SINAPI	DISJUNTOR TERMOMAGNETICO PARA TRILHO DIN (IEC), MONOPOLAR, 6 - 32 A	Material	UN	1,0000000	8,55	8,55	
Insumo	00001571	SINAPI	TERMINAL A COMPRESSAO EM COBRE ESTANHADO PARA CABO 4 MM2, 1 FURO E 1 COMPRESSAO, PARA PARAFUSO DE FIXACAO M5	Material	UN	1,0000000	1,56	1,56	
				MO sem LS =>	2,88	LS =>	0,00	MO com LS =>	2,88
				Valor do BDI =>	2,87			Valor com BDI =>	16,72
						Quant. =>	1,00	Preço Total =>	16,72

3.3.10	Código	Banco	Descrição	Tipo	Und	Quant.	Valor Unit	Total	
Composição	93654	SINAPI	DISJUNTOR MONOPOLAR TIPO DIN, CORRENTE NOMINAL DE 16A - FORNECIMENTO E INSTALAÇÃO. AF_07/2025	Instalações Elétricas - Quadros, Cabos, Disjuntores, Contatores e	UN	1,0000000	11,82	11,82	
Composição Auxiliar	88264	SINAPI	ELETRICISTA COM ENCARGOS COMPLEMENTARES	Livro SINAPI: Cálculos e Parâmetros	H	0,0354280	31,99	1,13	
Composição Auxiliar	88247	SINAPI	AUXILIAR DE ELETRICISTA COM ENCARGOS COMPLEMENTARES	Livro SINAPI: Cálculos e Parâmetros	H	0,0354280	26,69	0,94	
Insumo	00001570	SINAPI	TERMINAL A COMPRESSAO EM COBRE ESTANHADO PARA CABO 2,5 MM2, 1 FURO E 1 COMPRESSAO, PARA PARAFUSO DE FIXACAO M5	Material	UN	1,0000000	1,20	1,20	
Insumo	00034653	SINAPI	DISJUNTOR TERMOMAGNETICO PARA TRILHO DIN (IEC), MONOPOLAR, 6 - 32 A	Material	UN	1,0000000	8,55	8,55	
				MO sem LS =>	1,59	LS =>	0,00	MO com LS =>	1,59
				Valor do BDI =>	2,45			Valor com BDI =>	14,27
						Quant. =>	1,00	Preço Total =>	14,27

3.3.11	Código	Banco	Descrição	Tipo	Und	Quant.	Valor Unit	Total
--------	--------	-------	-----------	------	-----	--------	------------	-------

Composição	106031	SINAPI	DISJUNTOR TRIPOLAR DIN 80A - FORNECIMENTO E INSTALAÇÃO. AF_07/2025	Instalações Elétricas - Quadros, Cabos, Disjuntores, Contatores e	UN	1,0000000	315,68	315,68	
Composição Auxiliar	88264	SINAPI	ELETRICISTA COM ENCARGOS COMPLEMENTARES	Livro SINAPI: Cálculos e Parâmetros	H	0,7271350	31,99	23,26	
Composição Auxiliar	88247	SINAPI	AUXILIAR DE ELETRICISTA COM ENCARGOS COMPLEMENTARES	Livro SINAPI: Cálculos e Parâmetros	H	0,7271350	26,69	19,40	
Insumo	00045391	SINAPI	DISJUNTOR TERMOMAGNETICO PARA TRILHO DIN (IEC), TRIPOLAR, 80 A	Material	UN	1,0000000	263,15	263,15	
Insumo	00001576	SINAPI	TERMINAL A COMPRESSAO EM COBRE ESTANHADO PARA CABO 25 MM2, 1 FURO E 1 COMPRESSAO, PARA PARAFUSO DE FIXACAO M8	Material	UN	3,0000000	3,29	9,87	
				MO sem LS =>	32,86	LS =>	0,00	MO com LS =>	32,86
				Valor do BDI =>	65,50			Valor com BDI =>	381,18
						Quant. =>	1,00	Preço Total =>	381,18

3.4			BANCADAS						2.084,64
3.4.1	Código	Banco	Descrição	Tipo	Und	Quant.	Valor Unit	Total	
Composição	101159	SINAPI	ALVENARIA DE VEDAÇÃO DE BLOCOS CERÂMICOS MACIÇOS DE 5X10X20CM (ESPESSURA 10CM) E ARGAMASSA DE ASSENTAMENTO COM PREPARO EM BETONEIRA. AF_05/2020	Alvenarias Diversas	m²	1,0000000	143,87	143,87	
Composição Auxiliar	88316	SINAPI	SERVENTE COM ENCARGOS COMPLEMENTARES	Livro SINAPI: Cálculos e Parâmetros	H	0,9700000	24,83	24,08	
Composição Auxiliar	87292	SINAPI	ARGAMASSA TRAÇO 1:2:8 (EM VOLUME DE CIMENTO, CAL E AREIA MÉDIA ÚMIDA) PARA EMBOÇO/MASSA ÚNICA/ASSENTAMENTO DE ALVENARIA DE VEDAÇÃO, PREPARO MECÂNICO COM BETONEIRA 400 L. AF_08/2019	Argamassas	m³	0,0280000	634,75	17,77	
Composição Auxiliar	88309	SINAPI	PEDREIRO COM ENCARGOS COMPLEMENTARES	Livro SINAPI: Cálculos e Parâmetros	H	1,9390000	29,88	57,93	
Insumo	00007258	SINAPI	TIJOLO CERAMICO MACICO COMUM DE *5 X 10 X 20* CM (L X A X C)	Material	UN	73,4900000	0,60	44,09	
				MO sem LS =>	66,28	LS =>	0,00	MO com LS =>	66,28
				Valor do BDI =>	29,85			Valor com BDI =>	173,72
						Quant. =>	12,00	Preço Total =>	2.084,64

3.5			REVESTIMENTO PISO/PAREDE					39.289,89
3.5.1	Código	Banco	Descrição	Tipo	Und	Quant.	Valor Unit	Total
Composição	10826	ORSE	Revestimento cerâmico para piso ou parede, 30,0 x 18,0 cm, e=12mm, Linha Industrial_Gressitl, Gail, cor cinza claro, ref. 6832_1000 ou similar, aplicado com argamassa industrializada ac-iii, rejuntado, exclusive regularização de base ou emboço	Azulejos e Cerâmicas	m²	1,0000000	196,94	196,94
Item	Código	Banco	Descrição	Tipo	Und	Quant.	Valor Unit	Total

Composição	10549	ORSE	Encargos Complementares - Servente	Provisórios	h	0,3400000	3,86	1,31
Insumo	9401	ORSE	Rejunte acrílico para revestimentos cerâmicos	Material	kg	1,9000000	26,45	50,25
Insumo	00006111/SIN 00004750/SIN 3374	ORSE	Servente de obras (horista)	Mão de Obra	h	0,3400000	14,58	4,95
Insumo		ORSE	Pedreiro (horista)	Mão de Obra	h	0,4000000	20,44	8,17
Insumo		ORSE	Argamassa industrializada Votomassa AC-III, ou similar	Material	kg	5,5000000	2,86	15,73
Insumo	11764	ORSE	Cerâmica 30,0 x 18,0 cm, e= 12mm, Gail, linha industrial_Gressit, cor cinza claro, ref.6832_1000 ou similar	Material	m²	1,0500000	109,58	115,05
Composição	10550	ORSE	Encargos Complementares - Pedreiro	Provisórios	h	0,4000000	3,73	1,49

Detalhamento de Cálculo ORSE

Item	Código	Banco	Descrição	Tipo	Und	Quant.	Valor Unit	Total
Insumo	1651	ORSE	Óculos branco proteção	Material	pr	0,0005920	6,00	0,00
Insumo	00012893/SIN 10599	ORSE	Bota de seguranca com biqueira de aco e colarinho acolchoado	Material	par	0,0005920	73,93	0,04
Insumo		ORSE	Protetor solar fps 30 com 120ml	Material	un	0,0013320	18,00	0,02
Insumo	00002711/SIN 10517	ORSE	Carrinho de mao, em aco, com capacidade de *45 a 65* l / *100* kg, pneu com camara	Material	un	0,0000680	195,80	0,01
Insumo		ORSE	Exames admissionais/demissionais (checkup)	Serviços	cj	0,0002960	300,00	0,08
Insumo	00012892/SIN 00012894/SIN	ORSE	Luva raspa de couro, cano curto (punho *7* cm)	Material	par	0,0017020	10,87	0,01
Insumo		ORSE	Capa para chuva em pvc com forro de poliester, com capuz (amarela ou azul)	Material	un	0,0001480	20,11	0,00
Insumo	10362	ORSE	Seguro de vida e acidente em grupo	Serviços	un	0,0033300	12,54	0,04
Insumo	4729	ORSE	Marreta 1 kg com cabo	Material	un	0,0000340	37,80	0,00
Insumo	10492	ORSE	Cesta Básica	Material	un	0,0033300	205,00	0,68
Insumo	10596	ORSE	Protetor auricular	Material	un	0,0033300	4,81	0,01
Insumo	2378	ORSE	Vale transporte	Material	un	0,0581540	4,50	0,26
Insumo	158	ORSE	Almoço (Participação do empregador)	Material	un	0,0753320	14,00	1,05
Insumo	00012895/SIN 10761	ORSE	Capacete de seguranca aba frontal com suspensao de polietileno, sem jugular (classe b)	Material	un	0,0004440	13,50	0,00
Insumo		ORSE	Refeição - café da manhã (café com leite e dois pães com manteiga)	Serviços	un	0,0753320	5,00	0,37
Insumo	10788	ORSE	Pá quadrada	Material	un	0,0000680	36,90	0,00

Insumo	4728	ORSE	Talhadeira chata 10"	Material	un	0,0001020	18,58	0,00	
Insumo	941	ORSE	Fardamento com mangas curta	Material	un	0,0011100	193,04	0,21	
Insumo	9401	ORSE	Rejunte acrílico para revestimentos cerâmicos	Material	kg	1,9000000	26,45	50,25	
Insumo	00006111/SIN 00004750/SIN 3374	ORSE	Servente de obras (horista)	Mão de Obra	h	0,3400000	14,58	4,95	
Insumo		ORSE	Pedreiro (horista)	Mão de Obra	h	0,4000000	20,44	8,17	
Insumo		ORSE	Argamassa industrializada Votomassa AC-III, ou similar	Material	kg	5,5000000	2,86	15,73	
Insumo	11764	ORSE	Cerâmica 30,0 x 18,0 cm, e= 12mm, Gail, linha industrial_Gressit, cor cinza claro, ref.6832_1000 ou similar	Material	m²	1,0500000	109,58	115,05	
Insumo	4722	ORSE	Colher de pedreiro	Material	un	0,0001600	18,80	0,00	
Insumo	10790	ORSE	Prumo de face	Material	un	0,0000400	25,95	0,00	
Insumo	11245	ORSE	Desempoladeira de madeira 12x22	Material	un	0,0002800	11,60	0,00	
Insumo	11243	ORSE	Martelo sem unha	Material	un	0,0000400	28,00	0,00	
Insumo	10789	ORSE	Nível de bolha de madeira	Material	un	0,0000800	15,40	0,00	
Insumo	4174	ORSE	Desempenadeira de aço lisa, cabo madeira, ref:143, Atlas ou similar	Material	un	0,0002000	12,90	0,00	
Insumo	11264	ORSE	Marreta de 1/2 kg com cabo	Material	un	0,0000800	13,52	0,00	
Insumo	11265	ORSE	Martelo de borracha com cabo	Material	un	0,0001600	18,75	0,00	
Insumo	11246	ORSE	Escala métrica de bambú	Material	Un	0,0002800	10,22	0,00	
Insumo	10282	ORSE	Regua de alumínio c/ 2,00m (para pedreiro)	Material	un	0,0000800	44,00	0,00	
Insumo	11247	ORSE	Serra mármore	Material	un	0,0000400	319,90	0,01	
				MO sem LS =>	13,12	LS =>	0,00	MO com LS =>	13,12
				Valor do BDI =>	40,86			Valor com BDI =>	237,80
						Quant. =>	87,00	Preço Total =>	20.688,60

3.5.2	Código	Banco	Descrição	Tipo	Und	Quant.	Valor Unit	Total
Composição	ADAP IOPES 130103	Próprio	Regularização de base p/ revestimento cerâmico, com argamassa de cimento e areia no traço 1:5, espessura 3cm	REVE - REVESTIMENTO E TRATAMENTO DE SUPERFÍCIES	m²	1,0000000	33,55	33,55
Composição Auxiliar	88316	SINAPI	SERVENTE COM ENCARGOS COMPLEMENTARES	Livro SINAPI: Cálculos e Parâmetros	H	0,5500000	24,83	13,65

Composição Auxiliar	97914	SINAPI	TRANSPORTE COM CAMINHÃO BASCULANTE DE 6 M³, EM VIA URBANA PAVIMENTADA, DMT ATÉ 30 KM (UNIDADE: M3XKM). AF_07/2020	Transporte, Carga e Descarga de Materiais	M3XKM	0,3650000	3,25	1,18	
Composição Auxiliar	88309	SINAPI	PEDREIRO COM ENCARGOS COMPLEMENTARES	Livro SINAPI: Cálculos e Parâmetros	H	0,2500000	29,88	7,47	
Insumo	00000370	SINAPI	AREIA MEDIA - POSTO JAZIDA/FORNECEDOR (RETIRADO NA JAZIDA, SEM TRANSPORTE)	Material	m³	0,0365000	95,00	3,47	
Insumo	00001379	SINAPI	CIMENTO PORTLAND COMPOSTO CP II-32	Material	KG	8,7600000	0,89	7,80	
				MO sem LS =>	16,00	LS =>	0,00	MO com LS =>	16,00
				Valor do BDI =>	6,96			Valor com BDI =>	40,51
						Quant. =>	85,00	Preço Total =>	3.443,35

3.5.3	Código	Banco	Descrição	Tipo	Und	Quant.	Valor Unit	Total	
Composição	ADPT SINAPI 87273	Próprio	REVESTIMENTO CERÂMICO PARA PAREDES INTERNAS COM PLACAS TIPO ESMALTADA EXTRA DE DIMENSÕES- ACETINADA 30X60CM . AF_06/2014	REVE - REVESTIMENTO E TRATAMENTO DE SUPERFÍCIES	m²	1,0000000	68,27	68,27	
Composição Auxiliar	88316	SINAPI	SERVENTE COM ENCARGOS COMPLEMENTARES	Livro SINAPI: Cálculos e Parâmetros	H	0,3600000	24,83	8,93	
Composição Auxiliar	88256	SINAPI	AZULEJISTA OU LADRILHEIRO COM ENCARGOS COMPLEMENTARES	Livro SINAPI: Cálculos e Parâmetros	H	0,6600000	29,73	19,62	
Insumo	00034357	SINAPI	REJUNTE CIMENTICIO, QUALQUER COR	Material	KG	0,2200000	4,69	1,03	
Insumo	00000536	SINAPI	REVESTIMENTO PARA PAREDE, EM CERAMICA ESMALTADA, FORMATO MENOR OU IGUAL A 2025 CM2	Material	m²	1,0000000	33,78	33,78	
Insumo	00001381	SINAPI	ARGAMASSA COLANTE AC I PARA CERAMICAS	Material	KG	6,1400000	0,80	4,91	
				MO sem LS =>	21,80	LS =>	0,00	MO com LS =>	21,80
				Valor do BDI =>	14,16			Valor com BDI =>	82,43
						Quant. =>	110,00	Preço Total =>	9.067,30

3.5.4	Código	Banco	Descrição	Tipo	Und	Quant.	Valor Unit	Total
Composição	102181	SINAPI	INSTALAÇÃO DE VIDRO TEMPERADO, E = 10 MM, ENCAIXADO EM PERFIL U. AF_11/2025	Vidros e Espelhos	m²	1,0000000	438,92	438,92
Composição Auxiliar	88325	SINAPI	VIDRACEIRO COM ENCARGOS COMPLEMENTARES	Livro SINAPI: Cálculos e Parâmetros	H	1,1565076	26,91	31,12
Composição Auxiliar	88316	SINAPI	SERVENTE COM ENCARGOS COMPLEMENTARES	Livro SINAPI: Cálculos e Parâmetros	H	0,9977713	24,83	24,77
Insumo	00039961	SINAPI	SILICONE ACETICO USO GERAL INCOLOR 280 G	Material	UN	0,3090000	22,15	6,84
Insumo	00011950	SINAPI	BUCHA DE NYLON SEM ABA S6, COM PARAFUSO DE 4,20 X 40 MM EM ACO ZINCADO COM ROSCA SOBERBA, CABECA CHATA E FENDA PHILLIPS	Material	UN	1,7050000	0,49	0,84
Insumo	00010507	SINAPI	VIDRO TEMPERADO INCOLOR E = 10 MM, SEM COLOCACAO	Material	m²	1,0000000	327,06	327,06

Insumo	00034360	SINAPI	PERFIL DE ALUMINIO ANODIZADO	Material	KG	0,7480000	54,12	40,48	
Insumo	00039432	SINAPI	FITA DE PAPEL REFORCADA COM LAMINA DE METAL PARA REFORCO DE CANTOS DE CHAPA DE GESSO PARA DRYWALL	Material	M	2,3220000	3,37	7,83	
				MO sem LS =>	41,64	LS =>	0,00	MO com LS =>	41,64
				Valor do BDI =>	91,07			Valor com BDI =>	529,99
						Quant. =>	3,30	Preço Total =>	1.748,96

3.5.5	Código	Banco	Descrição	Tipo	Und	Quant.	Valor Unit	Total
Composição	11183	ORSE	Porta em chapa lisa de alumínio, tipo vai-vem, com visor de vidro, inclusive dobradiça	Esquadrias de Alumínio	m²	1,0000000	449,45	449,45
Item	Código	Banco	Descrição	Tipo	Und	Quant.	Valor Unit	Total
Insumo	00006111/SIN	ORSE	Servente de obras (horista)	Mão de Obra	h	2,0000000	14,58	29,16
Insumo	00010492/SIN	ORSE	Vidro liso incolor 4mm - sem colocacao	Material	m²	0,2200000	174,50	38,39
Composição	10551	ORSE	Encargos Complementares - Carpinteiro	Provisórios	h	2,0000000	3,81	7,62
Composição	10549	ORSE	Encargos Complementares - Servente	Provisórios	h	2,0000000	3,86	7,72
Insumo	00001213/SIN	ORSE	Carpinteiro de formas para concreto (horista)	Mão de Obra	h	2,0000000	20,44	40,88
Composição	1903	ORSE	Argamassa cimento e areia traço t-1 (1:3) - 1 saco cimento 50kg / 3 padiolas areia dim. 0.35 x 0.45 x 0.23 m - Confeção mecânica e transporte	Argamassas	m³	0,0100000	543,82	5,43
Insumo	12027	ORSE	Porta em chapa lisa de alumínio, cor N/P/B, tipo vai-vem, com dobradiça de mola, inclusive visor e vidro liso 4mm	Material	m²	1,0000000	320,00	320,00

Detalhamento de Cálculo ORSE

Item	Código	Banco	Descrição	Tipo	Und	Quant.	Valor Unit	Total
Insumo	00006111/SIN	ORSE	Servente de obras (horista)	Mão de Obra	h	2,0400000	14,58	29,74
Insumo	00010492/SIN	ORSE	Vidro liso incolor 4mm - sem colocacao	Material	m²	0,2200000	174,50	38,39
Insumo	00012892/SIN	ORSE	Luva raspa de couro, cano curto (punho *7* cm)	Material	par	0,0092920	10,87	0,10
Insumo	10761	ORSE	Refeição - café da manhã (café com leite e dois pães com manteiga)	Serviços	un	0,4112720	5,00	2,05
Insumo	10599	ORSE	Protetor solar fps 30 com 120ml	Material	un	0,0072720	18,00	0,13
Insumo	11248	ORSE	Furadeira e Parafusadeira eletrica Bosch ou Similar profissional	Equipamento	un	0,0002000	246,00	0,04
Insumo	1651	ORSE	Óculos branco proteção	Material	pr	0,0030320	6,00	0,01
Insumo	10579	ORSE	Chave de fenda chata 30 cm	Material	un	0,0004000	26,89	0,01

Insumo	10596	ORSE	Protetor auricular	Material	un	0,0181800	4,81	0,08		
Insumo	00012895/SIN	ORSE	Capacete de seguranca aba frontal com suspensao de polietileno, sem jugular (classe b)	Material	un	0,0024240	13,50	0,03		
Insumo		2378	ORSE	Vale transporte	Material	un	0,3227640	4,50	1,45	
Insumo	10578	ORSE	Formão grande	Material	un	0,0004000	21,30	0,00		
Insumo	00012894/SIN	ORSE	Capa para chuva em pvc com forro de poliester, com capuz (amarela ou azul)	Material	un	0,0008080	20,11	0,01		
Insumo		158	ORSE	Almoço (Participação do empregador)	Material	un	0,4112720	14,00	5,75	
Insumo	10362	ORSE	Seguro de vida e acidente em grupo	Serviços	un	0,0181800	12,54	0,22		
Insumo	10577	ORSE	Serrote 40cm	Material	un	0,0002000	36,00	0,00		
Insumo	00012893/SIN	ORSE	Bota de seguranca com biqueira de aco e colarinho acolchoado	Material	par	0,0030320	73,93	0,22		
Insumo		11249	ORSE	Serra circular eletrica portatil	Equipamento	un	0,0002000	979,65	0,19	
Insumo	10492	ORSE	Cesta Básica	Material	un	0,0181800	205,00	3,72		
Insumo	10517	ORSE	Exames admissionais/demissionais (checkup)	Serviços	cj	0,0016160	300,00	0,48		
Insumo	11244	ORSE	Martelo com unha	Material	un	0,0004000	39,10	0,01		
Insumo	941	ORSE	Fardamento com mangas curta	Material	un	0,0060600	193,04	1,16		
Insumo	00002711/SIN	ORSE	Carrinho de mao, em aco, com capacidade de *45 a 65* l / *100* kg, pneu com camara	Material	un	0,0004080	195,80	0,07		
Insumo		4729	ORSE	Marreta 1 kg com cabo	Material	un	0,0002040	37,80	0,00	
Insumo	10788	ORSE	Pá quadrada	Material	un	0,0004080	36,90	0,01		
Insumo	4728	ORSE	Talhadeira chata 10"	Material	un	0,0006120	18,58	0,01		
Insumo	00001213/SIN	ORSE	Carpinteiro de formas para concreto (horista)	Mão de Obra	h	2,0000000	20,44	40,88		
Insumo		00001379/SIN	ORSE	Cimento portland composto cp ii-32	Material	kg	4,5220000	0,80	3,61	
Insumo	00000370/SIN	ORSE	Areia media - posto jazida/fornecedor (retirado na jazida, sem transporte)	Material	m³	0,0108000	100,00	1,08		
Insumo	12027	ORSE	Porta em chapa lisa de alumínio, cor N/P/B, tipo vai-vem, com dobradiça de mola, inclusive visor e vidro liso 4mm	Material	m²	1,0000000	320,00	320,00		
				MO sem LS =>		70,62	LS =>	0,00	MO com LS =>	70,62
				Valor do BDI =>		93,26			Valor com BDI =>	542,71
							Quant. =>	8,00	Preço Total =>	4.341,68

3.6			FORRO					9.227,60	
3.6.1	Código	Banco	Descrição	Tipo		Und	Quant.	Valor Unit	Total
Composição	96485	SINAPI	FORRO EM RÉGUAS DE PVC, LISO, PARA AMBIENTES RESIDENCIAIS, INCLUSIVE ESTRUTURA UNIDIRECIONAL DE FIXAÇÃO. AF_08/2023_PS	Forros		m²	1,0000000	89,91	89,91
Composição Auxiliar	88278	SINAPI	MONTADOR DE ESTRUTURAS METÁLICAS COM ENCARGOS COMPLEMENTARES	Livro SINAPI: Cálculos e Parâmetros		H	0,6968000	31,14	21,69
Insumo	00040547	SINAPI	PARAFUSO ZINCADO, AUTOBROCANTE, FLANGEADO, 4,2 MM X 19 MM	Material		CENTO	0,0204000	26,51	0,54
Insumo	00040552	SINAPI	PARAFUSO, AUTOATARRAXANTE, CABECA CHATA, FENDA SIMPLES, EM ACO ZINCADO, 1/4" (6,35 MM) X 25 MM	Material		CENTO	0,0336000	45,45	1,53
Insumo	00039427	SINAPI	PERFIL CANALETA, FORMATO C, EM ACO ZINCADO, PARA ESTRUTURA FORRO DRYWALL, E = 0,5 MM, *46 X 18* (L X H), COMPRIMENTO 3 M	Material		M	2,2212000	5,40	11,99
Insumo	00036225	SINAPI	FORRO DE PVC LISO, BRANCO, REGUA DE 20 CM, ESPESSURA APROXIMADA DE 8 MM, COMPRIMENTO 6 M (SEM COLOCACAO)	Material		m²	1,0363000	46,89	48,59
Insumo	00043131	SINAPI	ARAME GALVANIZADO 6 BWG, D = 5,16 MM (0,157 KG/M), OU 8 BWG, D = 4,19 MM (0,101 KG/M), OU 10 BWG, D = 3,40 MM (0,0713 KG/M)	Material		KG	0,0616000	23,23	1,43
Insumo	00039430	SINAPI	PENDURAL OU PRESILHA REGULADORA, EM ACO GALVANIZADO, COM CORPO, MOLA E REBITE, PARA PERFIL TIPO CANALETA DE ESTRUTURA EM FORROS DRYWALL	Material		UN	2,0446000	2,03	4,15
				MO sem LS =>	17,96	LS =>	0,00	MO com LS =>	17,96
				Valor do BDI =>	18,65			Valor com BDI =>	108,56
						Quant. =>	85,00	Preço Total =>	9.227,60

3.7			SISTEMA DE EXAUSTORES					6.323,07
3.7.1	Código	Banco	Descrição	Tipo	Und	Quant.	Valor Unit	Total
Composição	94231	SINAPI	RUFO EM CHAPA DE AÇO GALVANIZADO NÚMERO 24, CORTE DE 25 CM, INCLUSO TRANSPORTE VERTICAL. AF_07/2019	Telhamento para Cobertura	M	1,0000000	60,68	60,68
Composição Auxiliar	88323	SINAPI	TELHADISTA COM ENCARGOS COMPLEMENTARES	Livro SINAPI: Cálculos e Parâmetros	H	0,1120000	28,94	3,24
Composição Auxiliar	93282	SINAPI	GUINCHO ELÉTRICO DE COLUNA, CAPACIDADE 400 KG, COM MOTO FREIO, MOTOR TRIFÁSICO DE 1,25 CV - CHI DIURNO. AF_03/2016	Custos Horários Produtivo e Improdutivo dos Equipamentos	CHI	0,0183000	33,86	0,61
Composição Auxiliar	93281	SINAPI	GUINCHO ELÉTRICO DE COLUNA, CAPACIDADE 400 KG, COM MOTO FREIO, MOTOR TRIFÁSICO DE 1,25 CV - CHP DIURNO. AF_03/2016	Custos Horários Produtivo e Improdutivo dos Equipamentos	CHP	0,0132000	34,89	0,46
Composição Auxiliar	88316	SINAPI	SERVENTE COM ENCARGOS COMPLEMENTARES	Livro SINAPI: Cálculos e Parâmetros	H	0,2070000	24,83	5,13
Insumo	00000142	SINAPI	SELANTE ELASTICO MONOCOMPONENTE A BASE DE POLIURETANO (PU) PARA JUNTAS DIVERSAS	Material	310ML	0,1980000	33,52	6,64
Insumo	00013388	SINAPI	SOLDA EM BARRA DE ESTANHO-CHUMBO 50/50	Material	KG	0,0450000	332,91	14,98

Insumo	00005061	SINAPI	PREGO DE ACO POLIDO COM CABECA 18 X 27 (2 1/2 X 10)	Material	KG	0,0060000	13,93	0,08	
Insumo	00040873	SINAPI	RUFO INTERNO/EXTERNO DE CHAPA DE ACO GALVANIZADA NUM 24, CORTE 25 CM	Material	M	1,0500000	28,05	29,45	
Insumo	00005104	SINAPI	REBITE DE REPUXO EM ALUMINIO VAZADO, DIAMETRO 3,2 X 8 MM DE COMPRIMENTO (1KG = 1025 UNIDADES)	Material	KG	0,0012000	88,23	0,11	
				MO sem LS =>	7,19	LS =>	0,00	MO com LS =>	7,19
				Valor do BDI =>	12,59			Valor com BDI =>	73,27
						Quant. =>	18,40	Preço Total =>	1.348,16

3.7.2	Código	Banco	Descrição	Tipo	Und	Quant.	Valor Unit	Total	
Composição	61.20.450	CPOS/CDH U	DUTO EM CHAPA DE AÇO GALVANIZADO	61,2	kg	1,0000000	52,27	52,27	
Insumo	P.04.000.0422	CPOS/CDH U	PERFILADO PERFURADO 38 X 38 MM EM CHAPA 14 PRÉ-ZINCADA	Material	m	0,0727000	25,98	1,89	
Insumo	S.03.000.0266	CPOS/CDH U	CHAPA DE AÇO GALVANIZADO NAS BITOLAS: N° 22, N° 24 E N° 26	Material	kg	1,1500000	10,92	12,56	
Insumo	B.01.000.0101	CPOS/CDH U	SERRALHEIRO	Mão de Obra	h	0,5500000	36,06	19,83	
Insumo	P.04.000.0423	CPOS/CDH U	TIRANTE/VERGALHÃO AÇO ROSCA TOTAL DE 3/8´	Material	m	0,6741000	8,20	5,53	
Insumo	B.01.000.0101	CPOS/CDH U	AJUDANTE SERRALHEIRO	Mão de Obra	h	0,5500000	22,71	12,49	
				MO sem LS =>	32,32	LS =>	0,00	MO com LS =>	32,32
				Valor do BDI =>	10,84			Valor com BDI =>	63,11
						Quant. =>	50,00	Preço Total =>	3.155,50

3.7.3	Código	Banco	Descrição	Tipo	Und	Quant.	Valor Unit	Total
Composição	13373	ORSE	Fornecimento e instalação de exaustor axial 50cm, 127/220V, 6550 m³/h da Venti-Delta ou similar	Aparelhos, Utensílios e Equipamentos Elétricos	un	1,0000000	502,26	502,26
Item	Código	Banco	Descrição	Tipo	Und	Quant.	Valor Unit	Total
Composição	10550	ORSE	Encargos Complementares - Pedreiro	Provisórios	h	0,6000000	3,73	2,23
Composição	10552	ORSE	Encargos Complementares - Eletricista	Provisórios	h	0,4000000	3,73	1,49
Insumo	11596	ORSE	Exaustor comercial 50 cm, 1/3 hp, 1550 RPM, 6500m³/h, 127/220V Venti-Delta ousimilar	Material	un	1,0000000	459,60	459,60
Insumo	00004750/SIN	ORSE	Pedreiro (horista)	Mão de Obra	h	0,6000000	20,44	12,26
Insumo	00002436/SIN	ORSE	Eletricista (horista)	Mão de Obra	h	0,4000000	20,44	8,17
Composição	10549	ORSE	Encargos Complementares - Servente	Provisórios	h	1,0000000	3,86	3,86
Insumo	00006111/SIN	ORSE	Servente de obras (horista)	Mão de Obra	h	1,0000000	14,58	14,58

Detalhamento de Cálculo ORSE

Item	Código	Banco	Descrição	Tipo	Und	Quant.	Valor Unit	Total
Insumo	10492	ORSE	Cesta Básica	Material	un	0,0090000	205,00	1,84
Insumo	4722	ORSE	Colher de pedreiro	Material	un	0,0002400	18,80	0,00
Insumo	10596	ORSE	Protetor auricular	Material	un	0,0090000	4,81	0,04
Insumo	00012894/SIN	ORSE	Capa para chuva em pvc com forro de poliester, com capuz (amarela ou azul)	Material	un	0,0004000	20,11	0,00
Insumo	10790	ORSE	Prumo de face	Material	un	0,0000600	25,95	0,00
Insumo	10362	ORSE	Seguro de vida e acidente em grupo	Serviços	un	0,0090000	12,54	0,11
Insumo	00012893/SIN	ORSE	Bota de segurança com biqueira de aço e colarinho acolchoado	Material	par	0,0015600	73,93	0,11
Insumo	11245	ORSE	Desempoladeira de madeira 12x22	Material	un	0,0004200	11,60	0,00
Insumo	941	ORSE	Fardamento com mangas curta	Material	un	0,0030000	193,04	0,57
Insumo	10599	ORSE	Protetor solar fps 30 com 120ml	Material	un	0,0036000	18,00	0,06
Insumo	11243	ORSE	Martelo sem unha	Material	un	0,0000600	28,00	0,00
Insumo	10789	ORSE	Nível de bolha de madeira	Material	un	0,0001200	15,40	0,00
Insumo	2378	ORSE	Vale transporte	Material	un	0,1595000	4,50	0,71
Insumo	10517	ORSE	Exames admissionais/demissionais (checkup)	Serviços	cj	0,0008000	300,00	0,24
Insumo	4174	ORSE	Desempenadeira de aço lisa, cabo madeira, ref:143, Atlas ou similar	Material	un	0,0003000	12,90	0,00
Insumo	11264	ORSE	Marreta de 1/2 kg com cabo	Material	un	0,0001200	13,52	0,00
Insumo	1651	ORSE	Óculos branco proteção	Material	pr	0,0016000	6,00	0,00
Insumo	11265	ORSE	Martelo de borracha com cabo	Material	un	0,0002400	18,75	0,00
Insumo	11246	ORSE	Escala métrica de bambú	Material	Un	0,0004200	10,22	0,00
Insumo	00012892/SIN	ORSE	Luva raspa de couro, cano curto (punho *7* cm)	Material	par	0,0046000	10,87	0,05
Insumo	158	ORSE	Almoço (Participação do empregador)	Material	un	0,2036000	14,00	2,85
Insumo	10282	ORSE	Regua de alumínio c/ 2,00m (para pedreiro)	Material	un	0,0001200	44,00	0,00
Insumo	00012895/SIN	ORSE	Capacete de segurança aba frontal com suspensao de polietileno, sem jugular (classe b)	Material	un	0,0012000	13,50	0,01
Insumo	11247	ORSE	Serra mármore	Material	un	0,0000600	319,90	0,01

Insumo	10761	ORSE	Refeição - café da manhã (café com leite e dois pães com manteiga)	Serviços	un	0,2036000	5,00	1,01		
Insumo	11242	ORSE	Chave inglesa 12"	Material	un	0,0000400	44,00	0,00		
Insumo	11241	ORSE	Alicate volt-amperimetro	Material	un	0,0000800	170,60	0,01		
Insumo	10579	ORSE	Chave de fenda chata 30 cm	Material	un	0,0000800	26,89	0,00		
Insumo	11240	ORSE	Alicate com isolamento	Material	un	0,0000800	47,69	0,00		
Insumo	11596	ORSE	Exaustor comercial 50 cm, 1/3 hp, 1550 RPM, 6500m³/h, 127/220V Venti-Delta ousimilar	Material	un	1,0000000	459,60	459,60		
Insumo	00004750/SIN	ORSE	Pedreiro (horista)	Mão de Obra	h	0,6000000	20,44	12,26		
Insumo		ORSE	Eletricista (horista)	Mão de Obra	h	0,4000000	20,44	8,17		
Insumo		ORSE	Carrinho de mao, em aco, com capacidade de *45 a 65* l / *100* kg, pneu com camara	Material	un	0,0002000	195,80	0,03		
Insumo	4729	ORSE	Marreta 1 kg com cabo	Material	un	0,0001000	37,80	0,00		
Insumo	10788	ORSE	Pá quadrada	Material	un	0,0002000	36,90	0,00		
Insumo	4728	ORSE	Talhadeira chata 10"	Material	un	0,0003000	18,58	0,00		
Insumo	00006111/SIN	ORSE	Servente de obras (horista)	Mão de Obra	h	1,0000000	14,58	14,58		
				MO sem LS =>	35,01	LS =>	0,00	MO com LS =>	35,01	
				Valor do BDI =>	104,21			Valor com BDI =>	606,47	
						Quant. =>	3,00	Preço Total =>	1.819,41	

3.8			LOUÇAS, METAIS E OUTROS					21.266,55
3.8.1	Código	Banco	Descrição	Tipo	Und	Quant.	Valor Unit	Total
Composição	8365	ORSE	Bancada em aço inox - 304, L=60cm, para cubas simples, concretada, acabamentoliso e polido, assentada com argamassa traço T-1(1:3), exclusive cuba, sifão,válvula e torneira	Louças e Metais Sanitários	m	1,0000000	1.174,14	1.174,14
Item	Código	Banco	Descrição	Tipo	Und	Quant.	Valor Unit	Total
Insumo	00006111/SIN	ORSE	Servente de obras (horista)	Mão de Obra	h	2,0000000	14,58	29,16
Insumo		ORSE	Pedreiro (horista)	Mão de Obra	h	2,0000000	20,44	40,88
Composição	141	ORSE	Aço CA - 60 Ø 4,2 a 9,5mm, inclusive corte, dobragem, montagem e colocacao deferragens nas formas, para superestruturas e fundações - R1	Armaduras Convencionais	kg	1,2600000	12,17	15,33
Composição	1903	ORSE	Argamassa cimento e areia traço t-1 (1:3) - 1 saco cimento 50kg / 3 padiolas areia dim. 0.35 x 0.45 x 0.23 m - Confecção mecânica e transporte	Argamassas	m³	0,0045000	543,82	2,44

Composição	10549	ORSE	Encargos Complementares - Servente	Provisórios	h	2,0000000	3,86	7,72
Composição	10550	ORSE	Encargos Complementares - Pedreiro	Provisórios	h	2,0000000	3,73	7,46
Composição	126	ORSE	Concreto simples fabricado na obra, fck=15 mpa, lançado e adensado	Concreto Simples	m³	0,0180000	605,44	10,89
Insumo	00011687/SIN	ORSE	Bancada/tampo aco inox (aisi 304), largura 60 cm, com rodabanca (nao inclui pes de apoio)	Material	m	1,0000000	1.059,90	1.059,90

Detalhamento de Cálculo ORSE

Item	Código	Banco	Descrição	Tipo	Und	Quant.	Valor Unit	Total
Insumo	00006111/SIN	ORSE	Servente de obras (horista)	Mão de Obra	h	2,2433600	14,58	32,70
Insumo	00004750/SIN	ORSE	Pedreiro (horista)	Mão de Obra	h	2,0064800	20,44	41,01
Insumo	00043132/SIN	ORSE	Arame recozido 16 bwg, d = 1,65 mm (0,016 kg/m) ou 18 bwg, d = 1,25 mm (0,01 kg/m)	Material	kg	0,0252000	25,00	0,63
Insumo	00000378/SIN	ORSE	Armador (horista)	Mão de Obra	h	0,0914400	20,44	1,86
Insumo	00012893/SIN	ORSE	Bota de seguranca com biqueira de aco e colarinho acolchoado	Material	par	0,0034776	73,93	0,25
Insumo	10492	ORSE	Cesta Básica	Material	un	0,0195649	205,00	4,01
Insumo	10517	ORSE	Exames admissionais/demissionais (checkup)	Serviços	cj	0,0017391	300,00	0,52
Insumo	10362	ORSE	Seguro de vida e acidente em grupo	Serviços	un	0,0195649	12,54	0,24
Insumo	10761	ORSE	Refeição - café da manhã (café com leite e dois pães com manteiga)	Serviços	un	0,4426020	5,00	2,21
Insumo	10586	ORSE	Torquesa	Material	un	0,0000183	45,00	0,00
Insumo	00012892/SIN	ORSE	Luva raspa de couro, cano curto (punho *7* cm)	Material	par	0,0099998	10,87	0,10
Insumo	00012895/SIN	ORSE	Capacete de seguranca aba frontal com suspensao de polietileno, sem jugular (classe b)	Material	un	0,0026087	13,50	0,03
Insumo	158	ORSE	Almoço (Participação do empregador)	Material	un	0,4426020	14,00	6,19
Insumo	10596	ORSE	Protetor auricular	Material	un	0,0195649	4,81	0,09
Insumo	1651	ORSE	Óculos branco proteção	Material	pr	0,0034776	6,00	0,02
Insumo	00012894/SIN	ORSE	Capa para chuva em pvc com forro de poliester, com capuz (amarela ou azul)	Material	un	0,0008696	20,11	0,01
Insumo	10599	ORSE	Protetor solar fps 30 com 120ml	Material	un	0,0078260	18,00	0,14
Insumo	2378	ORSE	Vale transporte	Material	un	0,3487279	4,50	1,56
Insumo	10585	ORSE	Arco de serra	Material	un	0,0000183	19,95	0,00

Insumo	941	ORSE	Fardamento com mangas curta	Material	un	0,0065216	193,04	1,25
Insumo	00039315/SIN API	ORSE	Espacador / distanciador tipo garra dupla, em plastico, cobrimento *20* mm, para ferragens de lajes e fundo de vigas	Material	un	0,5040000	0,36	0,18
Insumo	00002711/SIN	ORSE	Carrinho de mao, em aco, com capacidade de *45 a 65* l / *100* kg, pneu com camara	Material	un	0,0004487	195,80	0,08
Insumo	4729	ORSE	Marreta 1 kg com cabo	Material	un	0,0002243	37,80	0,00
Insumo	10788	ORSE	Pá quadrada	Material	un	0,0004487	36,90	0,01
Insumo	4728	ORSE	Talhadeira chata 10"	Material	un	0,0006730	18,58	0,01
Insumo	82	ORSE	Aço ca-60 4,2 a 9,5 mm	Material	kg	1,2600000	8,52	10,73
Insumo	00039017/SIN API	ORSE	Espacador / distanciador circular com entrada lateral, em plastico, para vergalhao *4,2 a 12,5* mm, cobrimento 20 mm	Material	un	0,5040000	0,22	0,11
Insumo	00001379/SIN	ORSE	Cimento portland composto cp ii-32	Material	kg	7,3089000	0,80	5,84
Insumo	00000370/SIN	ORSE	Areia media - posto jazida/fornecedor (retirado na jazida, sem transporte)	Material	m³	0,0048600	100,00	0,48
Insumo	4722	ORSE	Colher de pedreiro	Material	un	0,0008026	18,80	0,01
Insumo	10790	ORSE	Prumo de face	Material	un	0,0002006	25,95	0,00
Insumo	11245	ORSE	Desempoladeira de madeira 12x22	Material	un	0,0014045	11,60	0,01
Insumo	11243	ORSE	Martelo sem unha	Material	un	0,0002006	28,00	0,00
Insumo	10789	ORSE	Nível de bolha de madeira	Material	un	0,0004013	15,40	0,00
Insumo	4174	ORSE	Desempenadeira de aço lisa, cabo madeira, ref:143, Atlas ou similar	Material	un	0,0010032	12,90	0,01
Insumo	11264	ORSE	Marreta de 1/2 kg com cabo	Material	un	0,0004013	13,52	0,00
Insumo	11265	ORSE	Martelo de borracha com cabo	Material	un	0,0008026	18,75	0,01
Insumo	11246	ORSE	Escala métrica de bambú	Material	Un	0,0014045	10,22	0,01
Insumo	10282	ORSE	Regua de alumínio c/ 2,00m (para pedreiro)	Material	un	0,0004013	44,00	0,01
Insumo	11247	ORSE	Serra mármore	Material	un	0,0002006	319,90	0,06
Insumo	00004721/SIN	ORSE	Pedra britada n. 1 (9,5 a 19 mm) posto pedreira/fornecedor, sem frete	Material	m³	0,0037620	137,75	0,51
Insumo	00000367/SIN	ORSE	Areia grossa - posto jazida/fornecedor (retirado na jazida, sem transporte)	Material	m³	0,0164340	101,30	1,66
Insumo	00004718/SIN	ORSE	Pedra britada n. 2 (19 a 38 mm) posto pedreira/fornecedor, sem frete	Material	m³	0,0112860	138,48	1,56

Insumo	11248	ORSE	Furadeira e Parafusadeira eletrica Bosch ou Similar profissional	Equipamento	un	0,0000006	246,00	0,00	
Insumo	10579	ORSE	Chave de fenda chata 30 cm	Material	un	0,0000013	26,89	0,00	
Insumo	10578	ORSE	Formão grande	Material	un	0,0000013	21,30	0,00	
Insumo	10577	ORSE	Serrote 40cm	Material	un	0,0000006	36,00	0,00	
Insumo	11249	ORSE	Serra circular eletrica portatil	Equipamento	un	0,0000006	979,65	0,00	
Insumo	11244	ORSE	Martelo com unha	Material	un	0,0000013	39,10	0,00	
Insumo	00001213/SIN	ORSE	Carpinteiro de formas para concreto (horista)	Mão de Obra	h	0,0064800	20,44	0,13	
Insumo		ORSE	Bancada/tampo aco inox (aisi 304), largura 60 cm, com rodabanca (nao inclui pes de apoio)	Material	m	1,0000000	1.059,90	1.059,90	
				MO sem LS =>	75,70	LS =>	0,00	MO com LS =>	75,70
				Valor do BDI =>	243,63			Valor com BDI =>	1.417,77
						Quant. =>	15,00	Preço Total =>	21.266,55

3.9			INSTALAÇÃO GÁS					1.912,75	
3.9.1	Código	Banco	Descrição	Tipo	Und	Quant.	Valor Unit	Total	
Composição	103032	SINAPI	VÁLVULA ESFERA PARA GÁS, 1" - FORNECIMENTO E INSTALAÇÃO. AF_08/2021	Válvulas e Registros para Sistemas Prediais	UN	1,0000000	93,79	93,79	
Composição Auxiliar	88267	SINAPI	ENCANADOR OU BOMBEIRO HIDRÁULICO COM ENCARGOS COMPLEMENTARES	Livro SINAPI: Cálculos e Parâmetros	H	0,1485000	29,41	4,36	
Composição Auxiliar	88248	SINAPI	AUXILIAR DE ENCANADOR OU BOMBEIRO HIDRÁULICO COM ENCARGOS COMPLEMENTARES	Livro SINAPI: Cálculos e Parâmetros	H	0,1485000	25,72	3,81	
Insumo	00003148	SINAPI	FITA VEDA ROSCA, EM PTFE, ROLO DE 18 MM X 50 M (L X C)	Material	UN	0,0132000	16,63	0,22	
Insumo	00043820	SINAPI	VALVULA ESFERA PARA GAS 1", EXTREMIDADES COM ROSCA	Material	UN	1,0000000	85,41	85,41	
				MO sem LS =>	6,35	LS =>	0,00	MO com LS =>	6,35
				Valor do BDI =>	19,46			Valor com BDI =>	113,25
						Quant. =>	11,00	Preço Total =>	1.245,75

3.9.2	Código	Banco	Descrição	Tipo	Und	Quant.	Valor Unit	Total
Composição	100803	SINAPI	TUBO, PEX, MULTICAMADA, DN 16, INSTALADO EM RAMAL INTERNO DE INSTALAÇÕES DE GÁS - FORNECIMENTO E INSTALAÇÃO. AF_01/2020	Instalações de Gás em PEX Multicamadas	M	1,0000000	22,10	22,10
Composição Auxiliar	88267	SINAPI	ENCANADOR OU BOMBEIRO HIDRÁULICO COM ENCARGOS COMPLEMENTARES	Livro SINAPI: Cálculos e Parâmetros	H	0,1980000	29,41	5,82
Composição Auxiliar	88248	SINAPI	AUXILIAR DE ENCANADOR OU BOMBEIRO HIDRÁULICO COM ENCARGOS COMPLEMENTARES	Livro SINAPI: Cálculos e Parâmetros	H	0,0600000	25,72	1,54

Insumo	00038828	SINAPI	TUBO MULTICAMADA PEX GAS, DN *16* MM	Material	M	1,0216000	14,43	14,74	
				MO sem LS =>	5,77	LS =>	0,00	MO com LS =>	5,77
				Valor do BDI =>	4,58			Valor com BDI =>	26,68
						Quant. =>	25,00	Preço Total =>	667,00

4			LIMPEZA DA OBRA					150,50	
	Código	Banco	Descrição	Tipo	Und	Quant.	Valor Unit	Total	
Insumo	HENKE03	Próprio	LIMPEZA FINAL DE OBRA	Mão de Obra	METRO QUADRADO	1,0000000	2,50	2,50	
				MO sem LS =>	2,50	LS =>	0,00	MO com LS =>	2,50
				Valor do BDI =>				Valor com BDI =>	3,01
						Quant. =>	50,00	Preço Total =>	150,93

Total sem BDI	102.543,06
Total do BDI	21.261,85
Total Geral	123.804,91

2º Ten Henke (1ª BdaCMec)
Outros



Obra
Reforma cozinha 19 GAC

Bancos
SINAPI - 01/2026 - Rio Grande do Sul
ORSE - 11/2025 - Sergipe
SETOP - 07/2025 - Minas Gerais
CPOS/CDHU - 01/2026 - São Paulo

B.D.I.
20,75%

Encargos Sociais
Não Desonerado:
embutido nos preços
unitário dos insumos de
mão de obra, de acordo
com as bases.

Planilha Orçamentária Resumida

	Descrição					Quant.	Total	Peso (%)
1	SERVIÇOS TÉCNICOS E PROFISSIONAIS					1	10.530,19	8,51 %
2	SERVIÇOS COMPLEMENTARES					1	4.385,79	3,54 %
3	SERVIÇOS PRELIMINARES					1	108.738,43	87,83 %
4	LIMPEZA DA OBRA					1	150,50	0,12 %

Total sem BDI	102.543,06
Total do BDI	21.261,85
Total Geral	123.804,91

2º Ten Henke (1ª BdaCMec)
Outros



Obra
Reforma cozinha 19 GAC

Bancos
SINAPI - 01/2026 - Rio Grande do Sul
ORSE - 11/2025 - Sergipe
SETOP - 07/2025 - Minas Gerais
CPOS/CDHU - 01/2026 - São Paulo

	Grupo	Descrição	Tipo	Curva ABC de Insumos											
				Und	Quantidade	Valor			Total			Peso	Valor	Peso	
						Improdutiva	Operativa	Improdutiva	Operativa	Improdutiva	Geral		Acumulado	Acumulado	
00011687/SI 11764 ORSE		Bancada/tampo aco inox (aisi 304), largura 60 cm, com rodabanca (nao inclui pes de apoio)	Material	m	14,98907745		1.279,83			19.183,46		19.183,46	15,49%	19.183,46	15,49%
		Cerâmica 30,0 x 18,0 cm, e= 12mm, Gail, linha industrial_Gressit, cor cinza claro, ref.6832_1000 ou similar	Material	m²	91,28348164		132,32			12.078,43		12.078,43	9,76%	31.261,89	25,25%
00004083 SINAPI		ENCARREGADO GERAL DE OBRAS (HORISTA)	Mão de Obra	H	78,45268746		85,42			6.701,31		6.701,31	5,41%	37.963,21	30,66%
00006111 SINAPI		SERVENTE DE OBRAS (HORISTA)	Mão de Obra	H	302,1081511		21,59			6.522,55		6.522,55	5,27%	44.485,75	35,93%
9401 ORSE		Rejunte acrílico para revestimentos cerâmicos	Material	kg	165,1796335		31,94			5.275,57		5.275,57	4,26%	49.761,32	40,19%
00036225 SINAPI		FORRO DE PVC LISO, BRANCO, REGUA DE 20 CM, ESPESSURA APROXIMADA DE 8 MM, COMPRIMENTO 6 M (SEM COLOCACAO)	Material	m²	88,02135876		56,62			4.983,74		4.983,74	4,03%	54.745,06	44,22%
00000536 SINAPI		REVESTIMENTO PARA PAREDE, EM CERAMICA ESMALTADA, FORMATO MENOR OU IGUAL A 2025 CM2	Material	m²	109,9199013		40,79			4.483,56		4.483,56	3,62%	59.228,62	47,84%
00044831 SINAPI		RALO LINEAR EM PVC, COM GRELHA LISA EM ACO INOX, LARGURA 5,50 CM E COMPRIMENTO 70" CM	Material	UN	18,98616476		217,35			4.126,64		4.126,64	3,33%	63.355,27	51,17%
00010775 SINAPI		LOCACAO DE CONTAINER 2,30 X 6,00 M, ALT. 2,50 M, COM 1 SANITARIO, PARA ESCRITORIO, COMPLETO, SEM DIVISORIAS INTERNAS (NAO INCLUI MOBILIZACAO/DESMOBILIZACAO)	Equipamento	MES	2,997815489		1.328,25			3.981,85		3.981,85	3,22%	67.337,12	54,39%
00004760 SINAPI		AZULEJISTA OU LADRILHEIRO (HORISTA)	Mão de Obra	H	120,2831807		27,48			3.305,71		3.305,71	2,67%	70.642,82	57,06%
12027 ORSE		Porta em chapa lisa de alumínio, cor N/P/B, tipo vai-vem, com dobradiça de mola, inclusive visor e vidro liso 4mm	Material	m²	7,994174638		386,40			3.088,95		3.088,95	2,50%	73.731,77	59,55%
00001014 SINAPI		CABO DE COBRE, FLEXIVEL, CLASSE 4 OU 5, ISOLACAO EM PVC/A, ANTICHAMA BWF-B, 1 CONDUTOR, 450/750 V, SECAO NOMINAL 2.5 MM2	Material	M	1018,845566		2,83			2.878,80		2.878,80	2,33%	76.610,57	61,88%
00002707 SINAPI		ENGENHEIRO CIVIL DE OBRA PLENO (HORISTA)	Mão de Obra	H	15,21031623		168,93			2.569,47		2.569,47	2,08%	79.180,04	63,96%
00004750 SINAPI		PEDREIRO (HORISTA)	Mão de Obra	H	78,38799052		27,48			2.154,31		2.154,31	1,74%	81.334,35	65,70%
00037370 SINAPI		ALIMENTACAO - HORISTA (COLETADO CAIXA - ENCARGOS COMPLEMENTARES)	Encargos Complementares	H	874,7973303		2,20			1.922,50		1.922,50	1,55%	83.256,85	67,25%
00044497 SINAPI		MONTADOR DE ESTRUTURAS METALICAS HORISTA	Mão de Obra	H	61,71965723		30,78			1.899,68		1.899,68	1,53%	85.156,53	68,78%
11596 ORSE		Exaustor comercial 50 cm, 1/3 hp, 1550 RPM, 6500m³/h, 127/220V Venti-Delta ou similar	Material	un	2,997815489		554,97			1.663,69		1.663,69	1,34%	86.820,22	70,13%
3374 ORSE		Argamassa industrializada Votomassa AC-III, ou similar	Material	kg	478,1515705		3,45			1.651,27		1.651,27	1,33%	88.471,49	71,46%
00004750/SI 00002696 SINAPI	ORSE	Pedreiro (horista)	Mão de Obra	h	66,64863308		24,68			1.644,97		1.644,97	1,33%	90.116,47	72,79%
	SINAPI	ENCANADOR OU BOMBEIRO HIDRAULICO (HORISTA)	Mão de Obra	H	56,66243559		27,60			1.564,08		1.564,08	1,26%	91.680,55	74,05%
00002436 SINAPI		ELETRICISTA (HORISTA)	Mão de Obra	H	52,98571679		29,40			1.557,92		1.557,92	1,26%	93.238,46	75,31%
00006111/SI 00037372 SINAPI	ORSE	Servente de obras (horista)	Mão de Obra	h	82,49028925		17,61			1.452,27		1.452,27	1,17%	94.690,73	76,48%
	SINAPI	EXAMES - HORISTA (COLETADO CAIXA - ENCARGOS COMPLEMENTARES)	Encargos Complementares	H	874,7973303		1,64			1.436,59		1.436,59	1,16%	96.127,33	77,64%
00038982 SINAPI		TUBO PPR, CLASSE PN 25, DN 50 MM, PARA AGUA QUENTE E FRIA PREDIAL	Material	M	24,516235		53,99			1.323,57		1.323,57	1,07%	97.450,89	78,71%
00010507 SINAPI		VIDRO TEMPERADO INCOLOR E = 10 MM, SEM COLOCACAO	Material	m²	3,297597038		394,92			1.302,30		1.302,30	1,05%	98.753,20	79,77%
00007258 SINAPI		TIJOLO CERAMICO MACICO COMUM DE 15 X 10 X 20" CM (L X A X C)	Material	UN	1762,475682		0,72			1.276,91		1.276,91	1,03%	100.030,11	80,80%
00039427 SINAPI		PERFIL CANALETA, FORMATO C, EM ACO ZINCADO, PARA ESTRUTURA FORRO DRYWALL, E = 0,5 MM, 46 X 18" (L X H), COMPRIMENTO 3 M	Material	M	188,66452		6,52			1.230,19		1.230,19	0,99%	101.260,30	81,79%
00000247 SINAPI		AJUDANTE DE ELETRICISTA (HORISTA)	Mão de Obra	H	52,3430467		23,23			1.216,05		1.216,05	0,98%	102.476,35	82,77%
B.01.000.01 U 00001379 SINAPI	CPOS/CDH	SERRALHEIRO	Mão de Obra	h	27,47997532		43,54			1.196,55		1.196,55	0,97%	103.672,89	83,74%
	SINAPI	CIMENTO PORTLAND COMPOSTO CP II-32	Material	KG	1083,137841		1,07			1.164,02		1.164,02	0,94%	104.836,91	84,68%
00043820 SINAPI		VALVULA ESFERA PARA GAS 1", EXTREMIDADES COM ROSCA	Material	UN	10,99199013		103,13			1.133,63		1.133,63	0,92%	105.970,55	85,59%

00037371	SINAPI		TRANSPORTE - HORISTA (COLETADO CAIXA - ENCARGOS COMPLEMENTARES)	Encargos Complementares	H	859,8082528		1,23		1.058,98		1.058,98	0,86%	107.029,53	86,45%
00000246	SINAPI		AUXILIAR DE ENCANADOR OU BOMBEIRO HIDRAULICO (HORISTA)	Mão de Obra	H	41,72408128		23,23		969,35		969,35	0,78%	107.998,87	87,23%
S.03.000.02	CPOS/CDH U		CHAPA DE AÇO GALVANIZADO NAS BITOLAS: Nº 22, N° 24 E N° 26	Material	kg	57,45813021		13,19		757,64		757,64	0,61%	108.756,51	87,85%
B.01.000.01	CPOS/CDH U		AJUDANTE SERRALHEIRO	Mão de Obra	h	27,47997532		27,42		753,56		753,56	0,61%	109.510,08	88,45%
00040873	SINAPI		RUFO INTERNO/EXTERNO DE CHAPA DE AÇO GALVANIZADA NUM 24, CORTE 25 CM	Material	M	19,30593175		33,87		653,90		653,90	0,53%	110.163,98	88,98%
00001381	SINAPI		ARGAMASSA COLANTE AC I PARA CERAMICAS	Material	KG	674,9081938		0,97		651,96		651,96	0,53%	110.815,94	89,51%
CREA RS 001	Próprio		ART DE EXECUÇÃO - OBRAS ACIMA DE 15MIL REAIS	Taxas	UN	1,998543659		317,03		633,60		633,60	0,51%	111.449,53	90,02%
00043491	SINAPI		EPI - FAMILIA SERVENTE - HORISTA (ENCARGOS COMPLEMENTARES - COLETADO CAIXA)	Encargos Complementares	H	295,836419		2,05		607,28		607,28	0,49%	112.056,81	90,51%
00000370	SINAPI		AREIA MEDIA - POSTO JAZIDA/FORNECEDOR (RETIRADO NA JAZIDA, SEM TRANSPORTE)	Material	m³	4,51828752		114,71		518,30		518,30	0,42%	112.575,12	90,93%
00038828	SINAPI		TUBO MULTICAMADA PEX GAS, DN °16° MM	Material	M	25,52140253		17,42		444,69		444,69	0,36%	113.019,81	91,29%
00039430	SINAPI		PENDURAL OU PRESILHA REGULADORA, EM AÇO GALVANIZADO, COM CORPO, MOLA E REBITE, PARA PERFIL TIPO CANALETA DE ESTRUTURA EM FORROS DRYWALL	Material	UN	173,6644506		2,45		425,69		425,69	0,34%	113.445,50	91,63%
00001213/SI	ORSE		Carpinteiro de formas para concreto (horista)	Mão de Obra	h	16,0854785		24,68		397,01		397,01	0,32%	113.842,51	91,95%
00043489	SINAPI		EPI - FAMILIA PEDREIRO - HORISTA (ENCARGOS COMPLEMENTARES - COLETADO CAIXA)	Encargos Complementares	H	201,4063101		1,96		393,98		393,98	0,32%	114.236,49	92,27%
00010492/SI	ORSE		Vidro liso incolor 4mm - sem colocacao	Material	m²	1,75871842		210,71		370,58		370,58	0,30%	114.607,07	92,57%
00002688	SINAPI		ELETRODUTO PVC FLEXIVEL CORRUGADO, COR AMARELA, DE 25 MM	Material	M	76,94393089		4,47		343,77		343,77	0,28%	114.950,83	92,85%
P.04.000.04	CPOS/CDH U		TIRANTE/VERGALHÃO AÇO ROSCA TOTAL DE 3/8´	Material	m	33,68045702		9,90		333,49		333,49	0,27%	115.284,32	93,12%
00013388	SINAPI		SOLDA EM BARRA DE ESTANHO-CHUMBO 50/50	Material	KG	0,827397075		401,99		332,60		332,60	0,27%	115.616,92	93,39%
00000392	SINAPI		ABRACADEIRA EM AÇO PARA AMARRACAO DE ELETRODUTOS, TIPO D, COM 1/2" E PARAFUSO DE FIXACAO	Material	UN	124,9079794		2,62		327,29		327,29	0,26%	115.944,22	93,65%
00045391	SINAPI		DISJUNTOR TERMOMAGNETICO PARA TRILHO DIN (IEC), TRIPOLAR, 80 A	Material	UN	0,99927183		317,75		317,52		317,52	0,26%	116.261,74	93,91%
158	ORSE		Almoço (Participação do empregador)	Material	un	17,08144226		16,91		288,76		288,76	0,23%	116.550,50	94,14%
00039244	SINAPI		ELETRODUTO PVC FLEXIVEL CORRUGADO, REFORCADO, COR LARANJA, DE 25 MM, PARA LAJES E PISOS	Material	M	40,65037803		6,82		277,33		277,33	0,22%	116.827,83	94,36%
00009868	SINAPI		TUBO PVC, SOLDABEL, DE 25 MM, AGUA FRIA (NBR-5648)	Material	M	41,94143724		6,16		258,29		258,29	0,21%	117.086,12	94,57%
00000981	SINAPI		CABO DE COBRE, FLEXIVEL, CLASSE 4 OU 5, ISOLACAO EM PVC/A, ANTICHAMA BWF-B, 1 CONDUTOR, 450/750 V, SECAO NOMINAL 4 MM2	Material	M	49,69978372		4,69		232,85		232,85	0,19%	117.318,97	94,76%
00004257	SINAPI		OPERADOR DE MARTELETE OU MARTELETEIRO (HORISTA)	Mão de Obra	H	6,946227418		32,47		225,54		225,54	0,18%	117.544,51	94,94%
00044466	SINAPI		BLOCO CERAMICO / TIJOLO VAZADO PARA ALVENARIA DE VEDACAO, FUROS NA VERTICAL DE 11,5 X 19 X 29 CM (L X A X C)	Material	UN	90,63395496		2,46		223,26		223,26	0,18%	117.767,77	95,12%
00038102	SINAPI		TOMADA 2P+T 20A, 250V (APENAS MODULO)	Material	UN	14,98907745		14,45		216,65		216,65	0,17%	117.984,42	95,30%
00043467	SINAPI		FERRAMENTAS - FAMILIA SERVENTE - HORISTA (ENCARGOS COMPLEMENTARES - COLETADO CAIXA)	Encargos Complementares	H	295,836419		0,69		203,62		203,62	0,16%	118.188,03	95,46%
00001106	SINAPI		CAL HIDRATADA CH-I PARA ARGAMASSAS	Material	KG	144,2167391		1,36		196,78		196,78	0,16%	118.384,81	95,62%
82	ORSE		Aço ca-60 4,2 a 9,5 mm	Material	kg	18,88623758		10,29		194,30		194,30	0,16%	118.579,11	95,78%
10492	ORSE		Cesta Básica	Material	un	0,755073577		247,54		186,91		186,91	0,15%	118.766,02	95,93%
00043484	SINAPI		EPI - FAMILIA ELETRICISTA - HORISTA (ENCARGOS COMPLEMENTARES - COLETADO CAIXA)	Encargos Complementares	H	101,5393162		1,84		186,37		186,37	0,15%	118.952,39	96,08%
00043465	SINAPI		FERRAMENTAS - FAMILIA PEDREIRO - HORISTA (ENCARGOS COMPLEMENTARES - COLETADO CAIXA)	Encargos Complementares	H	201,4063101		0,86		172,67		172,67	0,14%	119.125,06	96,22%
00034360	SINAPI		PERFIL DE ALUMINIO ANODIZADO	Material	KG	2,466602584		65,35		161,19		161,19	0,13%	119.286,25	96,35%
00043485	SINAPI		EPI - FAMILIA ENCANADOR - HORISTA (ENCARGOS COMPLEMENTARES - COLETADO CAIXA)	Encargos Complementares	H	96,64877195		1,64		158,72		158,72	0,13%	119.444,97	96,48%
00001214	SINAPI		CARPINTEIRO DE ESQUADRIAS (HORISTA)	Mão de Obra	H	6,134827546		25,86		158,68		158,68	0,13%	119.603,64	96,61%
00040552	SINAPI		PARAFUSO, AUTOATARRAXANTE, CABECA CHATA, FENDA SIMPLES, EM AÇO ZINCADO, 1/4" (6,35 MM) X 25 MM	Material	CENTO	2,853920346		54,88		156,63		156,63	0,13%	119.760,27	96,73%
00010432	SINAPI		MICTORIO INDIVIDUAL, SIFONADO, DE LOUCA BRANCA, SEM COMPLEMENTOS	Material	UN	0,299781549		514,87		154,35		154,35	0,12%	119.914,61	96,86%
00000142	SINAPI		SELANTE ELASTICO MONOCOMPONENTE A BASE DE POLIURETANO (PU) PARA JUNTAS DIVERSAS	Material	310ML	3,64054713		40,48		147,35		147,35	0,12%	120.061,97	96,98%

00043131	SINAPI		ARAME GALVANIZADO 6 BWG, D = 5,16 MM (0,157 KG/M), OU 8 BWG, D = 4,19 MM (0,101 KG/M), OU 10 BWG, D = 3,40 MM (0,0713 KG/M)	Material	KG	5,2321873		28,05		146,76		146,76	0,12%	120.208,73	97,10%
00006117	SINAPI		CARPINTEIRO AUXILIAR (HORISTA)	Mão de Obra	H	6,134827546		23,23		142,53		142,53	0,12%	120.351,26	97,21%
00001379/SI 00034357	ORSE		Cimento portland composto cp ii-32	Material	kg	145,7033259		0,97		140,75		140,75	0,11%	120.492,01	97,32%
	SINAPI		REJUNTE CIMENTICIO, QUALQUER COR	Material	KG	24,18237828		5,66		136,95		136,95	0,11%	120.628,96	97,43%
00043487	SINAPI		EPI - FAMILIA ENCARREGADO GERAL - HORISTA (ENCARGOS COMPLEMENTARES - COLETADO CAIXA)	Encargos Complementares	H	76,82401827		1,70		130,80		130,80	0,11%	120.759,75	97,54%
00043059	SINAPI		ACO CA-60, 4,2 MM, OU 5,0 MM, OU 6,0 MM, OU 7,0 MM, VERGALHAO	Material	KG	13,16540636		9,21		121,30		121,30	0,10%	120.881,05	97,64%
00037666	SINAPI		OPERADOR DE BETONEIRA ESTACIONARIA / MISTURADOR (HORISTA)	Mão de Obra	H	3,567241438		33,52		119,57		119,57	0,10%	121.000,63	97,73%
00038113	SINAPI		INTERRUPTOR PARALELO 10A, 250V (APENAS MODULO)	Material	UN	8,993446467		12,93		116,31		116,31	0,09%	121.116,93	97,83%
00037373	SINAPI		SEGURO - HORISTA (COLETADO CAIXA - ENCARGOS COMPLEMENTARES)	Encargos Complementares	H	874,7973303		0,13		116,19		116,19	0,09%	121.233,13	97,92%
P.04.000.04 U 00043460	CPOS/CDH		PERFILADO PERFURADO 38 X 38 MM EM CHAPA 14 PRÉ-ZINCADA	Material	m	3,632353101		31,37		113,95		113,95	0,09%	121.347,08	98,01%
	SINAPI		FERRAMENTAS - FAMILIA ELETRICISTA - HORISTA (ENCARGOS COMPLEMENTARES - COLETADO CAIXA)	Encargos Complementares	H	101,5393162		1,10		111,57		111,57	0,09%	121.458,65	98,10%
00038988	SINAPI		JOELHO PPR 45 GRAUS, SOLDAVEL, F/F, DN 50 MM, PARA AQUA QUENTE E FRIA PREDIAL	Material	UN	3,997087319		27,54		110,09		110,09	0,09%	121.568,74	98,19%
10761	ORSE		Refeição - café da manhã (café com leite e dois pães com manteiga)	Serviços	un	17,08144226		6,04		103,13		103,13	0,08%	121.671,87	98,28%
00009838	SINAPI		TUBO PVC SERIE NORMAL, DN 50 MM, PARA ESGOTO PREDIAL (NBR 5688)	Material	M	6,324791119		15,52		98,14		98,14	0,08%	121.770,01	98,36%
00010489	SINAPI		VIDRACEIRO (HORISTA)	Mão de Obra	H	3,86998619		24,13		93,37		93,37	0,08%	121.863,38	98,43%
00043488	SINAPI		EPI - FAMILIA OPERADOR ESCAVADEIRA - HORISTA (ENCARGOS COMPLEMENTARES - COLETADO CAIXA)	Encargos Complementares	H	72,99522581		1,23		89,90		89,90	0,07%	121.953,28	98,50%
00010420	SINAPI		BACIA SANITARIA (VASO) CONVENCIONAL, DE LOUCA BRANCA, SIFAO APARENTE, SAIDA VERTICAL (SEM ASSENTO)	Material	UN	0,299781549		295,72		88,65		88,65	0,07%	122.041,93	98,58%
00004221	SINAPI		OLEO DIESEL COMBUSTIVEL COMUM METROPOLITANO S-10 OU S-500	Material	L	11,76631682		7,41		87,24		87,24	0,07%	122.129,17	98,65%
00038094	SINAPI		ESPELHO / PLACA DE 3 POSTOS 4" X 2", PARA INSTALACAO DE TOMADAS E INTERRUPTORES	Material	UN	17,98689293		4,20		75,58		75,58	0,06%	122.204,75	98,71%
2378	ORSE		Vale transporte	Material	un	13,34120729		5,43		72,49		72,49	0,06%	122.277,24	98,77%
00012869	SINAPI		TELHADOR / TELHADISTA (HORISTA)	Mão de Obra	H	2,4954715		27,14		67,74		67,74	0,05%	122.344,98	98,82%
00034653	SINAPI		DISJUNTOR TERMOMAGNETICO PARA TRILHO DIN (IEC), MONOPOLAR, 6 - 32 A	Material	UN	5,995630978		10,32		61,90		61,90	0,05%	122.406,88	98,87%
941	ORSE		Fardamento com mangas curta	Material	un	0,251691192		233,10		58,67		58,67	0,05%	122.465,55	98,92%
00040547	SINAPI		PARAFUSO ZINCADO, AUTOBROCANTE, FLANGEADO, 4,2 MM X 19 MM	Material	CENTO	1,732737353		32,01		55,47		55,47	0,04%	122.521,02	98,96%
00043461	SINAPI		FERRAMENTAS - FAMILIA ENCANADOR - HORISTA (ENCARGOS COMPLEMENTARES - COLETADO CAIXA)	Encargos Complementares	H	96,64877195		0,57		54,85		54,85	0,04%	122.575,87	99,01%
00037752	SINAPI		CAMINHAO TOCO, PESO BRUTO TOTAL 16000 KG, CARGA UTIL MAXIMA 11030 KG, DISTANCIA ENTRE EIXOS 5,41 M, POTENCIA 185 CV (INCLUI CABINE E CHASSI, NAO INCLUI CARROCERIA)	Equipamento para Aquisição Permanente	UN	6,09811E-05	806.642,60		49,19		49,19		0,04%	122.625,06	99,05%
00043681	SINAPI		CHAPA/PAINEL DE MADEIRA COMPENSADA RESINADA (MADEIRITE RESINADO ROSA) PARA FORMA DE CONCRETO, DE 2200 X 1100 MM, E = 8 A 12 MM	Material	m²	0,99927183		47,88		47,84		47,84	0,04%	122.672,90	99,09%
00009836	SINAPI		TUBO PVC SERIE NORMAL, DN 100 MM, PARA ESGOTO PREDIAL (NBR 5688)	Material	M	2,108263706		21,51		45,34		45,34	0,04%	122.718,24	99,12%
00010425	SINAPI		LAVATORIO DE LOUCA BRANCA, SUSPENSO (SEM COLUNA), DIMENSOES "40 X 30" CM	Material	UN	0,299781549		133,88		40,13		40,13	0,03%	122.758,37	99,15%
00038099	SINAPI		SUPORTE DE FIXACAO PARA ESPELHO / PLACA 4" X 2", PARA 3 MODULOS, PARA INSTALACAO DE TOMADAS E INTERRUPTORES (SOMENTE SUPORTE)	Material	UN	17,98689293		2,19		39,31		39,31	0,03%	122.797,68	99,19%
00013284	SINAPI		CIMENTO PORTLAND DE ALTO FORNO (AF) CP III-40	Material	KG	39,97087319		0,97		38,61		38,61	0,03%	122.836,29	99,22%
00037758	SINAPI		CAMINHAO TRUCADO, PESO BRUTO TOTAL 23000 KG, CARGA UTIL MAXIMA 15285 KG, DISTANCIA ENTRE EIXOS 4,80 M, POTENCIA 326 CV (INCLUI CABINE E CHASSI, NAO INCLUI CARROCERIA)	Equipamento para Aquisição Permanente	UN	3,52381E-05	1.016.625,77		35,82		35,82		0,03%	122.872,12	99,25%
00000378/SI 00021127	ORSE		Armador (horista)	Mão de Obra	h	1,370601242		24,68		33,83		33,83	0,03%	122.905,95	99,27%
	SINAPI		FITA ISOLANTE ADESIVA ANTICHAMA, USO ATE 750 V, EM ROLO DE 19 MM X 5 M	Material	UN	8,078113471		4,12		33,26		33,26	0,03%	122.939,21	99,30%
00000378	SINAPI		ARMADOR (HORISTA)	Mão de Obra	H	1,162423941		27,48		31,95		31,95	0,03%	122.971,16	99,33%
00039432	SINAPI		FITA DE PAPEL REFORCADA COM LAMINA DE METAL PARA REFORCO DE CANTOS DE CHAPA DE GESSO PARA DRYWALL	Material	M	7,657020322		4,07		31,16		31,16	0,03%	123.002,31	99,35%

00000367/SI	ORSE		Areia grossa - posto jazida/fornecedor (retirado na jazida, sem transporte)	Material	m³	0,246330499		122,32		30,13		30,13	0,02%	123.032,45	99,38%
000002436/SI	ORSE		Eletricista (horista)	Mão de Obra	h	1,199126196		24,68		29,60		29,60	0,02%	123.062,04	99,40%
00004718/SI	ORSE		Pedra britada n. 2 (19 a 38 mm) posto pedraira/fornecedor, sem frete	Material	m³	0,169166728		167,21		28,29		28,29	0,02%	123.090,33	99,42%
00043483	SINAPI		EPI - FAMILIA CARPINTEIRO DE FORMAS - HORISTA (ENCARGOS COMPLEMENTARES - COLETADO CAIXA)	Encargos Complementares	H	14,55819143		1,93		28,13		28,13	0,02%	123.118,46	99,45%
00039961	SINAPI		SILICONE ACETICO USO GERAL INCOLOR 280 G	Material	UN	1,018957485		26,75		27,25		27,25	0,02%	123.145,71	99,47%
00020020	SINAPI		MOTORISTA DE CAMINHÃO-BASCULANTE (HORISTA)	Mão de Obra	H	0,978644044		27,76		27,17		27,17	0,02%	123.172,88	99,49%
00006114	SINAPI		AJUDANTE DE ARMADOR (HORISTA)	Mão de Obra	H	1,162423941		23,23		27,01		27,01	0,02%	123.199,88	99,51%
10517	ORSE		Exames admissionais/demissionais (checkup)	Serviços	cj	0,067117651		362,25		24,31		24,31	0,02%	123.224,19	99,53%
00004718	SINAPI		PEDRA BRITADA N. 2 (19 A 38 MM) POSTO PEDREIRA/FORNECEDOR, SEM FRETE	Material	m³	0,206849269		117,43		24,29		24,29	0,02%	123.248,49	99,55%
00007608	SINAPI		DUCHA / CHUVEIRO PLASTICO SIMPLES, 5", BRANCO, PARA ACOPLAR EM HASTE 1/2", AGUA FRIA	Material	UN	1,199126196		17,17		20,59		20,59	0,02%	123.269,07	99,57%
00004253	SINAPI		OPERADOR DE GUINCHO OU GUINCHEIRO (HORISTA)	Mão de Obra	H	0,588659096		33,52		19,73		19,73	0,02%	123.288,81	99,58%
00000370/SI	ORSE		Areia media - posto jazida/fornecedor (retirado na jazida, sem transporte)	Material	m³	0,159184002		120,75		19,22		19,22	0,02%	123.308,03	99,60%
00043486	SINAPI		EPI - FAMILIA ENGENHEIRO CIVIL - HORISTA (ENCARGOS COMPLEMENTARES - COLETADO CAIXA)	Encargos Complementares	H	14,98907745		1,22		18,28		18,28	0,01%	123.326,31	99,61%
00020083	SINAPI		SOLUCAO PREPARADORA / LIMPADORA PARA PVC, FRASCO COM 1000 CM3	Material	UN	0,149890774		114,74		17,20		17,20	0,01%	123.343,51	99,63%
00011741	SINAPI		RALO SIFONADO CILINDRICO, PVC, 100 X 40 MM, COM GRELHA REDONDA BRANCA	Material	UN	0,99927183		16,83		16,82		16,82	0,01%	123.360,33	99,64%
00003518	SINAPI		JOELHO PVC, SOLDAVEL, PB, 45 GRAUS, DN 50 MM, PARA ESGOTO PREDIAL	Material	UN	2,997815489		5,47		16,40		16,40	0,01%	123.376,72	99,65%
00004720	SINAPI		PEDRA BRITADA N. 0, OU PEDRISCO (4,8 A 9,5 MM) POSTO PEDREIRA/FORNECEDOR, SEM FRETE	Material	m³	0,099927183		134,87		13,48		13,48	0,01%	123.390,20	99,67%
00003528	SINAPI		JOELHO PVC, SOLDAVEL, PB, 45 GRAUS, DN 100 MM, PARA ESGOTO PREDIAL	Material	UN	0,99927183		13,20		13,19		13,19	0,01%	123.403,39	99,68%
00000296	SINAPI		ANEL BORRACHA PARA TUBO ESGOTO PREDIAL, DN 50 MM (NBR 5688)	Material	UN	5,995630978		2,08		12,45		12,45	0,01%	123.415,84	99,69%
00001576	SINAPI		TERMINAL A COMPRESSAO EM COBRE ESTANHADO PARA CABO 25 MM2, 1 FURO E 1 COMPRESSAO, PARA PARAFUSO DE FIXACAO M8	Material	UN	2,997815489		3,97		11,91		11,91	0,01%	123.427,75	99,70%
00012893/SI	ORSE		Bota de segurancia com biqueira de aco e colarinho acolchoado	Material	par	0,132506842		89,27		11,83		11,83	0,01%	123.439,58	99,70%
00040703	SINAPI		MARTELO DEMOLIDOR ELETRICO, COM POTENCIA DE 2.000 W, FREQUENCIA DE 1.000 IMPACTOS POR MINUTO, FORCA DE IMPACTO ENTRE 60 E 65 J, PESO DE 30 KG	Equipamento para Aquisição Permanente	UN	0,000703527		16.420,79		11,55		11,55	0,01%	123.451,13	99,71%
00038383	SINAPI		LIXA D'AGUA EM FOLHA, COR PRETA, GRAO 100	Material	UN	4,393598381		2,62		11,51		11,51	0,01%	123.462,65	99,72%
10362	ORSE		Seguro de vida e acidente em grupo	Serviços	un	0,755073577		15,14		11,43		11,43	0,01%	123.474,08	99,73%
00043132/SI	ORSE		Arame recozido 16 bwg, d = 1,65 mm (0,016 kg/m) ou 18 bwg, d = 1,25 mm (0,01 kg/m)	Material	kg	0,377724752		30,19		11,40		11,40	0,01%	123.485,48	99,74%
00043463	SINAPI		FERRAMENTAS - FAMILIA ENCARREGADO GERAL - HORISTA (ENCARGOS COMPLEMENTARES - COLETADO CAIXA)	Encargos Complementares	H	76,82401827		0,14		11,13		11,13	0,01%	123.496,61	99,75%
00020078	SINAPI		PASTA LUBRIFICANTE PARA TUBOS E CONEXOES COM JUNTA ELASTICA, EMBALAGEM DE *400* GR (USO EM PVC, ACO, POLIETILENO E OUTROS)	Material	UN	0,264807035		41,79		11,07		11,07	0,01%	123.507,68	99,76%
00000122	SINAPI		ADESIVO PLASTICO PARA PVC, FRASCO COM *850* GR	Material	UN	0,097928639		101,26		9,92		9,92	0,01%	123.517,60	99,77%
00004721/SI	ORSE		Pedra britada n. 1 (9,5 a 19 mm) posto pedraira/fornecedor, sem frete	Material	m³	0,056388909		166,33		9,38		9,38	0,01%	123.526,98	99,78%
00002705	SINAPI		ENERGIA ELETRICA ATE 2000 KWH INDUSTRIAL, SEM DEMANDA	Franquia	KWH	7,246462646		1,27		9,19		9,19	0,01%	123.536,16	99,78%
00034558	SINAPI		TELA DE ACO SOLDADA GALVANIZADA/ZINCADA PARA ALVENARIA, FIO D = *1,20 A 1,70* MM, MALHA 15 X 15 MM, (C X L) *50 X 10,5* CM	Material	M	2,098470842		3,91		8,21		8,21	0,01%	123.544,37	99,79%
00037733	SINAPI		CACAMBA METALICA BASCULANTE COM CAPACIDADE DE 6 M3 (INCLUI MONTAGEM, NAO INCLUI CAMINHÃO)	Equipamento para Aquisição Permanente	UN	8,64356E-05		92.057,10		7,96		7,96	0,01%	123.552,33	99,80%
00000345	SINAPI		ARAME GALVANIZADO 18 BWG, D = 1,24MM (0,009 KG/M)	Material	KG	0,224836162		34,44		7,74		7,74	0,01%	123.560,07	99,80%
00000301	SINAPI		ANEL BORRACHA PARA TUBO ESGOTO PREDIAL, DN 100 MM (NBR 5688)	Material	UN	1,998543659		3,68		7,36		7,36	0,01%	123.567,43	99,81%
10599	ORSE		Protetor solar fps 30 com 120ml	Material	un	0,302029431		21,74		6,56		6,56	0,01%	123.574,00	99,81%
00037734	SINAPI		CACAMBA METALICA BASCULANTE COM CAPACIDADE DE 10 M3 (INCLUI MONTAGEM, NAO INCLUI CAMINHÃO)	Equipamento para Aquisição Permanente	UN	4,99493E-05		122.776,15		6,13		6,13	0,00%	123.580,13	99,82%
00001570	SINAPI		TERMINAL A COMPRESSAO EM COBRE ESTANHADO PARA CABO 2,5 MM2, 1 FURO E 1 COMPRESSAO, PARA PARAFUSO DE FIXACAO M5	Material	UN	3,997087319		1,45		5,79		5,79	0,00%	123.585,92	99,82%

00043459	SINAPI		FERRAMENTAS - FAMILIA CARPINTEIRO DE FORMAS - HORISTA (ENCARGOS COMPLEMENTARES - COLETADO CAIXA)	Encargos Complementares	H	14,55819143		0,36		5,27		5,27	0,00%	123.591,20	99,83%
00012892/SI 10596	ORSE		Luva raspa de couro, cano curto (punho *7" cm)	Material	par	0,385926495		13,13		5,07		5,07	0,00%	123.596,26	99,83%
	ORSE		Protetor auricular	Material	un	0,755073577		5,81		4,39		4,39	0,00%	123.600,65	99,84%
00006212	SINAPI		TABUA *2,5 X 30 CM EM PINUS, MISTA OU EQUIVALENTE DA REGIAO - BRUTA	Material	M	0,299781549		14,31		4,29		4,29	0,00%	123.604,94	99,84%
00002711/SI 00001571	ORSE		Carrinho de mao, em aco, com capacidade de *45 a 65" l / *100" kg, pneu com camara	Material	un	0,016498058		236,43		3,90		3,90	0,00%	123.608,84	99,84%
	SINAPI		TERMINAL A COMPRESSAO EM COBRE ESTANHADO PARA CABO 4 MM2, 1 FURO E 1 COMPRESSAO, PARA PARAFUSO DE FIXACAO M5	Material	UN	1,998543659		1,88		3,76		3,76	0,00%	123.612,60	99,84%
00011950	SINAPI		BUCHA DE NYLON SEM ABA S6, COM PARAFUSO DE 4.20 X 40 MM EM ACO ZINCADO COM ROSCA SOBERBA, CABECA CHATA E FENDA PHILLIPS	Material	UN	5,62240295		0,59		3,33		3,33	0,00%	123.615,93	99,85%
00039315/SI NAPI	ORSE		Espacador / distanciador tipo garra dupla, em plastico, cobrimento *20" mm, para ferragens de lajes e fundo de vigas	Material	un	7,554495033		0,43		3,28		3,28	0,00%	123.619,21	99,85%
00003148	SINAPI		FITA VEDA ROSCA, EM PTFE, ROLO DE 18 MM X 50 M (L X C)	Material	UN	0,14509427		20,08		2,91		2,91	0,00%	123.622,13	99,85%
00043464	SINAPI		FERRAMENTAS - FAMILIA OPERADOR ESCAVADEIRA - HORISTA (ENCARGOS COMPLEMENTARES - COLETADO CAIXA)	Encargos Complementares	H	72,99522581		0,04		2,64		2,64	0,00%	123.624,77	99,85%
11247	ORSE		Serra mármore	Material	un	0,008664863		386,28		2,57		2,57	0,00%	123.627,34	99,86%
00037395	SINAPI		PINO DE ACO COM FURO, HASTE = 27 MM (ACAO DIRETA)	Material	CENTO	0,049963591		50,63		2,53		2,53	0,00%	123.629,87	99,86%
00005104	SINAPI		REBITE DE REPUXO EM ALUMINIO VAZADO, DIAMETRO 3,2 X 8 MM DE COMPRIMENTO (1KG = 1025 UNIDADES)	Material	KG	0,022063922		106,54		2,35		2,35	0,00%	123.632,23	99,86%
00000367	SINAPI		AREIA GROSSA - POSTO JAZIDA/FORNECEDOR (RETIRADO NA JAZIDA, SEM TRANSPORTE)	Material	m³	0,017562202		116,21		2,04		2,04	0,00%	123.634,27	99,86%
00039017/SI NAPI	ORSE		Espacador / distanciador circular com entrada lateral, em plastico, para vergalhao *4,2 a 12,5" mm, cobrimento 20 mm	Material	un	7,554495033		0,27		2,01		2,01	0,00%	123.636,27	99,86%
00010535	SINAPI		BETONEIRA. CAPACIDADE NOMINAL 400 L, CAPACIDADE DE MISTURA 280 L, MOTOR ELETRICO TRIFASICO 220/380 V, POTENCIA 2 CV, SEM CARREGADOR	Equipamento para Aquisição Permanente	UN	0,000336569		5.904,68		1,99		1,99	0,00%	123.638,26	99,87%
11249	ORSE		Serra circular eletrica portatil	Equipamento	un	0,001608548	0	1.182,93	0	1,90	0	1,90	0,00%	123.640,16	99,87%
00005061	SINAPI		PREGO DE ACO POLIDO COM CABECA 18 X 27 (2 1/2 X 10)	Material	KG	0,11031961		16,82		1,86		1,86	0,00%	123.642,02	99,87%
	ORSE		Capacete de segurancia aba frontal com suspensao de polietileno, sem jugular (classe b)	Material	un	0,100676477		16,30		1,64		1,64	0,00%	123.643,66	99,87%
00012895/SI 1651	ORSE		Óculos branco proteção	Material	pr	0,132626755		7,25		0,96		0,96	0,00%	123.644,62	99,87%
	ORSE		Capa para chuva em pvc com forro de poliester, com capuz (amarela ou azul)	Material	un	0,033558826		24,28		0,81		0,81	0,00%	123.645,44	99,87%
00012894/SI 10788	ORSE		Pá quadrada	Material	un	0,016498058		44,56		0,74		0,74	0,00%	123.646,17	99,87%
10282	ORSE		Regua de alumínio c/ 2,00m (para pedreiro)	Material	un	0,013329727		53,13		0,71		0,71	0,00%	123.646,88	99,87%
11245	ORSE		Desempoladeira de madeira 12x22	Material	un	0,046654043		14,01		0,65		0,65	0,00%	123.647,53	99,87%
00038415	SINAPI		TERMOFUSORA PARA TUBOS E CONEXOES EM PPR COM DIAMETROS DE 20 A 63 MM, POTENCIA DE 800 W, TENSAO 220 V	Equipamento para Aquisição Permanente	UN	0,000751916		853,49		0,64		0,64	0,00%	123.648,17	99,87%
4722	ORSE		Colher de pedreiro	Material	un	0,026659453		22,70		0,61		0,61	0,00%	123.648,78	99,87%
11265	ORSE		Martelo de borracha com cabo	Material	un	0,026659453		22,64		0,60		0,60	0,00%	123.649,38	99,87%
11246	ORSE		Escala métrica de bambú	Material	Un	0,046654043		12,34		0,58		0,58	0,00%	123.649,96	99,87%
4728	ORSE		Talhadeira chata 10"	Material	un	0,024747087		22,44		0,56		0,56	0,00%	123.650,51	99,88%
4174	ORSE		Desempenadeira de aço lisa, cabo madeira, ref:143, Atlas ou similar	Material	un	0,033324317		15,58		0,52		0,52	0,00%	123.651,03	99,88%
11248	ORSE		Furadeira e Parafusadeira eletrica Bosch ou Similar profissional	Equipamento	un	0,001608548	0	297,05	0	0,48	0	0,48	0,00%	123.651,51	99,88%
4729	ORSE		Marreta 1 kg com cabo	Material	un	0,008249029		45,64		0,38		0,38	0,00%	123.651,89	99,88%
00043462	SINAPI		FERRAMENTAS - FAMILIA ENGENHEIRO CIVIL - HORISTA (ENCARGOS COMPLEMENTARES - COLETADO CAIXA)	Encargos Complementares	H	14,98907745		0,02		0,36		0,36	0,00%	123.652,25	99,88%
00036487	SINAPI		GUINCHO ELETRICO DE COLUNA, CAPACIDADE 400 KG, COM MOTO FREIO, MOTOR TRIFASICO DE 1,25 CV	Equipamento para Aquisição Permanente	UN	6,02014E-05		4.543,51		0,27		0,27	0,00%	123.652,52	99,88%
10789	ORSE		Nível de bolha de madeira	Material	un	0,013329727		18,60		0,25		0,25	0,00%	123.652,77	99,88%
11243	ORSE		Martelo sem unha	Material	un	0,008664863		33,81		0,23		0,23	0,00%	123.653,00	99,88%
11264	ORSE		Marreta de 1/2 kg com cabo	Material	un	0,013329727		16,33		0,22		0,22	0,00%	123.653,21	99,88%



Obra
Reforma cozinha 19 GAC

Bancos
SINAPI - 01/2026 - Rio Grande do Sul
ORSE - 11/2025 - Sergipe
SETOP - 07/2025 - Minas Gerais
CPOS/CDHU - 01/2026 - São Paulo

B.D.I.
20,75%

Encargos Sociais
Não Desonerado: embutido nos preços
unitário dos insumos de mão de obra, de
acordo com as bases.

Curva ABC de Serviços

		Descrição	Tipo	Und	Quant.	Valor Unit	Total	Peso (%)	Peso Acumulado (%)
	ORSE	Bancada em aço inox - 304, L=60cm, para cubas simples, concretada, acabamentoliso e polido, assentada com argamassa traço T-1(1:3), exclusive cuba, sifão,válvula e torneira	Louças e Metais Sanitários	m	15,0	1.417,77	21.266,55	17,18	17,18
10826	ORSE	Revestimento cerâmico para piso ou parede, 30,0 x 18,0 cm, e=12mm, Linha Industrial_Gressitl, Gail, cor cinza claro, ref. 6832_1000 ou similar, aplicado com argamassa industrializada ac-iii, rejuntado, exclusive regularização de base ou emboço	Azulejos e Cerâmicas	m²	87,0	237,80	20.688,60	16,71	33,89
96485	SINAPI	FORRO EM RÉGUAS DE PVC, LISO, PARA AMBIENTES RESIDENCIAIS, INCLUSIVE ESTRUTURA UNIDIRECIONAL DE FIXAÇÃO. AF_08/2023_PS	Forros	m²	85,0	108,56	9.227,60	7,45	41,34
ADPT SINAPI 87273	Próprio	REVESTIMENTO CERÂMICO PARA PAREDES INTERNAS COM PLACAS TIPO ESMALTADA EXTRA DE DIMENSÕES- ACETINADA 30X60CM . AF_06/2014	REVE - REVESTIMENTO E TRATAMENTO DE SUPERFÍCIES	m²	110,0	82,43	9.067,30	7,32	48,67
90776	SINAPI	ENCARREGADO GERAL COM ENCARGOS COMPLEMENTARES	Livro SINAPI: Cálculos e Parâmetros	H	76,88	94,26	7.246,70	5,85	54,52
97633	SINAPI	DEMOLIÇÃO DE REVESTIMENTO CERÂMICO, DE FORMA MANUAL, SEM REAPROVEITAMENTO. AF_09/2023	Demolições e Remoções	m²	200,0	31,45	6.290,00	5,08	59,60
104330	SINAPI	RALO LINEAR, EM PVC COM GRELHA INOX, JUNTA SOLDÁVEL, FORNECIDO E INSTALADO EM RAMAL DE DESCARGA OU EM RAMAL DE ESGOTO SANITÁRIO. AF_08/2022	Instalações Prediais de Esgoto - Caixas e Ralos	UN	19,0	246,48	4.683,12	3,78	63,38
91926	SINAPI	CABO DE COBRE FLEXÍVEL ISOLADO, 2,5 MM², ANTI-CHAMA 450/750 V, PARA CIRCUITOS TERMINAIS - FORNECIMENTO E INSTALAÇÃO. AF_03/2023	Instalações Elétricas - Eletrodutos Embutidos, Cabos, Caixas, Tomadas e Interruptores	M	820,0	5,57	4.567,40	3,69	67,07
11183	ORSE	Porta em chapa lisa de alumínio, tipo vai-vem, com visor de vidro, inclusive dobradiça	Esquadrias de Alumínio	m²	8,0	542,71	4.341,68	3,51	70,58
73847/002	SINAPI	ALUGUEL CONTAINER/ESCRIT/WC C/1 VASO/1 LAV/1 MIC/4 CHUV LARG =2,20M COMPR=6,20M ALT=2,50M CHAPA ACO NERV TRAPEZ FORROC/ ISOL TERMO-ACUST CHASSIS REFORC PISO COMPENS NAVAL INCL INST ELETR/HIDRO-SANIT EXCL TRANSP/CARGA/DESCARGA	CANT - CANTEIRO DE OBRAS	MES	3,0	1.429,53	4.288,59	3,46	74,04
101159	SINAPI	ALVENARIA DE VEDAÇÃO DE BLOCOS CERÂMICOS MACIÇOS DE 5X10X20CM (ESPESSURA 10CM) E ARGAMASSA DE ASSENTAMENTO COM PREPARO EM BETONEIRA. AF_05/2020	Alvenarias Diversas	m²	24,0	173,72	4.169,28	3,37	77,41
ADAP IOPES 130103	Próprio	Regularização de base p/ revestimento cerâmico, com argamassa de cimento e areia no traço 1:5, espessura 3cm	REVE - REVESTIMENTO E TRATAMENTO DE SUPERFÍCIES	m²	85,0	40,51	3.443,35	2,78	80,19

61.20.450	CPOS/CDH U	DUTO EM CHAPA DE AÇO GALVANIZADO	61,2	kg	50,0	63,11	3.155,50	2,55	82,74
90778	SINAPI	ENGENHEIRO CIVIL DE OBRA PLENO COM ENCARGOS COMPLEMENTARES	Livro SINAPI: Cálculos e Parâmetros	H	15,0	176,63	2.649,45	2,14	84,88
13373	ORSE	Fornecimento e instalação de exaustor axial 50cm, 127/220V, 6550 m³/h da Venti-Delta ou similar	Aparelhos, Utensílios e Equipamentos Elétricos	un	3,0	606,47	1.819,41	1,47	86,35
91834	SINAPI	ELETRODUTO FLEXÍVEL CORRUGADO, PVC, DN 25 MM (3/4"), PARA CIRCUITOS TERMINAIS, INSTALADO EM FORRO - FORNECIMENTO E INSTALAÇÃO. AF_03/2023	Instalações Elétricas - Eletrodutos Embutidos, Cabos, Caixas, Tomadas e Interruptores	M	70,0	25,00	1.750,00	1,41	87,76
102181	SINAPI	INSTALAÇÃO DE VIDRO TEMPERADO, E = 10 MM, ENCAIXADO EM PERFIL U. AF_11/2025	Vidros e Espelhos	m²	3,3	529,99	1.748,96	1,41	89,18
96731	SINAPI	TUBO, PPR, DN 50 MM, CLASSE PN 25, INSTALADO EM RESERVAÇÃO PREDIAL DE ÁGUA - FORNECIMENTO E INSTALAÇÃO. AF_04/2024	Instalações Hidráulicas - Reservação e Bombas de Recalque	M	23,0	70,42	1.619,66	1,31	90,48
94231	SINAPI	RUFO EM CHAPA DE AÇO GALVANIZADO NÚMERO 24, CORTE DE 25 CM, INCLUSO TRANSPORTE VERTICAL. AF_07/2019	Telhamento para Cobertura	M	18,4	73,27	1.348,16	1,09	91,57
89356	SINAPI	TUBO, PVC, SOLDÁVEL, DE 25MM, INSTALADO EM RAMAL OU SUB-RAMAL DE ÁGUA - FORNECIMENTO E INSTALAÇÃO. AF_06/2022	Instalações Prediais de Água Fria em PVC	M	40,0	31,97	1.278,80	1,03	92,61
103032	SINAPI	VÁLVULA ESFERA PARA GÁS, 1" - FORNECIMENTO E INSTALAÇÃO. AF_08/2021	Válvulas e Registros para Sistemas Prediais	UN	11,0	113,25	1.245,75	1,01	93,61
91993	SINAPI	TOMADA ALTA DE EMBUTIR (1 MÓDULO), 2P+T 20 A, INCLUINDO SUPORTE E PLACA - FORNECIMENTO E INSTALAÇÃO. AF_03/2023	Instalações Elétricas - Eletrodutos Embutidos, Cabos, Caixas, Tomadas e Interruptores	UN	15,0	66,08	991,20	0,80	94,41
C47094	Próprio	TAMPA DE CONCRETO ESP.= 5cm P/CAIXA EM ALVENARIA	QUADROS / CAIXAS	m²	2,5	319,70	799,25	0,65	95,06
100803	SINAPI	TUBO, PEX, MULTICAMADA, DN 16, INSTALADO EM RAMAL INTERNO DE INSTALAÇÕES DE GÁS - FORNECIMENTO E INSTALAÇÃO. AF_01/2020	Instalações de Gás em PEX Multicamadas	M	25,0	26,68	667,00	0,54	95,60
91855	SINAPI	ELETRODUTO FLEXÍVEL CORRUGADO REFORÇADO, PVC, DN 25 MM (3/4"), PARA CIRCUITOS TERMINAIS, INSTALADO EM PAREDE - FORNECIMENTO E INSTALAÇÃO. AF_03/2023	Instalações Elétricas - Eletrodutos Embutidos, Cabos, Caixas, Tomadas e Interruptores	M	40,0	16,40	656,00	0,53	96,13
CREA RS 001	Próprio	ART DE EXECUÇÃO - OBRAS ACIMA DE 15MIL REAIS	ASTU - ASSENTAMENTO DE TUBOS E PECAS	UN	2,0	317,02	634,04	0,51	96,64
103345	SINAPI	ALVENARIA DE VEDAÇÃO DE BLOCOS CERÂMICOS FURADOS NA VERTICAL DE 11,5X19X29 CM (ESPESSURA 11,5 CM) E ARGAMASSA DE ASSENTAMENTO COM PREPARO MANUAL. AF_12/2021	Alvenaria de Vedação	m²	5,0	106,85	534,25	0,43	97,07
106031	SINAPI	DISJUNTOR TRIPOLAR DIN 80A - FORNECIMENTO E INSTALAÇÃO. AF_07/2025	Instalações Elétricas - Quadros, Cabos, Disjuntores, Contatores e Barramentos	UN	1,0	381,18	381,18	0,31	97,38
90444	SINAPI	RASGO LINEAR MECANIZADO EM CONTRAPISO, PARA RAMAIS/ DISTRIBUIÇÃO DE INSTALAÇÕES HIDRÁULICAS, DIÂMETROS MENORES OU IGUAIS A 40 MM. AF_09/2023_PS	Rasgos e Fixações	M	30,0	11,53	345,90	0,28	97,66
91928	SINAPI	CABO DE COBRE FLEXÍVEL ISOLADO, 4 MM², ANTI-CHAMA 450/750 V, PARA CIRCUITOS TERMINAIS - FORNECIMENTO E INSTALAÇÃO. AF_03/2023	Instalações Elétricas - Eletrodutos Embutidos, Cabos, Caixas, Tomadas e Interruptores	M	40,0	8,60	344,00	0,28	97,94
91969	SINAPI	INTERRUPTOR PARALELO (3 MÓDULOS), 10A/250V, INCLUINDO SUPORTE E PLACA - FORNECIMENTO E INSTALAÇÃO. AF_03/2023	Instalações Elétricas - Eletrodutos Embutidos, Cabos, Caixas, Tomadas e Interruptores	UN	3,0	112,75	338,25	0,27	98,21

87372	SINAPI	ARGAMASSA TRAÇO 1:3 (EM VOLUME DE CIMENTO E AREIA MÉDIA ÚMIDA) PARA CONTRAPISO, PREPARO MANUAL. AF_08/2019	Argamassas	m³	0,3	1.098,34	329,50	0,27	98,47
97622	SINAPI	DEMOLIÇÃO DE ALVENARIA DE BLOCO FURADO, DE FORMA MANUAL, SEM REAPROVEITAMENTO. AF_09/2023	Demolições e Remoções	m³	3,0	78,59	235,77	0,19	98,67
89712	SINAPI	TUBO PVC, SERIE NORMAL, ESGOTO PREDIAL, DN 50 MM, FORNECIDO E INSTALADO EM RAMAL DE DESCARGA OU RAMAL DE ESGOTO SANITÁRIO. AF_08/2022	Instalações Prediais de Esgoto - Tubos e Conexões	M	6,0	37,56	225,36	0,18	98,85
97640	SINAPI	REMOÇÃO DE FORROS DE DRYWALL, PVC E FIBROMINERAL, DE FORMA MANUAL, SEM REAPROVEITAMENTO. AF_09/2023	Demolições e Remoções	m²	80,0	2,78	222,40	0,18	99,03
96691	SINAPI	JOELHO 45 GRAUS, PPR, DN 50 MM, CLASSE PN 25, INSTALADO EM PRUMADA DE ÁGUA FORNECIMENTO E INSTALAÇÃO . AF_08/2022	Instalações Hidráulicas em PPR	UN	4,0	48,30	193,20	0,16	99,18
87549	SINAPI	EMBOÇO, EM ARGAMASSA TRAÇO 1:2:8, PREPARO MECÂNICO, APLICADO MANUALMENTE EM PAREDES INTERNAS DE AMBIENTES COM ÁREA ENTRE 5M² E 10M², E = 10MM, COM TALISCAS. AF_03/2024	Massa Única Interna	m²	5,0	32,56	162,80	0,13	99,31
HENKE03	Próprio	LIMPEZA FINAL DE OBRA	Mão de Obra	METRO QUADRAD M	50,0	3,02	150,93	0,12	99,44
90443	SINAPI	RASGO LINEAR MANUAL EM ALVENARIA, PARA RAMAIS/ DISTRIBUIÇÃO DE INSTALAÇÕES HIDRÁULICAS, DIÂMETROS MENORES OU IGUAIS A 40 MM. AF_09/2023	Rasgos e Fixações	M	10,0	10,37	103,70	0,08	99,52
95875	SINAPI	TRANSPORTE COM CAMINHÃO BASCULANTE DE 10 M³, EM VIA URBANA PAVIMENTADA, DMT ATÉ 30 KM (UNIDADE: M3XKM). AF_07/2020	Transporte, Carga e Descarga de Materiais	M3XKM	30,0	3,24	97,20	0,08	99,60
89848	SINAPI	TUBO PVC, SERIE NORMAL, ESGOTO PREDIAL, DN 100 MM, FORNECIDO E INSTALADO EM SUBCOLETOR AÉREO DE ESGOTO SANITÁRIO. AF_08/2022	Instalações Prediais de Esgoto - Tubos e Conexões	M	2,0	38,64	77,28	0,06	99,66
104793	SINAPI	REMOÇÃO DE CABOS ELÉTRICOS, COM SEÇÃO MAIOR QUE 2,5 MM² E MENOR QUE 10 MM², DE FORMA MANUAL, SEM REAPROVEITAMENTO. AF_09/2023	Demolições e Remoções	M	100,0	0,74	74,00	0,06	99,72
89732	SINAPI	JOELHO 45 GRAUS, PVC, SERIE NORMAL, ESGOTO PREDIAL, DN 50 MM, JUNTA ELÁSTICA, FORNECIDO E INSTALADO EM RAMAL DE DESCARGA OU RAMAL DE ESGOTO SANITÁRIO. AF_08/2022	Instalações Prediais de Esgoto - Tubos e Conexões	UN	3,0	20,87	62,61	0,05	99,77
97647	SINAPI	REMOÇÃO DE TELHAS DE FIBROCIMENTO METÁLICA E CERÂMICA, DE FORMA MANUAL, SEM REAPROVEITAMENTO. AF_09/2023	Demolições e Remoções	m²	10,0	4,87	48,70	0,04	99,81
93653	SINAPI	DISJUNTOR MONOPOLAR TIPO DIN, CORRENTE NOMINAL DE 10A - FORNECIMENTO E INSTALAÇÃO. AF_07/2025	Instalações Elétricas - Quadros, Cabos, Disjuntores, Contadores e Barramentos	UN	3,0	14,27	42,81	0,03	99,85
96621	SINAPI	LASTRO COM MATERIAL GRANULAR, APLICAÇÃO EM BLOCOS DE COROAMENTO, ESPESSURA DE *5 CM*. AF_01/2024	Lastro	m³	0,15	274,73	41,20	0,03	99,88
89810	SINAPI	JOELHO 45 GRAUS, PVC, SERIE NORMAL, ESGOTO PREDIAL, DN 100 MM, JUNTA ELÁSTICA, FORNECIDO E INSTALADO EM PRUMADA DE ESGOTO SANITÁRIO OU VENTILAÇÃO. AF_08/2022	Instalações Prediais de Esgoto - Tubos e Conexões	UN	1,0	39,81	39,81	0,03	99,91
87879	SINAPI	CHAPISCO APLICADO EM ALVENARIAS E ESTRUTURAS DE CONCRETO INTERNAS, COM COLHER DE PEDREIRO. ARGAMASSA TRAÇO 1:3 COM PREPARO EM BETONEIRA 400L. AF_10/2022	Chapisco	m²	5,0	5,96	29,80	0,02	99,93

89709	SINAPI	RALO SIFONADO, PVC, DN 100 X 40 MM, JUNTA SOLDÁVEL, FORNECIDO E INSTALADO EM RAMAL DE DESCARGA OU EM RAMAL DE ESGOTO SANITÁRIO. AF_08/2022	Instalações Prediais de Esgoto - Caixas e Ralos	UN	1,0	29,24	29,24	0,02	99,96
93656	SINAPI	DISJUNTOR MONOPOLAR TIPO DIN, CORRENTE NOMINAL DE 25A - FORNECIMENTO E INSTALAÇÃO. AF_07/2025	Instalações Elétricas - Quadros, Cabos, Disjuntores, Contatores e Barramentos	UN	1,0	16,72	16,72	0,01	99,97
93655	SINAPI	DISJUNTOR MONOPOLAR TIPO DIN, CORRENTE NOMINAL DE 20A - FORNECIMENTO E INSTALAÇÃO. AF_07/2025	Instalações Elétricas - Quadros, Cabos, Disjuntores, Contatores e Barramentos	UN	1,0	15,51	15,51	0,01	99,98
93654	SINAPI	DISJUNTOR MONOPOLAR TIPO DIN, CORRENTE NOMINAL DE 16A - FORNECIMENTO E INSTALAÇÃO. AF_07/2025	Instalações Elétricas - Quadros, Cabos, Disjuntores, Contatores e Barramentos	UN	1,0	14,27	14,27	0,01	100,00
97662	SINAPI	REMOÇÃO DE TUBULAÇÕES (TUBOS E CONEXÕES) DE ÁGUA FRIA, DE FORMA MANUAL, SEM REAPROVEITAMENTO. AF_09/2023	Demolições e Remoções	M	8,0	0,70	5,60	0,00	100,00

Total sem BDI102.543,06

Total do BDI21.261,85

Total Geral123.804,91



**MINISTÉRIO DA DEFESA
EXÉRCITO BRASILEIRO
1º BRIGADA DE CAVALARIA MECANIZADA**

ANEXO IV - COMPOSIÇÃO DO BDI

**Adequação da Cozinha do 19º Grupo de Artilharia de Campanha, em
Santiago – RS**

1. BDI PARA OBRA/SERVIÇO DE ENGENHARIA

A metodologia de cálculo e o valor dos Benefícios e Despesas Indiretas (BDI) adotado por esta Comissão Regional de Obras fundamenta-se no Acórdão nº 2622/2013 – TCU – Plenário, que possui o objetivo de definir faixas aceitáveis para valores de taxas de BDI específicas para cada tipo de obra pública e para aquisição de materiais e equipamentos relevantes.

As parcelas que compõem o BDI são as seguintes: Administração Central (AC), Seguro (S), Garantia (G), Risco (R), Despesa Financeira (DF), Lucro (L) e Impostos (I). Os valores referentes às parcelas supraditas estão transcritos na tabela a seguir.

Tabela 1: valores de referência para BDI, de acordo com o Acórdão nº 2622/2013 - TCU - Plenário

TIPOS DE OBRA	ADMINISTRAÇÃO CENTRAL			SEGURO + GARANTIA			RISCO		
	1º Quartil	Médio	3º Quartil	1º Quartil	Médio	3º Quartil	1º Quartil	Médio	3º Quartil
CONSTRUÇÃO DE EDIFÍCIOS	3,00%	4,00%	5,50%	0,80%	0,80%	1,00%	0,97%	1,27%	1,27%
CONSTRUÇÃO DE RODOVIAS E FERROVIAS	3,80%	4,01%	4,67%	0,32%	0,40%	0,74%	0,50%	0,56%	0,97%
CONSTRUÇÃO DE REDES DE ABASTECIMENTO DE ÁGUA, COLETA DE ESGOTO E CONSTRUÇÕES CORRELATAS	3,43%	4,93%	6,71%	0,28%	0,49%	0,75%	1,00%	1,39%	1,74%
CONSTRUÇÃO DE MANUTENÇÃO DE ESTAÇÕES E REDES DE DISTRIBUIÇÃO DE ENERGIA ELÉTRICA	5,29%	5,92%	7,93%	0,25%	0,51%	0,56%	1,00%	1,48%	1,97%
OBRAS PORTUÁRIAS, MARÍTIMAS E FLUVIAIS	4,00%	5,52%	7,85%	0,81%	1,22%	1,99%	1,46%	2,32%	3,16%

TIPOS DE OBRA	DESPESA FINANCEIRA			LUCRO		
	1º Quartil	Médio	3º Quartil	1º Quartil	Médio	3º Quartil
CONSTRUÇÃO DE EDIFÍCIOS	0,59%	1,23%	1,39%	6,16%	7,40%	8,96%
CONSTRUÇÃO DE RODOVIAS E FERROVIAS	1,02%	1,11%	1,21%	6,64%	7,30%	8,69%
CONSTRUÇÃO DE REDES DE ABASTECIMENTO DE ÁGUA, COLETA DE ESGOTO E CONSTRUÇÕES CORRELATAS	0,94%	0,99%	1,17%	6,74%	8,04%	9,40%
CONSTRUÇÃO DE MANUTENÇÃO DE ESTAÇÕES E REDES DE DISTRIBUIÇÃO DE ENERGIA ELÉTRICA	1,01%	1,07%	1,11%	8,00%	8,31%	9,51%
OBRAS PORTUÁRIAS, MARÍTIMAS E FLUVIAIS	0,94%	1,02%	1,33%	7,14%	8,40%	10,43%

$$\text{Metodologia de Cálculo: } \mathbf{BDI} = \frac{(1+AC+S+G+R).(1+DF).(1+L)}{(1-I)} - 1$$

A parcela "I" é composta pela soma dos seguintes impostos: Programas de Integração Social (PIS), Contribuição para Financiamento da Seguridade Social (COFINS), Imposto Sobre Serviço (ISS) e Contribuição Previdenciária sobre a Receita Bruta (CPRB).

Quanto à definição da parcela referente ao imposto de CPRB e tendo em vista que as empresas do setor de construção civil, enquadradas nos grupos 412, 432, 433 e 439 da CNAE 2.0 (as atividades citadas são 412 - Construção de Edifícios, 432 - Instalações elétricas, hidráulicas e outras instalações em construções, 433 –Obras de acabamento e 439 - Outros serviços especializados para construção) estão autorizadas a utilizar o regime de desoneração tributária, esta Brigada fez a comparação de duas versões de orçamento e escolheu a versão mais vantajosa a Administração:

- planilha de orçamento baseada nas planilhas SINAPI que considera a mão de obra desonerada com incidência do CPRB no BDI;
- planilha de orçamento baseada nas planilhas SINAPI que considera mão de obra não desonerada e sem a incidência do CPRB no BDI.

A versão adotada é a que resultou em um valor total com BDI da obra/serviço de engenharia menor, conforme as informações do quadro abaixo.

ADEQUAÇÃO DA COZINHA DO 19º GRUPO DE ARTILHARIA DE CAMPANHA					
Resumo da comparação entre os orçamentos que gerem menor custo possível para o empreendimento a partir do cenário tributário mais favorável à Administração					
NÃO DESONERADO (ONERADO)					
BDI CALCULADO		20,75%			
Valor total da Obra sem BDI	102149,18	%	Valor total da Obra COM BDI	R\$ 123.345,13	%
Valor de material	73295,24	71,75%	Valor de material	R\$ 88.504,00	71,75%
Valor de mão de obra	28853,94	28,25%	Valor de mão de obra	R\$ 34.841,13	28,25%
ISS da cidade (1)	3,00%				
% ISS sobre a obra	0,85%				
DESONERADO					
BDI CALCULADO		25,48%			
Valor total da Obra sem BDI	102149,18	%	Valor total da Obra COM BDI	R\$ 128.176,79	%
Valor de material	73295,24	71,75%	Valor de material	R\$ 91.970,87	71,75%
Valor de mão de obra	28853,94	28,25%	Valor de mão de obra	R\$ 36.205,92	28,25%
ISS da cidade (1)	3,00%				
% ISS sobre a obra	0,85%				
BDI ADOADO:		20,75%	NÃO DESONERADO (ONERADO)		
Santiago, 04 de março de 2026.					
PRISCILA CRISTINA HENKE - 2º TEN OTT					
Engenheira Civil - CREA RS229370					
Adj 2 E4 1ºBda C Mec					
Para a composição do BDI foram utilizados os valores do quartil médio fornecidos pelo Acórdão TCU 2622/2013 para cada item, à exceção do ISS que é municipal e da CPRB, cujo valor não é previsto por tal Acórdão.					

Portanto, o BDI utilizado é o NÃO DESONERADO, por possuir maior vantagem.

Para as demais parcelas que integram o BDI, esta Brigada adotou os valores correspondentes ao valor médio para a tabela de composição do BDI do referido acórdão.

Os impostos PIS, CONFINS e CPRB são federais, o ISS é municipal.

O ISS em Santiago - RS, é regido pela Lei Municipal Complementar Nº 99/2017, que estabelece o código tributário do município, consolida a legislação tributária e dá outras providências.

No caso deste serviço de engenharia, o ISS em Santiago - RS vale 0,03.

Diante do exposto, os valores correspondentes às parcelas de material e mão de obra do orçamento, bem como o valor final de ISS para compor o BDI, estão apresentadas nas fichas de composição do BDI anexados a este documento.

2. BDI DIFERENCIADO

Após análise da Curva ABC de Serviços e Insumos, não foi evidenciada a necessidade de se aplicar BDI diferenciado nos itens da presente contratação.

3. MODELO DE BDI PARA LICITANTE

A composição do BDI da Licitante deve, necessariamente, representar a realidade fiscal da empresa. Desse modo, a metodologia utilizada pela Licitante deve ser apresentada junto com o detalhamento da composição do BDI.

Para facilitar a análise e aprovação, são fornecidos os modelos anexados que devem ser preenchidos conforme as características da empresa. Solicita-se que sempre seja informado se a empresa é ou não optante pelo Simples Nacional.

Caso a LICITANTE seja optante pelo Simples Nacional, deve apresentar o cálculo da alíquota efetiva, calculado conforme previsto no Art. 18 da Lei Complementar nº 123, de 14 de dezembro de 2006. Além disso, deve ser entregue junto com a Planilha de Composição do BDI o demonstrativo da receita bruta acumulada nos doze meses anteriores ao período de apuração utilizado no cálculo.

Por último, recomenda-se que o cálculo do BDI seja elaborado com apoio do contador da empresa, evitando seu preenchimento incorreto, o que pode resultar na desclassificação da proposta.

4. ANEXOS

- Anexo IV – Composição BDI;

Santiago, RS, 04/03/2026.

PRISCILA CRISTINA HENKE – 2º Tenente OTT
Engenheira Civil - CREA/RS 229370
Adj 2 E4 - 1ª Bda C Mec

ADEQUAÇÃO DA BDI DO 19º GRUPO DE FORMULAS

Resumo da comparação entre os orçamentos que gerem menor custo possível para o empreendimento a partir do cenário tributário mais favorável à Administração

NÃO DESONERADO (ONERADO)

BDI CALCULADO **20,75%**

Valor total da Obra sem BDI	102149,18	%
Valor de material	73295,24	71,75%
Valor de mão de obra	28853,94	28,25%
ISS da cidade (1)	3,00%	
% ISS sobre a obra	0,85%	

Valor total da Obra COM BDI	R\$ 123.345,13	%
Valor de material	R\$ 88.504,00	71,75%
Valor de mão de obra	R\$ 34.841,13	28,25%

DESONERADO

BDI CALCULADO **25,48%**

Valor total da Obra sem BDI	102149,18	%
Valor de material	73295,24	71,75%
Valor de mão de obra	28853,94	28,25%
ISS da cidade (1)	3,00%	
% ISS sobre a obra	0,85%	

Valor total da Obra COM BDI	R\$ 128.176,79	%
Valor de material	R\$ 91.970,87	71,75%
Valor de mão de obra	R\$ 36.205,92	28,25%

BDI ADOTADO:

20,75%

NÃO DESONERADO (ONERADO)

Santiago, 04 de março de 2026.

PRISCILA CRISTINA HENKE - 2º TEN OTT

Engenheira Civil - CREA RS229370

Adj 2 E4 1ªBda C Mec

Para a composição do BDI foram utilizados os valores do quartil médio fornecidos pelo Acórdão TCU 2622/2013 para cada item, à exceção do ISS que é municipal e da CPRB, cujo valor não é previsto por tal Acórdão.



Obra
Reforma cozinha 19 GAC

Bancos
SINAPI - 01/2026 - Rio
Grande do Sul
ORSE - 11/2025 - Sergipe
SETOP - 07/2025 - Minas
Gerais
CPOS/CDHU - 01/2026 -
São Paulo

B.D.I.
20,75%

Encargos Sociais
Não Desonerado: embutido
nos preços unitário dos
insumos de mão de obra, de
acordo com as bases.

Cronograma Físico e Financeiro

It	Descrição	Total Por Etapa	30 DIAS	60 DIAS
1	SERVIÇOS TÉCNICOS E PROFISSIONAIS	100,00%	100,00%	
		10.530.19	10.530.19	
1.1	ENGENHEIRO CIVIL DE OBRA PLENO COM ENCARGOS COMPLEMENTARES	100,00%	100,00%	
		2.649,45	2.649,45	
1.2	ENCARREGADO GERAL COM ENCARGOS COMPLEMENTARES	100,00%	100,00%	
		7.246,70	7.246,70	
1.3	ART DE EXECUÇÃO - OBRAS ACIMA DE 15MIL REAIS	100,00%	100,00%	
		634,04	634,04	
2	SERVIÇOS COMPLEMENTARES	100,00%	50,00%	50,00%
		4.385.79	2.192.90	2.192.90
2.1	ALUGUEL CONTAINER/ESCRIT/WC C/1 VASO/1 LAV/1 MIC/4 CHUV LARG =2,20M COMPR=6,20M ALT=2,50M CHAPA ACO NERV TRAPEZ FORROC/ ISOL TERMO-ACUST CHASSIS REFORC PISO COMPENS NAVAL INCL INST ELETR/HIDRO-SANIT EXCL TRANSP/CARGA/DESCARGA	100,00%	50,00%	50,00%
		4.288,59	2.144,30	2.144,30
2.2	TRANSPORTE COM CAMINHÃO BASCULANTE DE 10 M³, EM VIA URBANA PAVIMENTADA, DMT ATÉ 30 KM (UNIDADE: M3XKM). AF_07/2020	100,00%	50,00%	50,00%
		97,20	48,60	48,60
3	SERVIÇOS PRELIMINARES	101,92%	36,26%	65,66%
		108.738.43	39.425.64	71.397.43
3.1	DEMOLIÇÕES	100,00%	94,88%	5,12%
		8.052.92	7.640.80	412.13
3.1.1	DEMOLIÇÃO DE REVESTIMENTO CERÂMICO, DE FORMA MANUAL, SEM REAPROVEITAMENTO. AF_09/2023	100,00%	100,00%	
		6.290,00	6.290,00	
3.1.2	REMOÇÃO DE FORROS DE DRYWALL, PVC E FIBROMINERAL, DE FORMA MANUAL, SEM REAPROVEITAMENTO. AF_09/2023	100,00%	100,00%	
		222,40	222,40	
3.1.3	REMOÇÃO DE TUBULAÇÕES (TUBOS E CONEXÕES) DE ÁGUA FRIA, DE FORMA MANUAL, SEM REAPROVEITAMENTO. AF_09/2023	100,00%	100,00%	
		5,60	5,60	
3.1.4	DEMOLIÇÃO DE ALVENARIA DE BLOCO FURADO, DE FORMA MANUAL, SEM REAPROVEITAMENTO. AF_09/2023	100,00%	100,00%	
		235,77	235,77	
3.1.5	RASGO LINEAR MANUAL EM ALVENARIA, PARA RAMAIS/ DISTRIBUIÇÃO DE INSTALAÇÕES HIDRÁULICAS, DIÂMETROS MENORES OU IGUAIS A 40 MM. AF_09/2023	100,00%	100,00%	
		103,70	103,70	
3.1.6	REMOÇÃO DE TELHAS DE FIBROCIMENTO METÁLICA E CERÂMICA, DE FORMA MANUAL, SEM REAPROVEITAMENTO. AF_09/2023	100,00%		100,00%
		48,70		48,70
3.1.7	RASGO LINEAR MECANIZADO EM CONTRAPISO, PARA RAMAIS/ DISTRIBUIÇÃO DE INSTALAÇÕES HIDRÁULICAS, DIÂMETROS MENORES OU IGUAIS A 40 MM. AF_09/2023_PS	100,00%	100,00%	
		345,90	345,90	
3.1.8	ALVENARIA DE VEDAÇÃO DE BLOCOS CERÂMICOS FURADOS NA VERTICAL DE 11,5X19X29 CM (ESPESSURA 11,5 CM) E ARGAMASSA DE ASSENTAMENTO COM PREPARO MANUAL. AF_12/2021	100,00%	50,00%	50,00%
		534,25	267,13	267,13

3.1.9	EMBOÇO, EM ARGAMASSA TRAÇO 1:2:8, PREPARO MECÂNICO, APLICADO MANUALMENTE EM PAREDES INTERNAS DE AMBIENTES COM ÁREA ENTRE 5M² E 10M², E = 10MM, COM TALISCAS. AF_03/2024	100,00% 162,80	50,00% 81,40	50,00% 81,40
3.1.10	CHAPISCO APLICADO EM ALVENARIAS E ESTRUTURAS DE CONCRETO INTERNAS, COM COLHER DE PEDREIRO. ARGAMASSA TRAÇO 1:3 COM PREPARO EM BETONEIRA 400L. AF_10/2022	100,00% 29,80	50,00% 14,90	50,00% 14,90
3.1.11	REMOÇÃO DE CABOS ELÉTRICOS, COM SEÇÃO MAIOR QUE 2,5 MM² E MENOR QUE 10 MM², DE FORMA MANUAL, SEM REAPROVEITAMENTO. AF_09/2023	100,00% 74,00	100,00% 74,00	
3.2	HIDROSSANITÁRIO	118,18% 11.463.67	59,09% 6.774.16	59,09% 6.774.16
3.2.1	RALO LINEAR, EM PVC COM GRELHA INOX, JUNTA SOLDÁVEL, FORNECIDO E INSTALADO EM RAMAL DE DESCARGA OU EM RAMAL DE ESGOTO SANITÁRIO. AF_08/2022	100,00% 4.683,12	50,00% 2.341,56	50,00% 2.341,56
3.2.2	RALO SIFONADO, PVC, DN 100 X 40 MM, JUNTA SOLDÁVEL, FORNECIDO E INSTALADO EM RAMAL DE DESCARGA OU EM RAMAL DE ESGOTO SANITÁRIO. AF_08/2022	100,00% 29,24	50,00% 14,62	50,00% 14,62
3.2.3	TUBO, PVC, SOLDÁVEL, DE 25MM, INSTALADO EM RAMAL OU SUB-RAMAL DE ÁGUA - FORNECIMENTO E INSTALAÇÃO. AF_06/2022	100,00% 1.278,80	50,00% 639,40	50,00% 639,40
3.2.4	TUBO PVC, SERIE NORMAL, ESGOTO PREDIAL, DN 100 MM, FORNECIDO E INSTALADO EM SUBCOLETOR AÉREO DE ESGOTO SANITÁRIO. AF_08/2022	100,00% 77,28	50,00% 38,64	50,00% 38,64
3.2.5	TUBO, PPR, DN 50 MM, CLASSE PN 25, INSTALADO EM RESERVAÇÃO PREDIAL DE ÁGUA - FORNECIMENTO E INSTALAÇÃO. AF_04/2024	100,00% 1.619,66	50,00% 809,83	50,00% 809,83
3.2.6	TUBO PVC, SERIE NORMAL, ESGOTO PREDIAL, DN 50 MM, FORNECIDO E INSTALADO EM RAMAL DE DESCARGA OU RAMAL DE ESGOTO SANITÁRIO. AF_08/2022	100,00% 225,36	50,00% 112,68	50,00% 112,68
3.2.7	JOELHO 45 GRAUS, PVC, SERIE NORMAL, ESGOTO PREDIAL, DN 50 MM, JUNTA ELÁSTICA, FORNECIDO E INSTALADO EM RAMAL DE DESCARGA OU RAMAL DE ESGOTO SANITÁRIO. AF_08/2022	100,00% 62,61	50,00% 31,31	50,00% 31,31
3.2.8	JOELHO 45 GRAUS, PVC, SERIE NORMAL, ESGOTO PREDIAL, DN 100 MM, JUNTA ELÁSTICA, FORNECIDO E INSTALADO EM PRUMADA DE ESGOTO SANITÁRIO OU VENTILAÇÃO. AF_08/2022	100,00% 39,81	50,00% 19,91	50,00% 19,91
3.2.9	JOELHO 45 GRAUS, PPR, DN 50 MM, CLASSE PN 25, INSTALADO EM PRUMADA DE ÁGUA FORNECIMENTO E INSTALAÇÃO . AF_08/2022	100,00% 193,20	50,00% 96,60	50,00% 96,60
3.2.10	LASTRO COM MATERIAL GRANULAR, APLICAÇÃO EM BLOCOS DE COROAMENTO, ESPESSURA DE *5 CM*. AF_01/2024	100,00% 41,20	50,00% 20,60	50,00% 20,60
3.2.11	ALVENARIA DE VEDAÇÃO DE BLOCOS CERÂMICOS MACIÇOS DE 5X10X20CM (ESPESSURA 10CM) E ARGAMASSA DE ASSENTAMENTO COM PREPARO EM BETONEIRA. AF_05/2020	100,00% 4.169,28	50,00% 2.084,64	50,00% 2.084,64
3.2.12	ARGAMASSA TRAÇO 1:3 (EM VOLUME DE CIMENTO E AREIA MÉDIA ÚMIDA) PARA CONTRAPISO, PREPARO MANUAL. AF_08/2019	100,00% 329,50	50,00% 164,75	50,00% 164,75
3.2.13	TAMPA DE CONCRETO ESP.= 5cm P/CAIXA EM ALVENARIA	100,00% 799.25	50,00% 399.63	50,00% 399.63
3.3	INSTALAÇÕES ELÉTRICAS	100,00% 9.117.34	47,42% 4.323.43	52,58% 4.793.92

3.3.1	INTERRUPTOR PARALELO (3 MÓDULOS), 10A/250V, INCLUINDO SUPORTE E PLACA - FORNECIMENTO E INSTALAÇÃO. AF_03/2023	100,00% 338,25	50,00% 169,13	50,00% 169,13
3.3.2	ELETRODUTO FLEXÍVEL CORRUGADO REFORÇADO, PVC, DN 25 MM (3/4"), PARA CIRCUITOS TERMINAIS, INSTALADO EM PAREDE - FORNECIMENTO E INSTALAÇÃO. AF_03/2023	100,00% 656,00	50,00% 328,00	50,00% 328,00
3.3.3	ELETRODUTO FLEXÍVEL CORRUGADO, PVC, DN 25 MM (3/4"), PARA CIRCUITOS TERMINAIS, INSTALADO EM FORRO - FORNECIMENTO E INSTALAÇÃO. AF_03/2023	100,00% 1.750,00	50,00% 875,00	50,00% 875,00
3.3.4	TOMADA ALTA DE EMBUTIR (1 MÓDULO), 2P+T 20 A, INCLUINDO SUPORTE E PLACA - FORNECIMENTO E INSTALAÇÃO. AF_03/2023	100,00% 991,20	50,00% 495,60	50,00% 495,60
3.3.5	CABO DE COBRE FLEXÍVEL ISOLADO, 2,5 MM², ANTI-CHAMA 450/750 V, PARA CIRCUITOS TERMINAIS - FORNECIMENTO E INSTALAÇÃO. AF_03/2023	100,00% 4.567,40	50,00% 2.283,70	50,00% 2.283,70
3.3.6	CABO DE COBRE FLEXÍVEL ISOLADO, 4 MM², ANTI-CHAMA 450/750 V, PARA CIRCUITOS TERMINAIS - FORNECIMENTO E INSTALAÇÃO. AF_03/2023	100,00% 344,00	50,00% 172,00	50,00% 172,00
3.3.7	DISJUNTOR MONOPOLAR TIPO DIN, CORRENTE NOMINAL DE 10A - FORNECIMENTO E INSTALAÇÃO. AF_07/2025	100,00% 42,81		100,00% 42,81
3.3.8	DISJUNTOR MONOPOLAR TIPO DIN, CORRENTE NOMINAL DE 20A - FORNECIMENTO E INSTALAÇÃO. AF_07/2025	100,00% 15,51		100,00% 15,51
3.3.9	DISJUNTOR MONOPOLAR TIPO DIN, CORRENTE NOMINAL DE 25A - FORNECIMENTO E INSTALAÇÃO. AF_07/2025	100,00% 16,72		100,00% 16,72
3.3.10	DISJUNTOR MONOPOLAR TIPO DIN, CORRENTE NOMINAL DE 16A - FORNECIMENTO E INSTALAÇÃO. AF_07/2025	100,00% 14,27		100,00% 14,27
3.3.11	DISJUNTOR TRIPOLAR DIN 80A - FORNECIMENTO E INSTALAÇÃO. AF_07/2025	100,00% 381,18		100,00% 381,18
3.4	BANCADAS	100,00%	50,00%	50,00%
		2.084,64	1.042,32	1.042,32
3.4.1	ALVENARIA DE VEDAÇÃO DE BLOCOS CERÂMICOS MACIÇOS DE 5X10X20CM (ESPESSURA 10CM) E ARGAMASSA DE ASSENTAMENTO COM PREPARO EM BETONEIRA. AF_05/2020	100,00% 2.084,64	50,00% 1.042,32	50,00% 1.042,32
3.5	REVESTIMENTO PISO/PAREDE	100,00%	50,00%	50,00%
		39.289,89	19.644,95	19.644,95
3.5.1	Revestimento cerâmico para piso ou parede, 30,0 x 18,0 cm, e=12mm, Linha Industrial_ Gressitl, Gail, cor cinza claro, ref. 6832_1000 ou similar, aplicado com argamassa industrializada ac-iii, rejuntado, exclusive regularização de base ou emboço	100,00% 20.688,60	50,00% 10.344,30	50,00% 10.344,30
3.5.2	Regularização de base p/ revestimento cerâmico, com argamassa de cimento e areia no traço 1:5, espessura 3cm	100,00% 3.443,35	50,00% 1.721,68	50,00% 1.721,68
3.5.3	REVESTIMENTO CERÂMICO PARA PAREDES INTERNAS COM PLACAS TIPO ESMALTADA EXTRA DE DIMENSÕES- ACETINADA 30X60CM . AF_06/2014	100,00% 9.067,30	50,00% 4.533,65	50,00% 4.533,65
3.5.4	INSTALAÇÃO DE VIDRO TEMPERADO, E = 10 MM, ENCAIXADO EM PERFIL U. AF_11/2025	100,00% 1.748,96	50,00% 874,48	50,00% 874,48
3.5.5	Porta em chapa lisa de alumínio, tipo vai-vem, com visor de vidro, inclusive dobradiça	100,00% 4.341,68	50,00% 2.170,84	50,00% 2.170,84
3.6	FORRO	100,00%		100,00%
		9.227,60		9.227,60
3.6.1	FORRO EM RÉGUAS DE PVC, LISO, PARA AMBIENTES RESIDENCIAIS, INCLUSIVE ESTRUTURA UNIDIRECIONAL DE FIXAÇÃO. AF_08/2023_PS	100,00% 9.227,60		100,00% 9.227,60

3.7	SISTEMA DE EXAUSTORES	100,00%		100,00%
		6.323,07		6.323,07
3.7.1	RUFO EM CHAPA DE AÇO GALVANIZADO NÚMERO 24, CORTE DE 25 CM, INCLUSO TRANSPORTE VERTICAL. AF_07/2019	100,00%		100,00%
		1.348,16		1.348,16
3.7.2	DUTO EM CHAPA DE AÇO GALVANIZADO	100,00%		100,00%
		3.155,50		3.155,50
3.7.3	Fornecimento e instalação de exaustor axial 50cm, 127/220V, 6550 m³/h da Venti-Delta ou similar	100,00%		100,00%
		1.819,41		1.819,41
3.8	LOUÇAS, METAIS E OUTROS	100,00%		100,00%
		21.266,55		21.266,55
3.8.1	Bancada em aço inox - 304, L=60cm, para cubas simples, concretada, acabamentoliso e polido, assentada com argamassa traço T-1(1:3), exclusive cuba, sifão,válvula e torneira	100,00%		100,00%
		21.266,55		21.266,55
3.9	INSTALAÇÃO GÁS	100,00%		100,00%
		1.912,75		1.912,75
3.9.1	VÁLVULA ESFERA PARA GÁS, 1" - FORNECIMENTO E INSTALAÇÃO. AF_08/2021	100,00%		100,00%
		1.245,75		1.245,75
3.9.2	TUBO, PEX, MULTICAMADA, DN 16, INSTALADO EM RAMAL INTERNO DE INSTALAÇÕES DE GÁS - FORNECIMENTO E INSTALAÇÃO. AF_01/2020	100,00%		100,00%
		667,00		667,00
4	LIMPEZA DA OBRA	100,29%		100,29%
		150,50		150,93
4.1	LIMPEZA FINAL DE OBRA	100,00%		100,00%
		150,93		150,93
Porcentagem			42,12%	59,56%
Custo			52.148,72	73.741,25
Porcentagem Acumulado			42,12%	101,68%
Custo Acumulado			52.148,72	125.889,97

2º Ten Henke (1ª BdaCMec)
Outros



Tipo: OBRA OU SERVIÇO **Participação Técnica:** INDIVIDUAL/PRINCIPAL
Convênio: NÃO É CONVÊNIO **Motivo:** NORMAL

Contratado

Carteira: RS229370 **Profissional:** PRISCILA CRISTINA HENKE **E-mail:** priscilahenke@gmail.com
RNP: 2217182200 **Título:** Engenheira Civil
Empresa: NENHUMA EMPRESA **Nr.Reg.:**

Contratante

Nome: COMANDO DA 3 REGIAO MILITAR/ 4GPTE **E-mail:**
Endereço: RUA DOS ANDRADAS, 562 562 **Telefone:** **CPF/CNPJ:** 09553075000174
Cidade: PORTO ALEGRE **Bairro:** CENTRO HISTÓRICO **CEP:** 90029900 **UF:** RS

Identificação da Obra/Serviço

Proprietário: 19º GRUPO DE ARTILHARIA DE CAMPANHA **CPF/CNPJ:** 09613553000194
Endereço da Obra/Serviço: Rua PEDRO PALMEIRO 1340
Cidade: SANTIAGO **Bairro:** CENTRO **CEP:** 97700000 **UF:** RS
Finalidade: OUTRAS FINALIDADES **Valor Contrato(R\$):** 0,01 **Honorários(R\$):** 0,01
Data Início: 03/03/2026 **Prev.Fim:** 03/03/2027 **Ent.Classe:**

Atividade Técnica	Descrição da Obra/Serviço	Quantidade	Unid.
Projeto	PROJETO BÁSICO - ADEQUAÇÃO COZINHA 19GAC	78,42	M²
Especificação	PROJETO BÁSICO - ADEQUAÇÃO COZINHA 19GAC	78,42	M²
Orçamento	PROJETO BÁSICO - ADEQUAÇÃO COZINHA 19GAC	78,42	M²

ART registrada (paga) no CREA-RS em 27/03/2026

	Declaro serem verdadeiras as informações acima	De acordo
Local e Data	PRISCILA CRISTINA HENKE	COMANDO DA 3 REGIAO MILITAR/ 4GPTE
	Profissional	Contratante

A AUTENTICIDADE DESTA ART PODE SER CONFIRMADA NO SITE DO CREA-RS, LINK SOCIEDADE - ART CONSULTA.

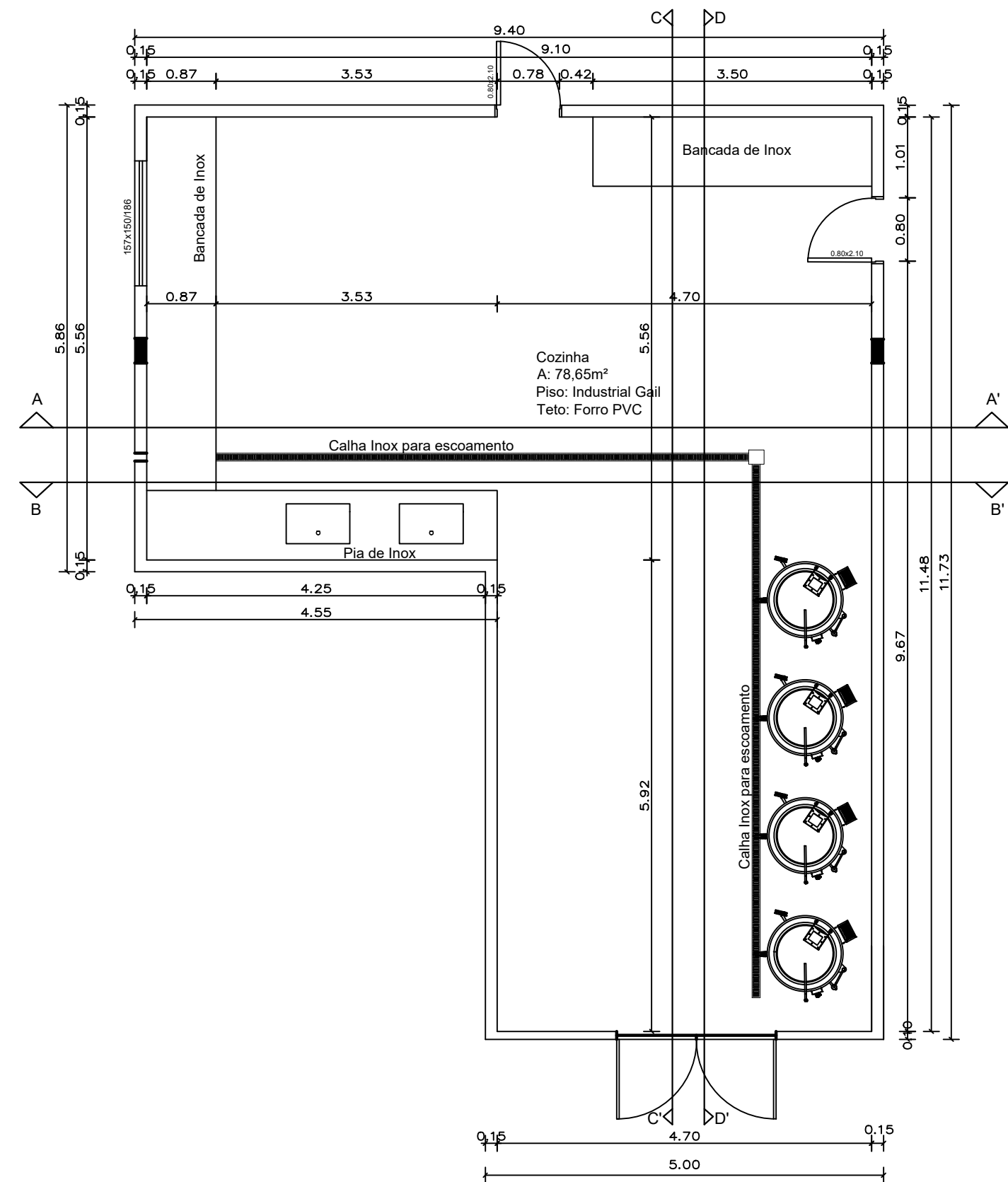

PLANTA BAIXA
Esc: Sem Escala

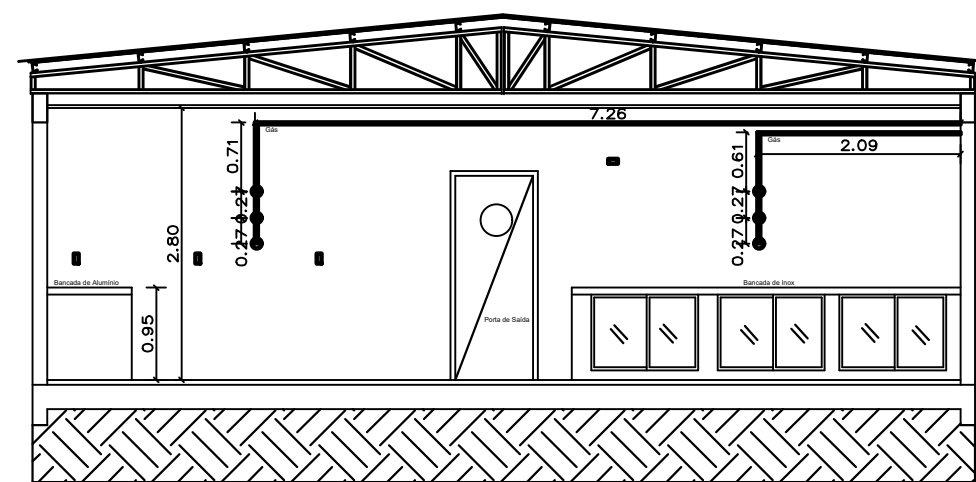

CORTE A-A'
Esc: Sem Escala

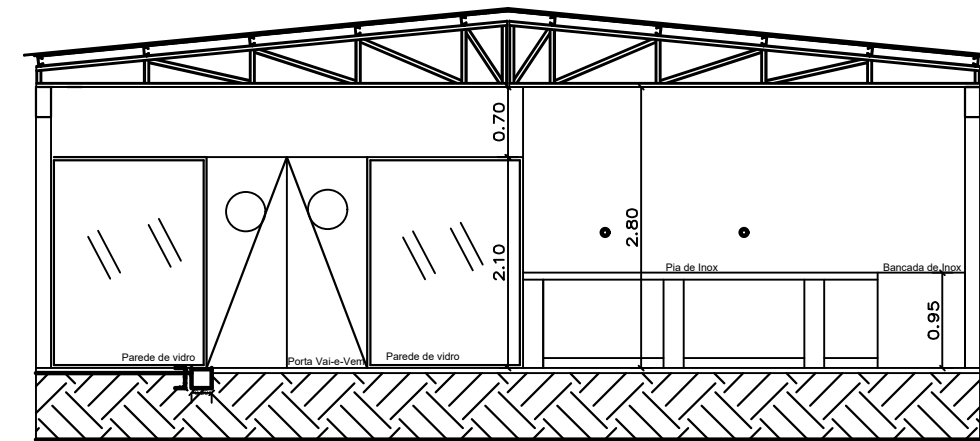

CORTE B-B'
Esc: Sem Escala

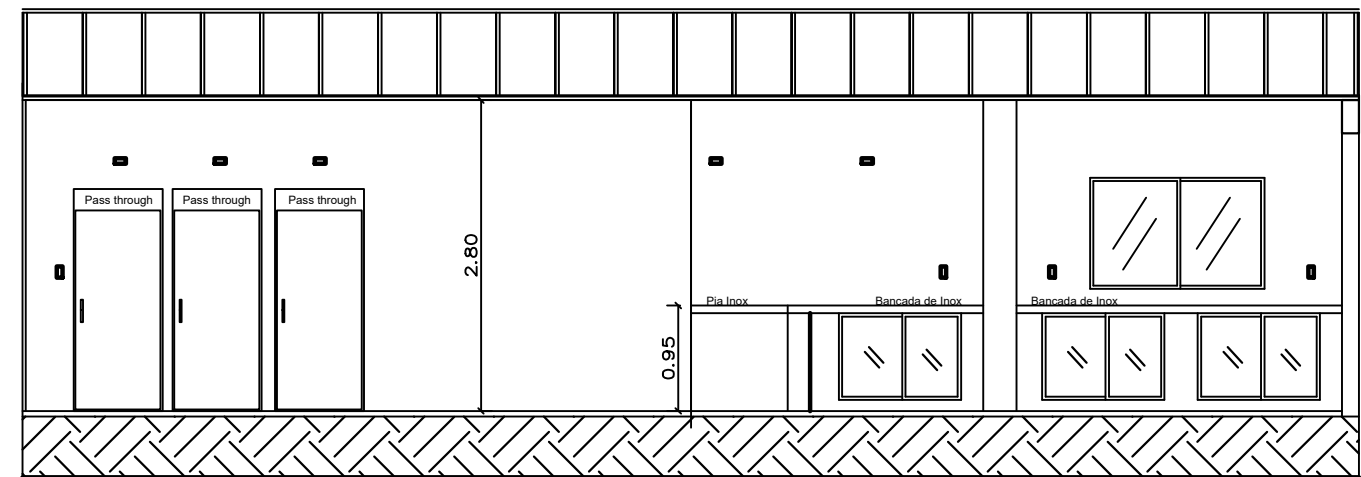

CORTE C-C'
Esc: Sem Escala

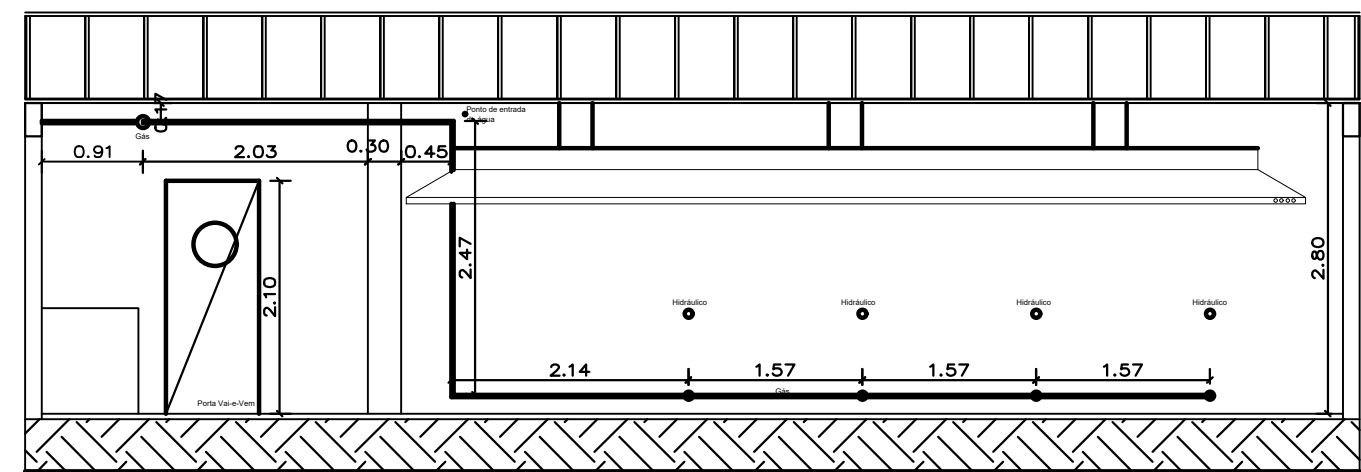

CORTE D-D'
Esc: Sem Escala

	ANO: 2026	PROJETO: 01/2026	ITEM: ARQ	PRANCHA: 01/04
19º GRUPO DE ARTILHARIA DE CAMPANHA		LOCAL Pedro Palmeiro s/nº, Centro– Santiago/RS		
ADEQUAÇÃO DA COZINHA DO 19º GRUPO DE ARTILHARIA DE CAMPANHA, EM SANTIAGO – RS PLANTA BAIXA E CORTES				DATA: 03/03/2026
PRISCILA CRISTINA HENKE – 2º TEN OTT CREA/RS 229370 – ENG. CIVIL				ÁREA: 78,65 M²

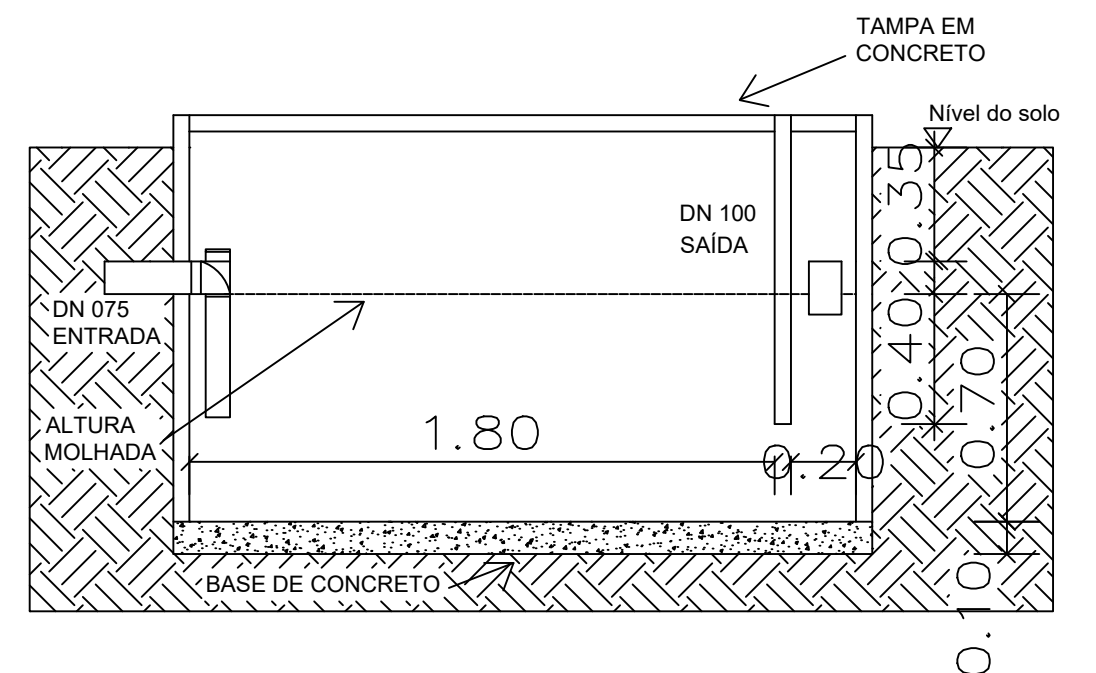

DETALHAMENTO DA
CAIXA DE GORDURA
EM CORTE
Esc: Sem Escala

	ANO:	PROJETO:	ITEM:	PRANCHA:
	2026	01/2026	SANIT	02/04
19º GRUPO DE ARTILHARIA DE CAMPANHA		LOCAL Pedro Palmeiro s/nº, Centro– Santiago/RS		
ADEQUAÇÃO DA COZINHA DO 19º GRUPO DE ARTILHARIA DE CAMPANHA, EM SANTIAGO – RS PLANTA SANITÁRIA E DETALHAMENTOS				DATA:
				03/03/2026
PRISCILA CRISTINA HENKE – 2º TEN OTT CREA/RS 229370 – ENG. CIVIL				ÁREA: 78,65 M²

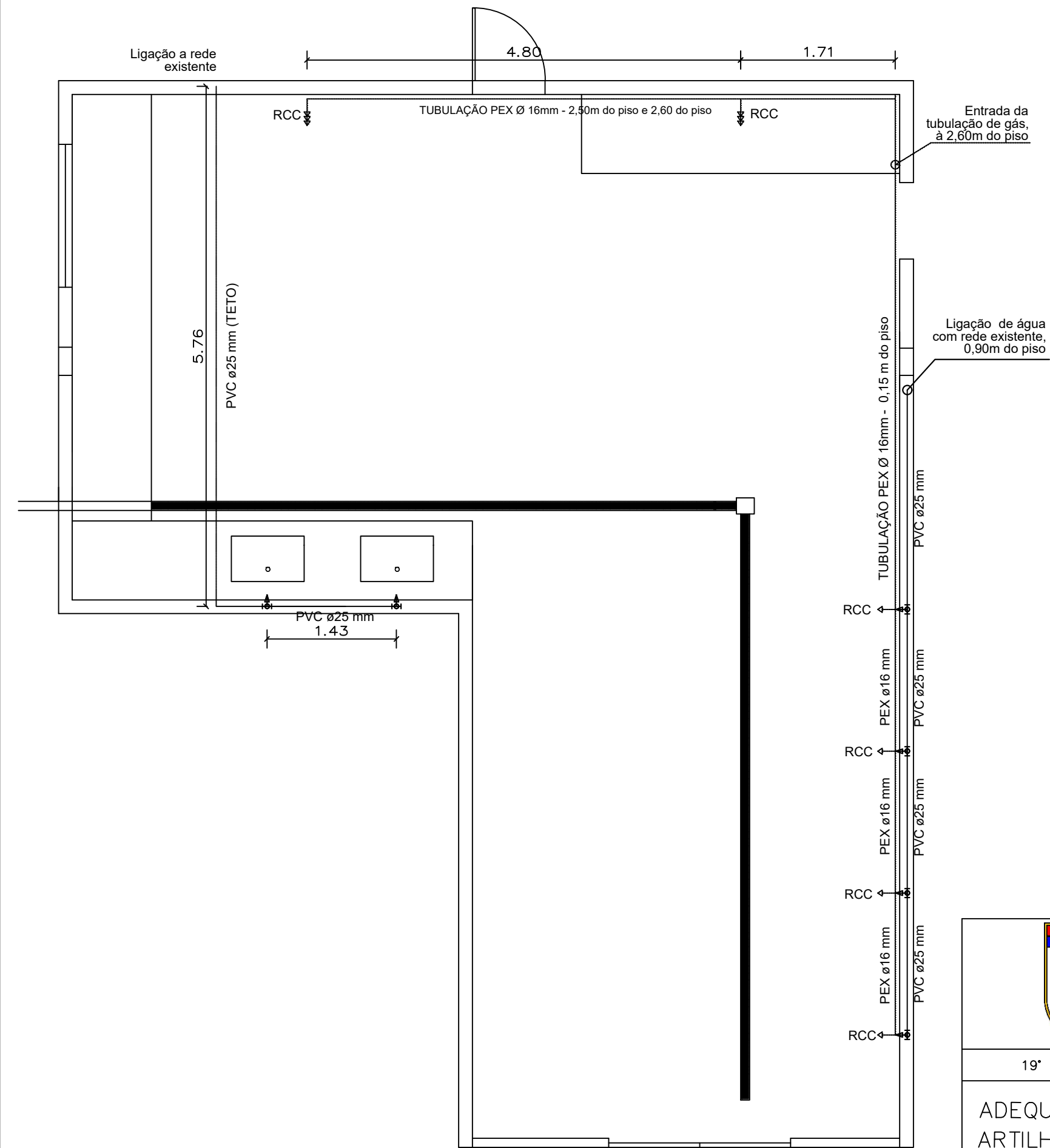

PLANTA HIDRÁULICA E GÁS
Esc: Sem Escala

	ANO: 2026	PROJETO: 01/2026	ITEM: ARQ	PRANCHA: 03/04
19º GRUPO DE ARTILHARIA DE CAMPANHA		LOCAL Pedro Palmeiro s/nº, Centro– Santiago/RS		
ADEQUAÇÃO DA COZINHA DO 19º GRUPO DE ARTILHARIA DE CAMPANHA, EM SANTIAGO – RS				DATA: 03/03/2026
PRISCILA CRISTINA HENKE – 2º TEN OTT CREA/RS 229370 – ENG. CIVIL				ÁREA: 78,65 M²

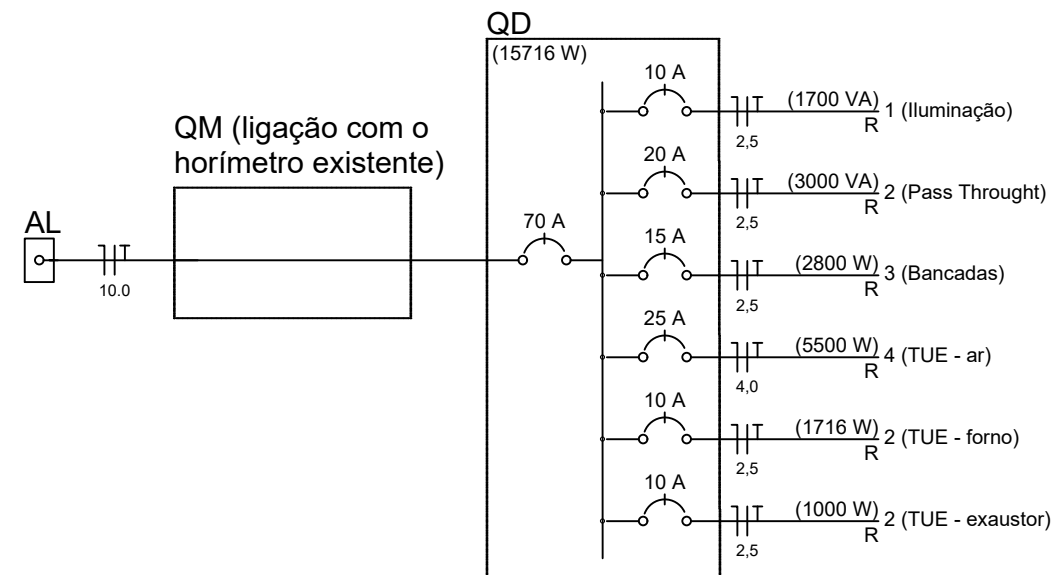
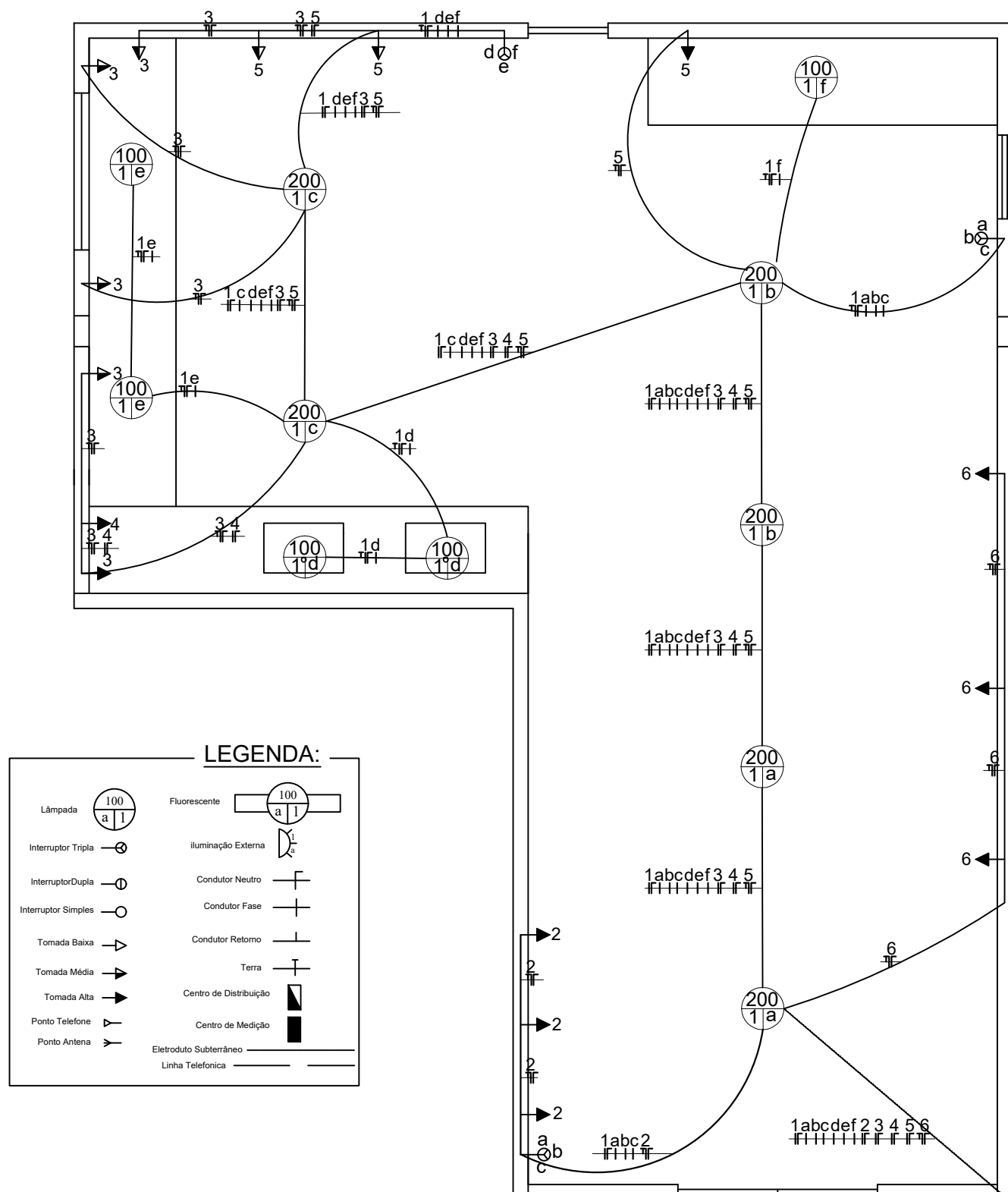

Quadro de Cargas (QD1)

Circuito	Descrição	Esquema	V (V)	Iluminação (W)	Tomadas (W)	Pot. total. (VA)	Disj (A)
1	Iluminação	F+N+T	220 V	11		1700	10.0
2	Pass Throught	F+N+T	220 V		3	3000	20.0
3	Bancadas	F+N+T	220 V		5	2800	15.0
4	Ar Condicionado	F+N+T	220 V		1	5500	25.0
5	Forno	F+N+T	220 V		3	1716	10.0
6	Exaustores	F+N+T	220 V		3	1000	10.0
TOTAL				11	15		

	ANO: 2026	PROJETO: 01/2026	ITEM: ELET	PRANCHA: 04/04
19º GRUPO DE ARTILHARIA DE CAMPANHA		LOCAL Pedro Palmeiro s/n°, Centro– Santiago/RS		
ADEQUAÇÃO DA COZINHA DO 19º GRUPO DE ARTILHARIA DE CAMPANHA, EM SANTIAGO – RS				DATA: 03/03/2026
PRISCILA CRISTINA HENKE – 2º TEN OTT CREA/RS 229370 – ENG. CIVIL				ÁREA: 78,65 M²

PLANTA ELÉTRICA
Esc: Sem Escala



**MINISTÉRIO DA DEFESA
EXÉRCITO BRASILEIRO
1ª BRIGADA DE CAVALARIA MECANIZADA**

ANEXO VII - CONFORMIDADE AMBIENTAL

**Adequação da Cozinha do 19º Grupo de Artilharia de Campanha, em
Santiago – RS**

1. INTRODUÇÃO - FUNDAMENTAÇÃO E EMBASAMENTO TEÓRICO

A nova Lei de Licitações do Brasil (Lei nº 14.133, de 2021), em seu art. 5º, confirma, inquestionavelmente, o desenvolvimento nacional sustentável como princípio, reconhecendo-o como valor fundamental no ordenamento jurídico brasileiro.

Vale lembrar que desenvolvimento nacional sustentável não se restringe à preservação ambiental, pois além da observância do fundamental aspecto ambiental, as dimensões social, econômica e cultural também estão englobadas. A sustentabilidade deve, portanto, ser entendida como o princípio que tem por objetivo proteger situações especialmente valoradas, que merecem a tutela jurídica para a sua permanência.

As várias dimensões da sustentabilidade encontram no ambiente ecologicamente protegido o centro da proteção. A erradicação da pobreza, por exemplo, pressupõe a ausência de pobreza em um ambiente ecologicamente equilibrado, pois a vida com qualidade se desenvolve em um ambiente saudável, com a natureza protegida. Em outras palavras: a vida digna está diretamente associada ao entorno saudável, limpo, que atenda às necessidades atuais e que continue a atender às necessidades das gerações futuras.

No Brasil, as licitações são um meio crucial para a concretização do princípio do desenvolvimento nacional sustentável. Nada obstante, a incorporação desse princípio pelo sistema jurídico brasileiro tornou a atuação da Administração Pública, no campo das licitações e contratações públicas, mais complexa, demandando conhecimentos abrangentes para a adequada escolha do objeto e para o estabelecimento de obrigações que efetivamente atendam ao princípio do meio ambiente ecologicamente equilibrado e sustentável sob os aspectos ecológico, econômico e social.

(Guia Nacional de Contratações Sustentáveis, 7ª ed. / 2024 - Brasil. Advocacia-Geral da União - AGU - Consultoria-Geral da União)

De acordo com Neto (2005)¹, a partir da segunda metade do século XX o descontrolado crescimento populacional impulsionou o aumento da demanda por bens e serviços, o que gerou uma sociedade de consumo e desperdício como jamais havia ocorrido. Paralelamente, aliado ao avanço tecnológico, o progresso da indústria propiciou a criação de novos produtos, cujo uso indiscriminado levou à dilapidação dos recursos naturais.

É recente a percepção de que esse caminho levaria a natureza rapidamente à catástrofe, da qual já existem indícios inequívocos, como problemas relacionados ao consumo energético, exemplificados no aquecimento global e na chuva ácida; e relacionados ao meio ambiente, como

¹NETO, J. C. M.. **Gestão de resíduos de construção e demolição no Brasil**. São Paulo: RIMA, 2005, 162 p.

desmatamento e desertificação. Esse discernimento fez com que a questão ambiental passasse a ser discutida em diversas áreas do conhecimento.

Nesse contexto, a construção civil, embora seja de grande importância para o desenvolvimento econômico do país, com a geração de empregos, viabilização de moradias, renda e infraestrutura, é também responsável por graves problemas ambientais relacionados aos processos construtivos, como a extração de matérias primas naturais e a geração de grande volume de resíduos nas construções e demolições de obras (Oliveira, 2015)²

Com a chegada do conceito de desenvolvimento sustentável e a necessidade de melhores relações da população com o meio ambiente, surgem importantes transformações na construção civil como: redução de desperdício, busca de melhor qualidade de seus produtos, reciclagem de seus resíduos, projetos voltados para sustentabilidade ambiental, aumento da durabilidade de componentes (Ângulo, 2000)³

A sustentabilidade ambiental é uma expressão que denomina as ações feitas pelo homem a fim de suprir suas necessidades, sem comprometer a integridade dos recursos naturais para as próximas gerações. Dessa forma, uma pessoa ou instituição sustentável é aquela que toma medidas em prol do combate ao desperdício de água e alimentos, ao desmatamento, às queimadas ou qualquer dano causado ao meio ambiente, preservação da fauna e da flora, reutilização de recursos e de materiais, buscando novas fontes geradoras de energia que sejam renováveis, dentre outras. Para tanto, é preciso que cada pessoa e instituição lutem contra ações que ameaçam a natureza e seu ecossistema, bem como busquem garantir a existência de água pura, solos férteis e energias renováveis através de hábitos simples, utilizando os recursos naturais de forma inteligente.

2. LICITAÇÕES – SUSTENTABILIDADE EM OBRAS E SERVIÇOS DE ENGENHARIA

De acordo com o Guia Nacional de Licitações Sustentáveis/2024, nas obras e serviços de engenharia deverão ser observados aspectos técnicos de sustentabilidade no projeto básico ou termo de referência, como por exemplo: ventilação e iluminação naturais, aproveitamento das águas da chuva, iluminação setorizada, dentre outros.

Nos aspectos jurídicos, destacamos a utilização de matéria e mão de obra locais, a obrigatoriedade inafastável da acessibilidade na edificação, consideração da legislação de direito

²OLIVEIRA, R.P..**Estudo da influência do teor de finos dos agregados reciclados mistos nas propriedades das argamassas de revestimento**. 2015 Dissertação (Mestrado em Engenharia Civil) – Universidade Federal de Santa Maria, RS.

³ANGULO, S. C. **Variabilidade de agregados graúdos de resíduos de construção e demolição reciclados**. 2000. 172 p. Dissertação (Mestrado em Engenharia Civil) – Escola Politécnica da Universidade de São Paulo, São Paulo, 2000.

urbanístico, plano diretor, preservação do patrimônio histórico, licenciamento ambiental, direitos humanos dos trabalhadores envolvidos, dignidade laboral, equipamentos de segurança, além da gestão adequada dos resíduos e rejeitos.

Nesse contexto, atualmente, são finalidades do procedimento licitatório:

- Realização do princípio da isonomia (igualdade, imparcialidade);
- Seleção da proposta mais vantajosa;
- Promoção do desenvolvimento nacional sustentável (Art 5º da Lei 14.133/2021).

Ainda de acordo com o Guia Nacional, a licitação sustentável deverá considerar, no mínimo, ao lado de aspectos sociais e da promoção do comércio justo no mercado global, os seguintes aspectos:

- Questionamento inicial quanto à necessidade do consumo;
- Redução do consumo;
- Análise do ciclo de vida do produto (produção, distribuição, uso e disposição) para determinar a vantajosidade econômica da oferta;
- Estímulo para que os fornecedores assimilem a necessidade premente de oferecer ao mercado, cada vez mais, obras, produtos e serviços sustentáveis, até que esta nova realidade passe a representar regra geral e não exceção no mercado brasileiro;
- Fomento da inovação, tanto na criação de produtos com menor impacto ambiental negativo, quanto no uso racional destes produtos, minimizando a poluição e a pressão sobre os recursos naturais;
- Fomento a soluções mais sustentáveis, as quais foquem na função que se almeja com a contratação e que gerem menor custo e redução de resíduos.

Sendo assim, podemos afirmar que a licitação sustentável não pode mais ser considerada como exceção no cotidiano da Administração Pública. Ao contrário, ainda que sua implantação esteja ocorrendo de uma maneira gradativa, a realização da licitação sustentável pela Administração Pública, deixou de ser medida excepcional para ser a regra geral.

Constituem diretrizes de sustentabilidade, entre outras:

- Baixo impacto sobre recursos naturais (flora, fauna, solo, água, ar);
- Preferência para materiais, tecnologias e matérias-primas de origem local;
- Exigência de automação da iluminação de prédios e uso preferencial de iluminação natural;

- Maior eficiência na utilização de recursos naturais como água e energia;
- Maior geração de empregos, preferencialmente com mão de obra local;
- Maior vida útil e menor custo de manutenção do bem e da obra;
- Uso de inovações que reduzam a pressão sobre recursos naturais;
- Origem sustentável dos recursos naturais utilizados nos bens, nos serviços e nas obras;
- Possibilidade de aproveitamento da água da chuva, agregando ao sistema hidráulico elementos que possibilitem a captação, transporte, armazenamento e seu aproveitamento;
- Utilização de produtos florestais madeireiros e não madeireiros originários de manejo florestal sustentável ou de reflorestamento;
- Que os itens potencialmente poluentes como baterias, pilhas, venenos, pneus, óleos lubrificantes, lâmpadas e produtos eletroeletrônicos sejam adquiridos de fornecedores que possuam sistema de logística reversa estabelecido, conforme dispõe o art. 33 da Lei nº 12.305, de 2 de agosto de 2010;
- Que os bens a serem fornecidos sejam constituídos por material renovável, reciclado, atóxico ou biodegradável.

A inserção da sustentabilidade em obras e serviços configura-se em:

- a) Aspectos técnicos constantes do projeto básico ou termo de referência
- b) Observância da legislação e normas.

3. ESTRATÉGIAS BIOCLIMÁTICAS A SEREM IMPLANTADAS

3.1. Adequação ao clima da região

Conhecer os dados climáticos de um local permite identificar os períodos de maior probabilidade de desconforto e, conseqüentemente, definir as estratégias que devem ser incluídas no projeto para compensar essas condições.

Para o desenvolvimento desse projeto consultamos o site: <http://www.mme.gov.br/projeteec/sobre-o-projeteec/> que possui os dados climáticos e estratégias bioclimáticas para utilizar em cada região.

De acordo com o site, em Santiago - RS, no período do inverno há um percentual de 56% do dia em desconforto por frio e no verão há um percentual de 19% do dia em desconforto por causa do calor. Sendo assim, as principais estratégias Bioclimáticas a utilizar em Santiago - RS são: Inércia

Térmica para Aquecimento e Aquecimento Solar Passivo no inverno e Sombreamento, Ventilação natural e Inércia Térmica para Aquecimento no verão.

No caso dos materiais e componentes construtivos da edificação, inércia térmica é a tendência do material de resistir a mudanças de temperatura. Um material de elevada inércia térmica apresenta uma maior resistência a mudanças de temperatura (resistência de um sistema térmico a qualquer mudança em seu estado termodinâmico).

4. MEDIDAS DE SUSTENTABILIDADE PROPOSTAS NESTE PROJETO

4.1. Quanto ao uso de água

Nesse projeto, não se aplicam medidas de sustentabilidade para o uso de água.

4.2. Quanto ao uso de energia elétrica

- Lei n. 12.187, de 2009, que prevê critérios de preferência nas licitações públicas para propostas que propiciem maior economia de energia, água e outros recursos naturais.
- Lei n. 10.295, de 2001, que trata da Política Nacional de Conservação e Uso racional de Energia e visa à alocação eficiente de recursos energéticos e a preservação do meio ambiente.
- Decreto n. 4.059, de 2001, que regulamentou a Lei n. 10.295, de 17 de outubro de 2001, e dispõe sobre a Política Nacional de Conservação e Uso racional de Energia.
- Instrução Normativa SLTI n. 2 de 4 de junho de 2014 – dispõe sobre regras para a aquisição ou locação de máquinas e aparelhos consumidores de energia pela Administração Pública Federal direta, autárquica e fundacional e uso da Etiqueta Nacional de Conservação de Energia (ENCE) nos projetos e respectivas edificações públicas federais novas ou que recebam retrofit.

4.3. Uso de fontes de energias alternativas

- Nesse projeto, não se aplicam o uso de fontes de energia alternativa.

4.4. Quanto ao uso de madeira

Quanto especificamente à madeira, tratando-se de produto confeccionado a partir de matéria-prima florestal, conforme a Lei nº 12.651/2012, os recursos devem originar-se de:

I - Florestas plantadas;

II - Plano de Manejo Florestal Sustentável – PMFS de floresta nativa aprovado pelo órgão competente do Sisnama;

III - supressão de vegetação nativa autorizada pelo órgão competente do Sisnama;

IV - Outras formas de biomassa florestal definidas pelo órgão competente do Sisnama.

As aquisições de produtos oriundos da madeira devem observar os critérios da rastreabilidade e da origem dos insumos de madeira a partir de fontes de manejo sustentável em conformidade com a norma ABNT NBR 14790:2011, utilizada pelo Cerflor¹⁶, ou com o padrão FSC-STD-40- 004 V2-1. A comprovação da conformidade deve ser feita por meio do Certificado de Cadeia de Custódia¹⁷ e/ou Selo de Cadeia de Custódia do Cerflor ou do FSC.

Conforme o Guia de Contratações Sustentáveis da Justiça do Trabalho, nos casos de madeira de origem nativa não certificada a sua procedência legal deve ser comprovada mediante apresentação, pelo fornecedor, da Autorização de Transporte DOF (Documento de Origem Florestal) expedido pelo IBAMA ou Guia Florestal (GF) emitida pela Secretaria de Meio Ambiente de âmbito estadual.

4.5. Quanto ao uso dos materiais

Para a execução dessa obra devem ser levados em conta as estratégias descritas a seguir.

4.5.1. Produção mais limpa

Trata-se de uma estratégia econômica, ambiental e tecnológica aplicada, continuamente, e integrada aos processos e produtos, a fim de aumentar a eficiência no uso de matérias-primas, água e energia, através da não-geração, minimização ou reciclagem de resíduos gerados em um processo produtivo.

4.5.2. Aquisição de materiais locais

A aquisição de materiais locais, ou próximos à obra é sustentável, economizando custos com transporte, além de reduzir o desperdício (por exemplo, em cargas de areia) e reduzir a poluição ambiental.

4.5.3. Uso de materiais reciclados ou ecologicamente corretos

Com o crescimento do interesse pela sociedade por produtos e processos ecologicamente corretos e, a preocupação com o ciclo de vida do produto, a reciclagem ganha força e a logística reversa e o marketing verde são uma das principais ferramentas que, além de contribuir para a redução dos impactos ambientais, visa manter uma melhor imagem da organização como também na

redução de custos operacionais. Dessa forma sugere-se usar ao máximo materiais ecologicamente corretos.

4.5.3.1. Tinta eco ou base de água

- A ampla variedade de tintas nas lojas pode ser desconcertante na hora de definir qual produto levar. Dentre todas as opções disponíveis no mercado, as **tintas com base água são grandes coringas**, pois oferecem praticidade, tecnologia em sua composição, benefícios para a saúde e respeito ao meio ambiente, já que a fórmula destes produtos tem baixo teor de VOC – Componentes Orgânicos Voláteis.



Figura 1 - Tinta base d'água/eco

4.5.3.2. Redução do uso de materiais que emitem substâncias tóxicas

- Decreto n. 2.783, de 1998 – dispõe sobre proibição de aquisição de produtos ou equipamentos que contenham ou façam uso das substâncias que destroem a camada de ozônio – SDO, pelos órgãos e pelas entidades da Administração Pública Federal direta, autárquica e fundacional e dá outras providências.
- É vedada a utilização de materiais com asbesto/amianto. O Amianto já foi vetado no Ministério do Meio Ambiente – Portaria nº. 43/2009; no Ministério da Saúde – Portaria nº1.644/2009; e no Ministério da Cultura – Portaria nº 9/2009.

5. GERENCIAMENTO DE RESÍDUOS - PREVENÇÃO E GESTÃO

Inicialmente, é necessário definir e diferenciar os processos de prevenção e gestão de resíduos. Dessa forma, prevenção de resíduos é pensar previamente, antes que eles existam, enquanto a gestão é o que fazer com os resíduos já existentes.

O Gerenciamento de resíduos consiste no conjunto de metodologias visando a redução da produção e gestão de resíduos gerados. Tem como finalidade reduzir a produção de resíduos na

origem, gerir a sua produção no sentido de atingir um equilíbrio entre a necessidade de produção de resíduos e o seu impacto ambiental.

De acordo com o Guia Nacional de Licitações Sustentáveis/2024:

“O Projeto de Gerenciamento de Resíduo de Construção Civil - PGRCC, nas condições determinadas pela Resolução CONAMA nº 307, de 05/07/2002, deverá ser estruturado em conformidade com o modelo especificado pelos órgãos competentes.

Os contratos de obras e serviços de engenharia deverão exigir o fiel cumprimento do PGRCC, sob pena de multa, estabelecendo, para efeitos de fiscalização, que todos os resíduos removidos deverão estar acompanhados de Controle de Transporte de Resíduos, em conformidade com as normas da Agência Brasileira de Normas Técnicas – ABNT disponibilizando campo específico na planilha de composição dos custos.”

A Lei nº 12.305/10 Institui a Política Nacional de Resíduos Sólidos; altera a Lei no 9.605, de 12 de fevereiro de 1998; e dá outras providências. Entre as principais providências podemos citar:

- Art. 9º. Na gestão e gerenciamento de resíduos sólidos, deve ser observada a seguinte ordem de prioridade: não geração, redução, reutilização, reciclagem, tratamento dos resíduos sólidos e disposição final ambientalmente adequada dos rejeitos.
- Art. 10. Incumbe ao Distrito Federal e aos Municípios a gestão integrada dos resíduos sólidos gerados nos respectivos territórios, sem prejuízo das competências de controle e fiscalização dos órgãos federais e estaduais do Sisnama, do SNVS e do Suasa, bem como da responsabilidade do gerador pelo gerenciamento de resíduos, consoante o estabelecido nesta Lei.

5.1. Plano de Gerenciamento de Resíduos Sólidos na Construção Civil – PGRCC

De acordo com a Lei 12305/2010:

- Art. 20. Estão sujeitos à elaboração de plano de gerenciamento de resíduos sólidos:
 - III - as empresas de construção civil, nos termos do regulamento ou de normas estabelecidas pelos órgãos do Sisnama;

Um Plano de Gerenciamento de Resíduos deverá ser elaborado e implantado pela empresa a ser contratada para a obra. Tal plano deve atender à Legislação ambiental e às orientações da Diretoria de Patrimônio Imobiliário e Meio Ambiente (DPIMA). Todas as tratativas com os órgãos ambientais deverão ser realizadas por meio da DPIMA.

O PGRCC deverá contemplar, no mínimo:

- Apresentação do Programa/Proposta;

- Classificação dos tipos de Resíduos da Construção Civil;
- Agentes envolvidos e suas responsabilidades;
- Modelo de Classificação e Separação dos Resíduos no canteiro de obras;
- Ações, tratamentos e destinação dos Resíduos da Construção Civil;
- Implantação do Programa;
- Educação Ambiental.

As obrigações da contratada quanto ao gerenciamento de resíduos são:

“A Contratada deverá observar as diretrizes, critérios e procedimentos para a gestão dos resíduos da construção civil estabelecidos na Lei nº 12.305, de 2010 – Política Nacional de Resíduos Sólidos, Resolução nº 307, de 05/07/2002, do Conselho Nacional de Meio Ambiente – CONAMA, e Instrução Normativa SLTI/MPOG nº 1, de 19/01/2010, nos seguintes termos:

a) O gerenciamento dos resíduos originários da contratação deverá obedecer às diretrizes técnicas e procedimentos do Plano Municipal de Gestão de Resíduos da Construção Civil, ou do Plano de Gerenciamento de Resíduos da Construção Civil apresentado ao órgão competente, conforme o caso;

b) Nos termos dos artigos 3º e 10º da Resolução CONAMA nº 307, de 05/07/2002, a Contratada deverá providenciar a destinação ambientalmente adequada dos resíduos da construção civil originários da contratação, obedecendo, no que couber, aos seguintes procedimentos:

b.1) resíduos Classe A (reutilizáveis ou recicláveis como agregados): deverão ser reutilizados ou reciclados na forma de agregados ou encaminhados a aterro de resíduos Classe A de reservação de material para usos futuros;

b.2) resíduos Classe B (recicláveis para outras destinações): deverão ser reutilizados, reciclados ou encaminhados a áreas de armazenamento temporário, sendo dispostos de modo a permitir a sua utilização ou reciclagem futura;

b.3) resíduos Classe C (para os quais não foram desenvolvidas tecnologias ou aplicações economicamente viáveis que permitam a sua reciclagem/recuperação): deverão ser armazenados, transportados e destinados em conformidade com as normas técnicas específicas;

b.4) resíduos Classe D (perigosos, contaminados ou prejudiciais à saúde): deverão ser armazenados, transportados e destinados em conformidade com as normas técnicas específicas.

c) Em nenhuma hipótese a Contratada poderá dispor os resíduos originários da contratação aterros de resíduos domiciliares, áreas de “bota fora”, encostas, corpos d’água, lotes vagos e áreas protegidas por Lei, bem como em áreas não licenciadas.

d) Para fins de fiscalização do fiel cumprimento do Plano Municipal de Gestão de Resíduos da Construção Civil, ou do Plano de Gerenciamento de Resíduos da Construção Civil, conforme o caso, a contratada comprovará, sob pena de multa, que todos os resíduos removidos estão acompanhados de Controle de Transporte de Resíduos, em conformidade com as normas da Agência Brasileira de Normas Técnicas - ABNT, ABNT NBR n°s 15.112, 15.113, 15.114, 15.115 e 15.116, de 2004.”

Santiago, RS, 04/03/2026.

PRISCILA CRISTINA HENKE – SEGUNDO TENENTE
Engenheira Civil - CREA/RS 229370
Adj 2 E4 - 1ª Bda C Mec

ANEXO VIII

Regras aplicáveis ao instrumento substitutivo ao contrato

**(Contratações de pequeno valor - art. 95, inciso I, da Lei n. 14.133/2021,
Orientação Normativa nº 84, de 17 de maio de 2024)**

1. FORMALIZAÇÃO DA CONTRATAÇÃO

1.1. O adjudicatário terá o *prazo de 5 dias úteis*, contado a partir da data de sua convocação, para aceitar o contrato sob pena de decair do direito à contratação, sem prejuízo das sanções previstas.

1.2. O prazo poderá ser prorrogado, por igual período, por solicitação justificada do adjudicatário e aceita pela Administração.

1.3.2.1 O Contratado se vincula à sua proposta e às previsões contidas no *Edital*, no Termo de Referência e em seus anexos, conforme Termo de Ciência e Concordância (Anexo IX).

2. VIGÊNCIA E PRORROGAÇÃO

2.1. *O prazo de vigência da contratação é aquele estabelecido no Termo de Referência, na forma do artigo 105 da Lei nº 14.133, de 2021, sendo este: "O prazo de vigência da contratação é de 397 dias (correspondentes a 60 dias de execução, acrescido de 7 dias de mobilização, antes do início da execução, e de 180 dias depois término da execução, compreendendo 15 dias de prazo de entrega provisória, 90 dias de prazo de entrega definitiva e 75 dias de prazo para medidas administrativas, como elaboração de reequilíbrios, termos aditivos, apostilamentos e paralisações eventuais por necessidade da organização militar) contados a partir da ASSINATURA DO CONTRATO na forma do artigo 105 da Lei nº 14.133, de 2021."*

2.2. *O prazo de vigência será automaticamente prorrogado, independentemente de termo aditivo, quando o objeto não for concluído no período firmado acima, ressalvadas as providências cabíveis no caso de culpa do Contratado, previstas neste instrumento.*

3. OBRIGAÇÕES DO CONTRATANTE

3.1. São obrigações do Contratante:

3.1.1 Exigir o cumprimento de todas as obrigações assumidas pelo Contratado, de acordo com o Termo de Referência e seus anexos;

3.1.2 Receber o objeto no prazo e condições estabelecidas no Termo de Referência;

3.1.3. Notificar o Contratado, por escrito, sobre vícios, defeitos incorreções, imperfeições, falhas ou irregularidades verificadas na execução do objeto contratual, fixando prazo para que seja substituído, reparado ou corrigido, total ou parcialmente, às suas expensas, certificando-se de que as soluções por ele propostas sejam as mais adequadas;

3.1.4. Acompanhar e fiscalizar a execução contratual e o cumprimento das obrigações pelo Contratado;

3.1.5. Comunicar a empresa para emissão de Nota Fiscal em relação à parcela incontroversa da execução do objeto, para efeito de liquidação e pagamento, quando houver controvérsia sobre a execução do objeto, quanto à dimensão, qualidade e quantidade, conforme o art. 143 da Lei nº 14.133,

de 2021;

3.1.6. Efetuar o pagamento ao Contratado do valor correspondente à execução do objeto, no prazo, forma e condições estabelecidos no Termo de Referência;

3.1.7. Aplicar ao Contratado as sanções previstas na lei e no Termo de Referência;

3.1.8. Cientificar o órgão de representação judicial da Advocacia-Geral da União para adoção das medidas cabíveis quando do descumprimento de obrigações pelo Contratado;

3.1.9. Explicitamente emitir decisão sobre todas as solicitações e reclamações relacionadas à execução contratual, ressalvados os requerimentos manifestamente impertinentes, meramente protelatórios ou de nenhum interesse para a boa execução do ajuste.

3.1.9. A Administração terá o prazo de *30 dias*, a contar da data do protocolo do requerimento para decidir, admitida a prorrogação motivada, por igual período.

3.1.10. Responder eventuais pedidos de restabelecimento do equilíbrio econômico-financeiro feitos pelo Contratado no prazo máximo de 30 dias.

3.1.11. *Notificar os emitentes das garantias quanto ao início de processo administrativo para apuração de descumprimento de cláusulas contratuais.*

3.1.12. Comunicar o Contratado na hipótese de posterior alteração do projeto pelo Contratante, no caso do art. 93, §2º, da Lei nº 14.133, de 2021.

3.1.13. Fornecer por escrito as informações necessárias para o desenvolvimento dos serviços objeto do contrato.

3.1.14. Realizar avaliações periódicas da qualidade dos serviços, após seu recebimento.

3.1.15. *Exigir do Contratado que providencie a seguinte documentação como condição indispensável para o recebimento definitivo de objeto, quando for o caso:*

3.1.15.1. *"as built", elaborado pelo responsável por sua execução;*

3.1.15.2. *comprovação das ligações definitivas de energia, água, telefone e gás;*

3.1.15.3. *laudo de vistoria do corpo de bombeiros aprovando o serviço;*

3.1.15.4. *carta "habite-se", emitida pela prefeitura; e*

3.1.15.5. *certidão negativa de débitos previdenciários específica para o registro da obra junto ao Cartório de Registro de Imóveis;*

3.1.16. *Arquivar, entre outros documentos, de projetos, "as built", especificações técnicas, orçamentos, termos de recebimento, contratos e aditamentos, relatórios de inspeções técnicas após o recebimento do serviço e notificações expedidas.*

3.1.17. Assegurar que o ambiente de trabalho, inclusive seus equipamentos e instalações, apresentam condições adequadas ao cumprimento, pelo Contratado, das normas de segurança e saúde no trabalho, quando o serviço for executado em suas dependências, ou em local por ela designado.

3.1.18. Previamente à expedição da ordem de serviço, verificar pendências, liberar áreas e/ou adotar providências cabíveis para a regularidade do início da sua execução.

3.2. A Administração não responderá por quaisquer compromissos assumidos pelo Contratado com terceiros, ainda que vinculados à execução do objeto contratual, bem como por

qualquer dano causado a terceiros em decorrência de ato do Contratado, de seus empregados, prepostos ou subordinados.

4. OBRIGAÇÕES DO CONTRATADO

4.1. O Contratado deve cumprir todas as obrigações constantes do Termo de Referência e deste Anexo, assumindo como exclusivamente seus os riscos e as despesas decorrentes da boa e perfeita execução do objeto, observando, ainda, as obrigações a seguir dispostas:

4.1.1 A Contratada designará formalmente o preposto da empresa, antes do início da prestação dos serviços, indicando no instrumento os poderes e deveres em relação à execução do objeto contratado.

4.1.2 A Contratada deverá manter preposto da empresa no local da execução do objeto durante o período em que o fiscal técnico ou fiscal de contrato estiver no local de execução.

4.1.3 A Contratante poderá recusar, desde que justificadamente, a indicação ou a manutenção do preposto da empresa, hipótese em que a Contratada designará outro para o exercício da atividade.

4.2. Atender às determinações regulares emitidas pelo fiscal contratual ou autoridade superior e prestar todo esclarecimento ou informação por eles solicitados;

4.3. Alocar os empregados necessários ao perfeito cumprimento das disposições do Termo de Referência e deste Anexo, com habilitação e conhecimento adequados, fornecendo os materiais, equipamentos, ferramentas e utensílios demandados, cuja quantidade, qualidade e tecnologia deverão atender às recomendações de boa técnica e a legislação de regência;

4.4. Reparar, corrigir, remover, reconstruir ou substituir, às suas expensas, no total ou em parte, no prazo fixado pelo fiscal, os serviços nos quais se verificarem vícios, defeitos ou incorreções resultantes da execução ou dos materiais empregados;

4.5. Responsabilizar-se pelos vícios e danos decorrentes da execução do objeto, de acordo com o Código de Defesa do Consumidor (Lei nº 8.078, de 1990), bem como por todo e qualquer dano causado à Administração ou terceiros, não reduzindo essa responsabilidade a fiscalização ou o acompanhamento da execução contratual pelo Contratante, que ficará autorizado a descontar dos pagamentos devidos ou da garantia, caso exigida no edital, o valor correspondente aos danos sofridos;

4.6. Efetuar comunicação ao Contratante, assim que tiver ciência da impossibilidade de realização ou finalização do serviço no prazo estabelecido, para adoção de ações de contingência cabíveis.

4.7. Não contratar, durante a vigência da contratação, cônjuge, companheiro ou parente em linha reta, colateral ou por afinidade, até o terceiro grau, de dirigente do Contratante ou do fiscal ou gestor contratuais, nos termos do artigo 48, parágrafo único, da Lei nº 14.133, de 2021;

4.8. Quando não for possível a verificação da regularidade no Sistema de Cadastro de Fornecedores – SICAF, o Contratado deverá entregar ao setor responsável pela fiscalização contratual, até o dia trinta do mês seguinte ao da prestação dos serviços, os seguintes documentos:

4.8.1. prova de regularidade relativa à Seguridade Social;

4.8.2. certidão conjunta relativa aos tributos federais e à Dívida Ativa da União;

4.8.3. certidões que comprovem a regularidade perante a Fazenda Municipal ou Distrital do domicílio ou sede do Contratado;

4.8.4. Certidão de Regularidade do FGTS – CRF; e

4.8.5. Certidão Negativa de Débitos Trabalhistas – CNDT;

4.9. Responsabilizar-se pelo cumprimento das obrigações previstas em Acordo, Convenção, Dissídio Coletivo de Trabalho ou equivalentes das categorias abrangidas pela contratação, por todas as obrigações trabalhistas, sociais, previdenciárias, tributárias e as demais previstas em legislação específica, cuja inadimplência não transfere a responsabilidade ao Contratante;

4.10. Comunicar ao Fiscal, no prazo de 24 (vinte e quatro) horas, qualquer ocorrência anormal ou acidente que se verifique no local dos serviços.

4.11. Prestar todo esclarecimento ou informação solicitada pelo Contratante ou por seus prepostos, garantindo-lhes o acesso, a qualquer tempo, ao local dos trabalhos, bem como aos documentos relativos à execução do empreendimento.

4.12. Paralisar, por determinação do Contratante, qualquer atividade que não esteja sendo executada de acordo com a boa técnica ou que ponha em risco a segurança de pessoas ou bens de terceiros.

4.13. Promover a guarda, manutenção e vigilância de materiais, ferramentas, e tudo o que for necessário à execução do objeto, durante a vigência contratual.

4.14. Conduzir os trabalhos com estrita observância às normas da legislação pertinente, cumprindo as determinações dos Poderes Públicos, mantendo sempre limpo o local dos serviços e nas melhores condições de segurança, higiene e disciplina.

4.15. Submeter previamente, por escrito, ao Contratante, para análise e aprovação, quaisquer mudanças nos métodos executivos que fujam às especificações do memorial descritivo ou instrumento congênere.

4.16. Cumprir as normas de proteção ao trabalho, inclusive aquelas relativas à segurança e à saúde no trabalho;

4.17. Não submeter os trabalhadores a condições degradantes de trabalho, jornadas exaustivas, servidão por dívida ou trabalhos forçados;

4.18. Não permitir a utilização de qualquer trabalho do menor de dezesesseis anos de idade, exceto na condição de aprendiz para os maiores de quatorze anos de idade, observada a legislação;

4.19. Não submeter o menor de dezoito anos de idade à realização de trabalho noturno e em condições perigosas e insalubres e à realização de atividades constantes na Lista de Piores Formas de Trabalho Infantil, aprovada pelo Decreto nº 6.481, de 12 de junho de 2008;

4.20. Receber e dar o tratamento adequado a denúncias de discriminação, violência e assédio no ambiente de trabalho;

4.21. Manter, durante toda a vigência da contratação, em compatibilidade com as obrigações assumidas, todas as condições exigidas para habilitação na licitação, ou para a qualificação, na contratação direta;

4.22. Cumprir, durante todo o período de execução contratual, a reserva de cargos prevista em lei para pessoa com deficiência, para reabilitado da Previdência Social ou para aprendiz, bem como as reservas de cargos previstas na legislação;

4.23. Comprovar a reserva de cargos a que se refere a cláusula acima, no prazo fixado pela fiscalização contratual, com a indicação dos empregados que preencheram as referidas vagas;

4.24. Guardar sigilo sobre todas as informações obtidas em decorrência da execução do objeto;

4.25. Arcar com o ônus decorrente de eventual equívoco no dimensionamento dos quantitativos de sua proposta, inclusive quanto aos custos variáveis decorrentes de fatores futuros e incertos, devendo complementá-los, caso o previsto inicialmente em sua proposta não seja satisfatório para o atendimento do objeto da contratação, exceto quando ocorrer algum dos eventos arrolados no art. 124, II, d, da Lei nº 14.133, de 2021;

4.25.1. Cumprir, além dos postulados legais vigentes de âmbito federal, estadual ou municipal, as normas de segurança do Contratante;

4.25.2. Manter os empregados nos horários predeterminados pelo Contratante.

4.25.3. Apresentar os empregados devidamente identificados por meio de crachá.

4.25.4. Apresentar ao Contratante, quando for o caso, a relação nominal dos empregados que adentraram no órgão para a execução do serviço.

4.25.5. Observar os preceitos da legislação sobre a jornada de trabalho, conforme a categoria profissional.

4.25.6. Atender às solicitações do Contratante quanto à substituição dos empregados alocados, no prazo fixado pela fiscalização contratual, nos casos em que ficar constatado descumprimento das obrigações relativas à execução do serviço, conforme descrito nas especificações do objeto.

4.25.7. Instruir seus empregados quanto à necessidade de acatar as Normas Internas do Contratante.

4.25.8. Instruir seus empregados a respeito das atividades a serem desempenhadas, alertando-os a não executarem atividades não abrangidas na contratação, devendo o Contratado relatar ao Contratante toda e qualquer ocorrência neste sentido, a fim de evitar desvio de função.

4.25.9. Instruir os seus empregados, quanto à prevenção de incêndios nas áreas do Contratante.

4.25.10. Adotar as providências e precauções necessárias, inclusive consulta nos respectivos órgãos, se necessário for, a fim de que não venham a ser danificadas as redes hidrossanitárias, elétricas e de comunicação.

4.25.11. *Estar registrado ou inscrito no Conselho Profissional competente, conforme as áreas de atuação previstas no Termo de Referência, em plena validade.*

4.25.12. *Obter junto aos órgãos competentes, conforme o caso, as licenças necessárias e demais documentos e autorizações exigíveis, na forma da legislação aplicável.*

4.25.13. *Elaborar o Diário de Obra, incluindo diariamente, pelo Engenheiro preposto responsável, as informações sobre o andamento do empreendimento, tais como, número de funcionários, de equipamentos, condições de trabalho, condições meteorológicas, serviços executados, registro de ocorrências e outros fatos relacionados, bem como os comunicados à Fiscalização e situação das atividades em relação ao cronograma previsto.*

4.25.14. Refazer, às suas expensas, os trabalhos executados em desacordo com o estabelecido nas especificações, bem como substituir aqueles realizados com materiais defeituosos ou com vício de construção, pelo prazo de 05 (cinco) anos, contado da data de emissão do Termo de Recebimento Definitivo.

4.26. Utilizar somente matéria-prima florestal procedente, nos termos do artigo 11 do Decreto nº 5.975, de 2006, de:

4.26.1. manejo florestal, realizado por meio de Plano de Manejo Florestal Sustentável - PMFS devidamente aprovado pelo órgão competente do Sistema Nacional do Meio Ambiente - SISNAMA;

4.26.2. supressão da vegetação natural, devidamente autorizada pelo órgão competente do Sistema Nacional do Meio Ambiente - SISNAMA;

4.26.3. florestas plantadas; e

4.26.4. outras fontes de biomassa florestal, definidas em normas específicas do órgão ambiental competente.

4.26.5. Comprovar a procedência legal dos produtos ou subprodutos florestais utilizados em cada etapa da execução contratual, nos termos do artigo 4º, inciso IX, da Instrução Normativa SLTI/MP nº 1, de 19/01/2010, por ocasião da respectiva medição, mediante a apresentação dos seguintes documentos, conforme o caso:

4.26.6. Cópias autenticadas das notas fiscais de aquisição dos produtos ou subprodutos florestais;

4.26.7. Cópia dos Comprovantes de Registro do fornecedor e do transportador dos produtos ou subprodutos florestais junto ao Cadastro Técnico Federal de Atividades Potencialmente Poluidoras ou Utilizadoras de Recursos Ambientais - CTF, mantido pelo IBAMA, quando tal inscrição for obrigatória, acompanhados dos respectivos Certificados de Regularidade válidos, conforme artigo 17, inciso II, da Lei nº 6.938, de 1981, e legislação correlata;

4.26.8. Documento de Origem Florestal – DOF, instituído pela Portaria nº 253, de 18/08/2006, do Ministério do Meio Ambiente, e Instrução Normativa IBAMA nº 21, de 24/12/2014, quando se tratar de produtos ou subprodutos florestais de origem nativa cujo transporte e armazenamento exijam a emissão de tal licença obrigatória; e

4.26.9. Caso os produtos ou subprodutos florestais utilizados na execução contratual tenham origem em Estado que possua documento de controle próprio, o Contratado deverá apresentá-lo, em complementação ao DOF, a fim de demonstrar a regularidade do transporte e armazenamento nos limites do território estadual.

4.26.10. Observar as diretrizes, critérios e procedimentos para a gestão dos resíduos da construção civil estabelecidos na Resolução nº 307, de 05/07/2002, com as alterações posteriores, do Conselho Nacional de Meio Ambiente - CONAMA, conforme artigo 4º, §§ 2º e 3º, da Instrução Normativa SLTI/MP nº 1, de 19/01/2010, nos seguintes termos:

4.26.11. O gerenciamento dos resíduos originários da contratação deverá obedecer às diretrizes técnicas e procedimentos do Programa Municipal de Gerenciamento de Resíduos da Construção Civil, ou do Projeto de Gerenciamento de Resíduos da Construção Civil apresentado ao órgão competente, conforme o caso.

4.26.12. Nos termos dos artigos 3º e 10º da Resolução CONAMA nº 307, de 05/07/2002, o Contratado deverá providenciar a destinação ambientalmente adequada dos resíduos da construção civil originários da contratação, obedecendo, no que couber, aos seguintes procedimentos:

4.26.13. *resíduos Classe A (reutilizáveis ou recicláveis como agregados): deverão ser reutilizados ou reciclados na forma de agregados, ou encaminhados a aterros de resíduos classe A de preservação de material para usos futuros.*

4.26.14. *resíduos Classe B (recicláveis para outras destinações): deverão ser reutilizados, reciclados ou encaminhados a áreas de armazenamento temporário, sendo dispostos de modo a permitir a sua utilização ou reciclagem futura.*

4.26.15. *resíduos Classe C (para os quais não foram desenvolvidas tecnologias ou aplicações economicamente viáveis que permitam a sua reciclagem/recuperação): deverão ser armazenados, transportados e destinados em conformidade com as normas técnicas específicas.*

4.26.16. *resíduos Classe D (perigosos, contaminados ou prejudiciais à saúde): deverão ser armazenados, transportados, reutilizados e destinados em conformidade com as normas técnicas específicas.*

4.26.17. *Em nenhuma hipótese o Contratado poderá dispor os resíduos originários da contratação em aterros de resíduos sólidos urbanos, áreas de “bota fora”, encostas, corpos d’água, lotes vagos e áreas protegidas por Lei, bem como em áreas não licenciadas.*

4.26.18. *Para fins de fiscalização do fiel cumprimento do Programa Municipal de Gerenciamento de Resíduos da Construção Civil, ou do Projeto de Gerenciamento de Resíduos da Construção Civil, conforme o caso, o Contratado comprovará, sob pena de multa, que todos os resíduos removidos estão acompanhados de Controle de Transporte de Resíduos, em conformidade com as normas da Agência Brasileira de Normas Técnicas - ABNT, ABNT NBR ns. 15.112, 15.113, 15.114, 15.115 e 15.116, de 2004.*

4.27. *Observar as seguintes diretrizes de caráter ambiental:*

4.27.1. *Qualquer instalação, equipamento ou processo, situado em local fixo, que libere ou emita matéria para a atmosfera, por emissão pontual ou fugitiva, utilizado na execução contratual, deverá respeitar os limites máximos de emissão de poluentes admitidos na Resolução CONAMA nº 382, de 26/12/2006, e legislação correlata, de acordo com o poluente e o tipo de fonte.*

4.27.2. *Na execução contratual, conforme o caso, a emissão de ruídos não poderá ultrapassar os níveis considerados aceitáveis pela Norma NBR-10.151 - Avaliação do Ruído em Áreas Habitadas visando o conforto da comunidade, da Associação Brasileira de Normas Técnicas - ABNT, ou aqueles estabelecidos na NBR-10.152 - Níveis de Ruído para conforto acústico, da Associação Brasileira de Normas Técnicas - ABNT, nos termos da Resolução CONAMA nº 01, de 08/03/90, e legislação correlata.*

4.27.3. *Nos termos do artigo 4º, § 3º, da Instrução Normativa SLTI/MP nº 1, de 19/01/2010, deverão ser utilizados, na execução contratual, agregados reciclados, sempre que existir a oferta de tais materiais, capacidade de suprimento e custo inferior em relação aos agregados naturais, inserindo-se na planilha de formação de preços os custos correspondentes.*

4.27.4. *Responder por qualquer acidente de trabalho na execução dos serviços, por uso indevido de patentes registradas em nome de terceiros, por danos resultantes de defeitos ou incorreções dos serviços ou dos bens do Contratante, de seus funcionários ou de terceiros, ainda que ocorridos em via pública junto ao serviço de engenharia.*

4.27.5. *Realizar, conforme o caso, por meio de laboratórios previamente aprovados pela fiscalização e sob suas custas, os testes, ensaios, exames e provas que lhe caibam necessárias ao controle de qualidade dos materiais, serviços e equipamentos a serem aplicados nos trabalhos, conforme procedimento previsto nas especificações.*

4.27.6. Providenciar, conforme o caso, as ligações definitivas das utilidades previstas no projeto (água, esgoto, gás, energia elétrica, telefone etc.), bem como atuar junto aos órgãos federais, estaduais e municipais e concessionárias de serviços públicos para a obtenção de licenças e regularização dos serviços e atividades concluídas (ex.: Habite-se, Licença Ambiental de Operação etc.).

4.27.7. Fornecer os projetos executivos desenvolvidos pelos Contratados, que formarão um conjunto de documentos técnicos, gráficos e descritivos referentes aos segmentos especializados de engenharia, previamente e devidamente compatibilizados, de modo a considerar todas as possíveis interferências capazes de oferecer impedimento total ou parcial, permanente ou temporário, à execução do empreendimento, de maneira a abrangê-la em seu todo, compreendendo a completa caracterização e entendimento de todas as suas especificações técnicas, para posterior execução e implantação do objeto garantindo a plena compreensão das informações prestadas, bem como sua aplicação correta nos trabalhos:

4.27.8. A elaboração dos projetos executivos deverá partir das soluções desenvolvidas nos anteprojetos constantes no Termo de Referência e seus anexos (Caderno de Encargos e Especificações Técnicas) e apresentar o detalhamento dos elementos construtivos e especificações técnicas, incorporando as alterações exigidas pelas mútuas interferências entre os diversos projetos.

5. OBRIGAÇÕES PERTINENTES À LGPD

5.1. As partes deverão cumprir a Lei nº 13.709, de 14 de agosto de 2018 (LGPD), quanto a todos os dados pessoais a que tenham acesso em razão da licitação ou da contratação, a partir da apresentação da proposta no certame, independentemente de declaração ou de aceitação expressa.

5.2. Os dados obtidos somente poderão ser utilizados para as finalidades que justificaram seu acesso e de acordo com a boa-fé e com os princípios do art. 6º da LGPD.

5.3. É vedado o compartilhamento com terceiros dos dados obtidos fora das hipóteses permitidas em Lei.

5.4. A Administração deverá ser informada no prazo de 5 (cinco) dias úteis sobre todos os contratos de sub-operação firmados ou que venham a ser celebrados pelo Contratado.

5.5. Terminado o tratamento dos dados nos termos do art. 15 da LGPD, é dever do Contratado eliminá-los, com exceção das hipóteses do art. 16 da LGPD, incluindo aquelas em que houver necessidade de guarda de documentação para fins de comprovação do cumprimento de obrigações legais ou contratuais e somente enquanto não prescritas essas obrigações.

5.6. É dever do Contratado orientar e treinar seus empregados sobre os deveres, requisitos e responsabilidades decorrentes da LGPD.

5.7. O Contratado deverá exigir de sub operadores e subcontratados o cumprimento dos deveres da presente cláusula, permanecendo integralmente responsável por garantir sua observância.

5.8. O Contratante poderá realizar diligência para aferir o cumprimento dessa cláusula, devendo o Contratado atender prontamente eventuais pedidos de comprovação formulados.

5.9. O Contratado deverá prestar, no prazo fixado pelo Contratante, prorrogável justificadamente, quaisquer informações acerca dos dados pessoais para cumprimento da LGPD, inclusive quanto a eventual descarte realizado.

5.10. Bancos de dados formados a partir de contratos administrativos, notadamente aqueles que se

proponham a armazenar dados pessoais, devem ser mantidos em ambiente virtual controlado, com registro individual rastreável de tratamentos realizados (LGPD, art. 37), com cada acesso, data, horário e registro da finalidade, para efeito de responsabilização, em caso de eventuais omissões, desvios ou abusos.

5.10.1. Os referidos bancos de dados devem ser desenvolvidos em formato interoperável, a fim de garantir a reutilização desses dados pela Administração nas hipóteses previstas na LGPD.

5.11. O presente instrumento está sujeito a ser alterado nos procedimentos pertinentes ao tratamento de dados pessoais, quando indicado pela autoridade competente, em especial a ANPD por meio de opiniões técnicas ou recomendações, editadas na forma da LGPD.

5.12. Os contratos e convênios de que trata o § 1º do art. 26 da LGPD deverão ser comunicados à autoridade nacional.

6. DA EXTINÇÃO CONTRATUAL

6.1. A contratação será extinta quando cumpridas as obrigações de ambas as partes, ainda que isso ocorra antes do prazo estipulado para tanto.

6.2. Se as obrigações não forem cumpridas no prazo estipulado, a vigência ficará prorrogada até a conclusão do objeto, caso em que deverá a Administração providenciar a readequação do cronograma fixado para a contratação.

6.3. Quando a não conclusão do objeto referida no item anterior decorrer de culpa do Contratado:

6.3.1. ficará ele constituído em mora, sendo-lhe aplicáveis as respectivas sanções administrativas; e

6.3.2. poderá a Administração optar pela extinção contratual e, nesse caso, adotar as medidas admitidas em lei para a continuidade da execução contratual

6.4.1. Nesta hipótese, aplicam-se também os artigos 138 e 139 da mesma Lei.

6.4.2. A alteração social ou a modificação da finalidade ou da estrutura da empresa não ensejará a extinção se não restringir sua capacidade de concluir o objeto.

6.4.3. Se a operação implicar mudança da pessoa jurídica contratada, deverá ser formalizado termo aditivo para alteração subjetiva.

6.5. O termo de extinção, sempre que possível, será precedido:

6.5.1. Balanço dos eventos contratuais já cumpridos ou parcialmente cumpridos;

6.5.2. Relação dos pagamentos já efetuados e ainda devidos;

6.5.3. Indenizações e multas.

6.6. A extinção contratual não configura óbice para o reconhecimento do desequilíbrio econômico financeiro, hipótese em que será concedida indenização por meio de termo indenizatório.

6.7. A contratação poderá ser extinta caso se constate que o Contratado mantém vínculo de natureza técnica, comercial, econômica, financeira, trabalhista ou civil com dirigente do órgão ou entidade contratante ou com agente público que tenha desempenhado função na licitação ou na contratação direta, ou atue na fiscalização ou na gestão contratuais, ou que deles seja cônjuge, companheiro ou parente em linha reta, colateral ou por afinidade, até o terceiro grau.

7. DOS CASOS OMISSOS

7.1. Os casos omissos serão decididos pelo Contratante, segundo as disposições contidas na Lei nº

14.133, de 2021, e demais normas federais aplicáveis e, subsidiariamente, segundo as disposições contidas na Lei nº 8.078, de 1990 – Código de Defesa do Consumidor – e normas e princípios gerais dos contratos.

8. ALTERAÇÕES

8.1. Eventuais alterações contratuais reger-se-ão pela disciplina dos arts. 124 e seguintes da Lei nº 14.133, de 2021.

8.2. O Contratado é obrigado a aceitar, nas mesmas condições contratuais, os acréscimos ou supressões que se fizerem necessários, até o limite de 25% (vinte e cinco por cento) do valor inicial atualizado da contratação e, no caso de reforma de edifício ou de equipamento, o limite para os acréscimos será de 50% (cinquenta por cento).

8.3. As supressões resultantes de acordo celebrado entre as partes contratantes poderão exceder o limite de 25% (vinte e cinco por cento) do valor inicial atualizado do contrato.

8.4. As alterações contratuais deverão ser promovidas mediante celebração de termo aditivo, submetido à prévia aprovação da consultoria jurídica do Contratante, salvo nos casos de justificada necessidade de antecipação de seus efeitos, hipótese em que a formalização do aditivo deverá ocorrer no prazo máximo de 1 (um) mês.

8.5. Registros que não caracterizam alterações contratuais podem ser realizados por simples apostila, dispensada a celebração de termo aditivo, na forma do art. 136 da Lei nº 14.133, de 2021.

9. FORO

9.1. Fica definido o Foro da Justiça Federal em Santiago, Seção Judiciária de Porto Alegre para dirimir os litígios que decorrerem da execução contratual que não puderem ser compostos pela conciliação, conforme art. 92, §1º, da Lei nº 14.133, de 2021.

ANEXO IX

TERMO DE CIÊNCIA E CONCORDÂNCIA

Por meio deste instrumento, (*identificar o Contratado*) declara que está ciente e concorda com as disposições e obrigações previstas no *visu de Contratação Direta*, no Termo de Referência e nos demais anexos a que se refere o *Dispensa Eletrônica* nº...../20....., bem como que se responsabiliza, sob as penas da Lei, pela veracidade e legitimidade das informações e documentos apresentados durante o processo de contratação.

Local-UF, de de 20..... .

(Nome *e Cargo do Representante Legal*)



MINISTÉRIO DA DEFESA
EXÉRCITO BRASILEIRO
19º GRUPO DE ARTILHARIA DE
CAMPAÑA (*16º Grupo de Artilharia à
Cavalo/1908*)
GRUPO BARÃO DE BATOVY

INSTRUMENTO DE MEDIÇÃO DE RESULTADOS (IMR)

Objeto: Reforma da cozinha do rancho do 19º GAC

Periodicidade: Por medição (30 e 60 dias)

Pontuação Máxima: 100 pontos

Tabela 1 – Indicadores de Desempenho

Nº	Indicador	Descrição	Critério de Avaliação	Pontuação Máxima
1	Cumprimento do Cronograma	Execução conforme cronograma físico-financeiro	30 pts: no prazo 20 pts: atraso até 5% 10 pts: atraso até 10% 0 pt: atraso >10%	30
2	Qualidade dos Serviços	Avaliação técnica das etapas da obra	30 pts: sem falhas 20 pts: falhas leves corrigidas 10 pts: falhas moderadas 0 pt: falhas graves	30
3	Conformidade Técnica e	Atendimento às normas técnicas	15 pts: conforme 5 pts: pequenas	15

	Sanitária	e sanitárias	falhas 0 pt: não conforme	
4	Execução de Itens Críticos	Serviços essenciais da obra	15 pts: conforme 8 pts: ajustes necessários 0 pt: inadequado	15
5	Organização, Segurança e Limpeza	Canteiro, EPIs e limpeza da obra	10 pts: adequado 5 pts: parcial 0 pt: inadequado	10

Tabela 2 – Etapas Avaliadas (Indicador 2)

Etapas Avaliadas
Serviços preliminares e demolições
Instalações hidrossanitárias
Instalações elétricas
Revestimentos (piso e parede)
Forro
Sistema de exaustão
Instalação de gás
Bancadas e elementos metálicos

Tabela 3 – Itens Críticos (Indicador 4)

Itens Críticos
Sistema de exaustão
Revestimentos cerâmicos
Bancadas em aço inox
Instalação de gás

Tabela 4 – Faixa de Desempenho e Pagamento

Pontuação Obtida	Percentual de Pagamento
90 a 100 pontos	100% do valor da medição
70 a 89 pontos	95% do valor da medição
50 a 69 pontos	90% do valor da medição
Abaixo de 50 pontos	Retenção e possível sanção

Disposição Final: A pontuação do IMR será aplicada sobre o valor da medição correspondente, sem prejuízo da aferição dos quantitativos executados, podendo ensejar glosas ou aplicação de penalidades contratuais em caso de desempenho insatisfatório.

SANTIAGO/RS, ____ de _____ de 2026.

Fiscal do Contrato



**MINISTÉRIO DA DEFESA
EXÉRCITO BRASILEIRO
1ª BRIGADA DE CAVALARIA MECANIZADA**

ANEXO VIII - ESTUDOS TÉCNICOS PRELIMINARES

**Adequação da Cozinha do 19º Grupo de Artilharia de Campanha, em
Santiago - RS**

1. NECESSIDADE DA CONTRATAÇÃO

O 19º Grupo de Artilharia de Campanha está com a cozinha necessitando de readequações do sistema de esgoto referente às panelas à vapor, pia e para própria limpeza da área. Além disso, há necessidade de instalação de piso específico, compatível com a utilização do espaço referido. Para a instalação de mais uma panela elétrica no local, será necessária, também, a instalação de novos dutos e exaustores, e adequação dos respectivos pontos elétricos, hidráulicos e gás. Tendo em vista o supracitado é por bem que esta administração busque promover as manutenções e adequações necessárias para melhor proveito da área.

2. REQUISITOS NECESSÁRIOS E SUFICIENTES À ESCOLHA DA SOLUÇÃO

Dos serviços necessários

Para atender à necessidade da contratação, será demolido revestimentos cerâmicos de piso e paredes, execução do sistema de esgoto, adequação do sistema elétrico, hidráulico e gás.

Nessa contratação, o serviço ocorrerá na área conforme a figura 1.



Figura 1 – Planta baixa da cozinha do 19º GAC.

Para essa solução ser atendida é necessário que sejam executados os serviços de:

- Demolição de bancada, revestimentos cerâmicos de piso e de parede existentes, inclusive revestimento cerâmico da bancada;
- Remoção do forro em pvc;
- Remoção da tubulação de esgoto e caixas de gordura existentes;

- Execução do sistema de esgoto e ralos lineares na parte interna, bem como caixas de gordura na parte externa;
- Execução de três bancadas em alvenaria
- Adequação de pontos elétricos, instalações hidráulicas e instalação de gás;
- Execução de rasgo nas paredes e chumbamento das tubulações hidráulicas e eletrodutos elétricos aparentes, a tubulação de gás se manterá aparente;
- Fechamento das três janelas internas existentes;
- Execução de revestimento cerâmico de parede e piso industrial Gail;
- Execução de coifas, dutos, exaustores axiais e rufo (junto aos exaustores);
- Execução de portas vai-e-vem;
- Execução de forro em pvc.

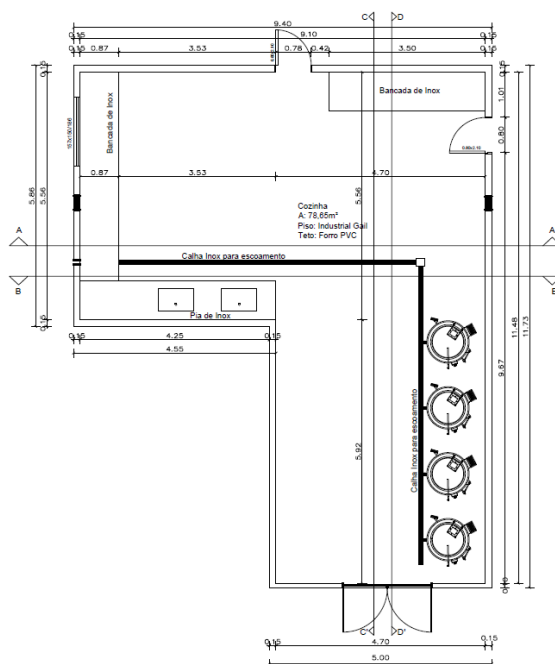
Dos resultados pretendidos

O serviço que visa a adequação da cozinha pode trazer uma série de resultados positivos e benéficos, pois se trata do prédio do aprovisionamento da OM. Esta adequação irá eliminar riscos de segurança alimentar e higiene, redução de acidentes de trabalho, menos desperdício de insumos.

Do modelo de contratação

Devido às características específicas do objeto, que completa serviços de execução de esgoto, não é possível a execução direta pela administração por falta de mão de obra especializada. Portanto, deverá ser **contratada empresa terceirizada**, especializada para execução dos serviços. Por se tratar de serviço ou obra de engenharia, o modelo de contratação será do tipo **não continuado**.

A empresa contratada deverá ser especializada em obras de engenharia, tendo experiência comprovada. Assim sendo, devido às características de adequação de instalações existentes, com serviços em altura que deverão ser executados por profissional habilitado a realizar serviços objetivamente padronizáveis em termos de desempenho e qualidade, o objeto a ser contratado enquadrar-se como **Serviço comum** de engenharia, conforme o Inciso XXI do Art. 6º da Lei 14.133, de 1º de abril de 2021.

Do acompanhamento dos serviços

Dessa forma, o Projeto Básico será desenvolvido considerando a necessidade da contratação e deve compreender todos os parâmetros e requisitos especificados em seus anexos para garantir a contratação de empresa especializada para execução do objeto. Ressalta-se que a complexidade

executiva do objeto, principalmente no que tange os serviços de **instalações hidrossanitárias, elétrica e de gás** requerem o acompanhamento de um engenheiro civil.

Do prazo de atendimento

A presente contratação deve ser atendida ainda no ano de 2026, devido às atuais condições precárias da **Cozinha do 19º Grupo de Artilharia de Campanha**. O prazo para execução do objeto será definido durante a elaboração do Projeto Básico.

Da viabilidade de subcontratação

Por se tratar de obra multidisciplinar, será autorizada a subcontratação de serviços específicos para execução do objeto, de modo a aumentar a produtividade da contratada para atender o Cronograma Físico Financeiro. Os parâmetros da subcontratação serão definidos durante a elaboração do Projeto Básico.

Da possibilidade de modificação subjetiva

É admissível a fusão, cisão ou incorporação da CONTRATADA com/em outra pessoa jurídica, desde que sejam observados pela nova pessoa jurídica todos os requisitos de habilitação exigidos na licitação original; sejam mantidas as demais cláusulas e condições do contrato; não haja prejuízo à execução do objeto pactuado e haja a anuência expressa da Administração à continuidade do contrato.

Da segurança de informações, bens e pessoas

Durante a execução do contrato, será designado um militar responsável pelo acompanhamento dos serviços e fiscalização das práticas da contratada. O responsável será publicado em Boletim Interno do **19º Grupo de Artilharia de Campanha**.

Além disso, por se tratar de organização militar com guarda 24 horas, não há necessidade de maiores adequações quanto à segurança das instalações, uma vez que há grande controle de entrada e saída de materiais e pessoas do aquartelamento.

Das práticas de sustentabilidade

Deverão ser seguidas as práticas previstas no Guia de Contratações Sustentáveis da CGU, principalmente nos serviços que envolvem o descarte de resíduos. As práticas de sustentabilidade serão descritas com maior detalhamento no Anexo VII – Conformidade Ambiental.

3. LEVANTAMENTO DE MERCADO E JUSTIFICATIVA DA ESCOLHA DO TIPO DE SOLUÇÃO A CONTRATAR

Levantamento de Mercado

Deverão ser seguidas as práticas previstas no Guia de Contratações Sustentáveis da CGU, principalmente nos serviços que envolvem o descarte de resíduos. As práticas de sustentabilidade serão descritas com maior detalhamento no Anexo VII – Conformidade Ambiental.

Justificativa da Escolha do tipo de solução a contratar

Para atender as necessidades do item 1, foram adotadas as seguintes soluções conforme as justificativas a seguir:

a. Canteiro de Obra

Em virtude da área disponível para ocupação dentro do plano diretor, o espaço disponível para o canteiro de obras é grande.

b. Cozinha

Para a execução da adequação da cozinha foram analisados os tipos existentes no mercado conforme a tabela abaixo:

GRUPO	REQUISITO	PISO CERÂMICO	ATEND E	PISO INDUSTRIAL GAIL	ATENDE
Funcional	Otimização do uso	Baixo suporte à alta temperatura	SIM	Alto suporte à alta temperatura e abrasão	SIM
Segurança	Proteção aos usuários	Escorregadio	SIM	Antiderrapante	SIM
Financeiro	Valor	Custo mais baixo	SIM	Custo mais elevado	SIM
Outros	Vida útil	20 anos	SIM	30 anos	SIM

Desta forma foi adotado o piso industrial Gail em virtude dos critérios de segurança e tempo de vida útil.

4. DESCRIÇÃO DA SOLUÇÃO COMO UM TODO

Para as necessidades para a adequação da cozinha, foi desenvolvida uma solução técnica completa que assegurará a plena recuperação da estrutura com qualidade e durabilidade.

A solução envolve a substituição sistema de esgoto da cozinha, onde se refere às panelas à vapor e pia, troca dos revestimentos de parede e piso, além da instalação de novos dutos e exaustores e adequação dos pontos elétricos, hidráulicos e gás, para sistemas compatíveis, utilizando materiais de alto desempenho selecionados para oferecer segurança e baixa necessidade de manutenção. O processo licitatório para seleção da empresa executora seguirá os critérios de experiência comprovada em obras similares, capacidade técnica e proposta econômica mais vantajosa, assegurando a melhor relação custo-benefício.

A execução da obra será acompanhada por fiscalização técnica especializada, garantindo o estrito cumprimento dos requisitos do projeto, prazos estabelecidos e normas de segurança. A previsão é que, uma vez concluída, a nova cozinha ofereça segurança e higiene devolvendo plena funcionalidade ao espaço.

Esta solução foi planejada para integrar-se perfeitamente à arquitetura existente, mantendo as características originais do prédio enquanto incorpora os avanços tecnológicos em materiais e técnicas construtivas. Todo o processo está sendo conduzido com o objetivo de entregar um resultado final que supere as expectativas em termos de qualidade, durabilidade e valor agregado ao patrimônio institucional.

Deverá ser realizada a Contratação de empresa especializada em obras ou serviços de engenharia para a Adequação da Cozinha do 19º Grupo de Artilharia de Campanha, em Santiago - RS, com fornecimento de material e mão de obra pela Contratada.

Neste pavilhão desenvolvem-se as atividades de refeições dos militares da OM e armazenamento correto de alimentos. A reparação encontra-se no imóvel RS030394 e está identificada no OPUS o prédio do rancho com o nº RS030394B0087. De acordo com a Norma para Elaboração de Projetos de Aquartelamentos (NOR203-01-92) esta adequação terá aspecto e acabamentos que deem à edificação a devida imponência dentro do conjunto arquitetônico do aquartelamento.

Características da edificação:

- Estrutura: concreto armado moldado in loco.
- Paredes:
 - Externas e Internas: alvenaria de tijolos cerâmicos com proteção de argamassa e pintura;
- Piso: cerâmico.
- Cobertura: tipo fibrocimento, o telhado possui quatro águas.

- Esquadrias: tipo basculante de ferro.

Durante a elaboração do Projeto Básico, as justificativas e observações referentes às definições técnicas serão elaboradas e estarão presentes nos seguintes documentos do Projeto Básico:

- Anexo I – Justificativas Técnicas Relevantes: apresenta justificativas técnicas relevantes solicitadas pela CJU;
- Anexo II – Caderno de Encargos e Especificações Técnicas: esclarece definições relacionadas às características técnicas dos serviços e materiais a serem empregados durante a execução do objeto;
- Anexo III - Orçamento Descritivo: apresenta os custos da contratação, bem como as composições analíticas, o orçamento sintético, as Curvas ABC e Mapa de Cotações referentes ao Orçamento da presente contratação;
- Anexo IV – Composição do BDI: define os percentuais adotados para a composição do BDI, bem como o regime de tributação mais favorável para a Administração (Desonerado ou Não Desonerado);
- Anexo V – Cronograma Físico Financeiro: define as etapas mensais da execução do objeto e medições a serem realizadas durante o andamento da obra;
- Anexo VI – Anotações de Responsabilidade Técnica: reúne as Anotações de Responsabilidade Técnica de todos os profissionais envolvidos na elaboração dos projetos; e

Anexo VII – Conformidade Ambiental: determina as práticas de sustentabilidade a serem adotadas durante a execução do objeto.

5. ESTIMATIVA DAS QUANTIDADES

A área que sofrerá interferência é de aproximadamente 80,00 m², cuja área foi levantada por meio de levantamentos realizados *in loco* e levantamento com auxílio de plantas e projetos de engenharia pela equipe do 19º Grupo de Artilharia de Campanha. Os quantitativos referentes aos itens de serviços propriamente ditos serão definidos com precisão na Planilha estimativa de custos e formação de preços.

6. ESTIMATIVAS DO VALOR DA CONTRATAÇÃO

O valor da contratação estimado é de R\$ 122.295,75 para a adequação da cozinha, conforme a memória de cálculo em anexo (Anexo A). Para o cálculo do orçamento estimativo foi utilizado como base o SINAPI – 07/2024 - Rio Grande do Sul, ORSE - 06/2024 – Sergipe, SETOP - 04/2024 - Minas Gerais e CPOS/CDHU - 06/2024 - São Paulo.

O valor estimativo é utilizado para planejamento interno, devendo o valor de referência ser obtido após a elaboração do orçamento, utilizando como base o Sistema Nacional de Pesquisa de Custos e Índices da Construção Civil (SINAPI), em atendimento o previsto no art. 3º, caput, do Decreto nº 7.983, de 8 de abril de 2013. Para itens de projeto que não são contemplados pela base do SINAPI, é utilizado os recursos previstos no art. 6º, do Decreto nº 7.983/13.

Conforme o item 4.6 da orientação técnica do Instituto Brasileiro de Auditoria de Obras Públicas (IBRAOP) OT - IBR 004/2012 nesta fase de projeto a faixa de precisão é de 30%, enquanto que o orçamento anexo ao Projeto Básico a ser confeccionado por esta Comissão possuirá uma faixa de precisão de 10%.

7. JUSTIFICATIVAS PARA O PARCELAMENTO OU NÃO DA SOLUÇÃO

A escolha do não fracionamento do serviço fundamenta-se em três pontos principais:

- a) **Economicidade do erário público:** no caso de contratação dos serviços separadamente, haverá aumento do custo global dos serviços, visto que surgirá a necessidade de pagamento de administração local para cada empresa;
- b) **Sequência dos serviços:** o objeto de cada item é composto, em sua grande maioria, por serviços cuja relação de dependência entre eles é Início-Término (IT), ou seja, um serviço só começa após o término do outro. Esse fator impossibilita o trabalho simultâneo de duas ou mais empresas; e
- c) **Segurança:** a Organização Militar (OM) deve atender a critérios rígidos de segurança e controle de suas instalações, material e pessoal. A presença de várias empresas acarretaria o aumento do número de trabalhadores e comprometeria a segurança e dificultaria o controle de entrada e saída de pessoal e material, tornando a OM vulnerável.

8. CONTRATAÇÕES CORRELATAS E/OU INTERDEPENDENTES

Não possui contratações correlatas.

9. DEMONSTRAÇÃO DO ALINHAMENTO ENTRE A CONTRATAÇÃO E O PLANEJAMENTO DO ÓRGÃO OU ENTIDADE

- a) **Referência a instrumentos de planejamento:**

O serviço encontra-se contemplado na Ficha Modelo 18 do 19º Grupo de Artilharia de Campanha.

As necessidades de tais contratações foram expressas nas solicitações nº 202403000951 no Sistema Unificado do Processo de Obras (Sistema OPUS) que apoia o Sistema de Obras Militares no âmbito do Exército Brasileiro, na qual consta os dados da benfeitoria a ser beneficiada, imagens e orçamento estimado.

b) Previsão de Recurso Orçamentário:

A Previsão de Recurso Orçamentário foi solicitado pela OM, seguindo números 222/2026.

10. RESULTADOS PRETENDIDOS, EM TERMOS DE EFETIVIDADE E DE DESENVOLVIMENTO NACIONAL SUSTENTÁVEL

A adequação irá eliminar riscos de segurança alimentar e higiene, redução de acidentes de trabalho, menos desperdício de insumos. A execução da reparação da cozinha do rancho foi planejada para alcançar resultados que combinem excelência técnica, eficiência operacional e compromisso com o desenvolvimento sustentável.

No aspecto socioambiental, a intervenção incorpora princípios de sustentabilidade desde a seleção de materiais até os métodos executivos, priorizando fornecedores nacionais e tecnologias que minimizem o impacto ambiental. A obra será uma oportunidade para fomentar a cadeia produtiva brasileira, gerar empregos locais qualificados e promover a transferência de conhecimento técnico, criando valor que ultrapassa a simples reconstrução física.

Alinhada aos Objetivos de Desenvolvimento Sustentável da ONU, particularmente no que diz respeito a cidades sustentáveis e padrões responsáveis de produção, a solução proposta busca estabelecer um marco de gestão pública eficiente que harmoniza qualidade técnica, responsabilidade fiscal e compromisso ambiental. O resultado final será não apenas a recuperação plena da infraestrutura danificada, mas também a consolidação de um modelo replicável de intervenções urbanas que conciliem resiliência estrutural, economicidade e sustentabilidade.

11. PROVIDÊNCIAS A SEREM ADOTADAS PREVIAMENTE À CELEBRAÇÃO DO CONTRATO PARA ADEQUAÇÃO DO AMBIENTE DO ÓRGÃO

Não foi evidenciada necessidade de adequações no ambiente do órgão.

12. POSSÍVEIS IMPACTOS AMBIENTAIS E RESPECTIVAS MEDIDAS DE TRATAMENTO

Não foram evidenciados possíveis impactos ambientais na adequação presente. Cabe ressaltar que é importante fazer o descarte dos resíduos e entulhos em local adequado. Dessa forma, evitará possíveis impactos ambientais.

13. POSICIONAMENTO CONCLUSIVO SOBRE A VIABILIDADE E RAZOABILIDADE DA CONTRATAÇÃO

Diante do exposto nestes Estudos Preliminares, declara-se que esta contratação é viável.

14. MEMBROS DA EQUIPE DE PLANEJAMENTO DA CONTRATAÇÃO

Para elaboração dos projetos que definem o objeto e, posteriormente, a contratação da obra ou serviço de engenharia, propõe-se uma equipe composta pelos seguintes agentes da administração:

Equipe	Nome	Função
Projeto	2ºTen Henke	Elaboração do Projeto

15. ANEXOS

- a) Planilha orçamento estimado
- b) Previsão de Recurso Orçamentário – 222/2026

Santiago, RS, 04/03/2025.

PRISCILA CRISTINA HENKE – 2º Tenente OTT
Engenheira Civil - CREA/RS 229370
Adj 2 E4 1ª Bda C Mec



Obra
Reforma cozinha 19 GAC

Bancos
SINAPI - 01/2026 - Rio Grande do Sul
ORSE - 11/2025 - Sergipe
SETOP - 07/2025 - Minas Gerais
CPOS/CDHU - 01/2026 - São Paulo

B.D.I.
20,75%

Encargos Sociais
Não Desonerado:
embutido nos preços
unitário dos insumos de
mão de obra, de acordo
com as bases.

Planilha Orçamentária Resumida

	Descrição					Quant.	Total	Peso (%)
1	SERVIÇOS TÉCNICOS E PROFISSIONAIS					1	10.530,19	8,51 %
2	SERVIÇOS COMPLEMENTARES					1	4.385,79	3,54 %
3	SERVIÇOS PRELIMINARES					1	108.738,43	87,83 %
4	LIMPEZA DA OBRA					1	150,50	0,12 %

Total sem BDI	102.543,06
Total do BDI	21.261,85
Total Geral	123.804,91

2º Ten Henke (1ª BdaCMec)
Outros



MINISTÉRIO DA DEFESA
EXÉRCITO BRASILEIRO
DEPARTAMENTO DE ENGENHARIA E CONSTRUÇÃO
DIRETORIA DE OBRAS MILITARES

"DOM (SOFE/1946)"

Previsão de Recurso Orçamentário Nr 222/2026

Unidade Gestora: 19º GRUPO DE ARTILHARIA DE CAMPANHA

1. O Departamento de Engenharia e Construção conta com a previsão de recurso orçamentário da Ação 219D - 219D - GND 3

2. Deverão ser alocados créditos conforme o quadro abaixo:

U Gestora / Executora	CODUG	Finalidade	ND	Valor (R\$)
19º G A C	160420	Solicitação : 202403000951 - Adequação / Cozinha 6/15 - Cozinha / Rancho / 19º GAC	3.3.90.39.00	122.295,75
Total				122.295,75

3. Em consequência, essa Unidade Gestora deverá dar **início aos processos licitatórios** de acordo com a legislação em vigor.

4. Ao final do processo licitatório, o resultado deverá ser informado por intermédio do OPUS - Sistema Unificado do Processo de Obras, vinculando a obra à licitação para que o respectivo crédito seja liberado.

5. A UG terá o prazo de até 180 dias para informar, no OPUS, o resultado do processo de licitação. Findo este prazo, sem manifestação da UG, a previsão de recurso orçamentário deverá ser anulada.

6. Estão autorizados os procedimentos necessários à fase interna e externa da licitação, em A-1 (ano anterior à vigência da Lei Orçamentária Anual - LOA), baseados no Projeto de Lei Orçamentária Anual (PLOA), condicionando em A (ano de vigência da LOA) a homologação do certame e a correspondente contratação, com a efetiva disponibilidade orçamentária. (DIEx nº 685-APG 2/APG Sub Ch/APG Ch, 23 OUT 24).



Previsão de Recurso Orçamentário aprovada em 23/12/2025

Emitido pelo Sistema Unificado do Processo de Obras em 23/12/2025 11:28

MODELO DE TERMO DE CONTRATO
Lei nº 14.133, de 1º de abril de 2021
AQUISIÇÕES – LICITAÇÃO E CONTRATAÇÃO DIRETA



MINISTÉRIO DA DEFESA
EXÉRCITO BRASILEIRO
19º GRUPO DE ARTILHARIA DE CAMPANHA
(16º Grupo de Artilharia à Cavalo/1908)
GRUPO BARÃO DE BATOVY
(Processo Administrativo nº 64554.002158/2026-88)

CONTRATO ADMINISTRATIVO Nº **xx/2026**, QUE FAZEM
ENTRE SI A UNIÃO, POR INTERMÉDIO DO
(A)
E

A **[União] OU [Autarquia-XXXXX] OU [Fundação-XXXXXX]**, por intermédio do(a) **19º GRUPO DE ARTILHARIA DE CAMPANHA**, com sede no(a) RUA Pedro Palmeiro s/n, na cidade de **Santiago-Rs**, inscrito(a) no CNPJ sob o nº **05290760636**, neste ato representado(a) pelo(a) **Ordenador de despesas**, nomeado(a) pela Portaria nº **618**, de **22 de maio de 2025**, publicada no **DOU** de **22 de maio de 2025**, portador da Matrícula Funcional nº **[nº matrícula]**, doravante denominado CONTRATANTE, e o(a) **[CONTRATADO]**, inscrito(a) no CNPJ/MF sob o nº **09.584.037/0001-89**, sediado(a) na rua Pedro Palmeiro na cidade de **Santiago-RS**, doravante designado CONTRATADO, neste ato representado(a) por **[nome e função no CONTRATADO]**, conforme **[atos constitutivos da empresa] OU [procuração apresentada nos autos]**, tendo em vista o que consta no Processo nº 64554.000769/2026-91 e em observância às disposições da Lei nº 14.133, de 1º de abril de 2021, e demais legislação aplicável, resolvem celebrar o presente Termo de Contrato, decorrente do(a) **[Pregão Eletrônico] OU [Concorrência] OU [Dispensa de Licitação] OU [Inexigibilidade de Licitação]** nº **XX/XXXX**, mediante as cláusulas e condições a seguir enunciadas.

CLÁUSULA PRIMEIRA – OBJETO

- 1.1. O objeto do presente instrumento é a Contratação de empresa especializada para execução de serviços de adequação da cozinha do 19º Grupo de Artilharia de Campanha, Santiago - RS, conforme condições e exigências estabelecidas neste instrumento e seus anexos, nas condições estabelecidas no Termo de Referência.
- 1.2. Objeto da contratação:

ITEM	ESPECIFICAÇÃO	CATMAT	UNIDADE DE MEDIDA	QUANTIDADE	VALOR UNITÁRIO	VALOR TOTAL
------	---------------	--------	-------------------------	------------	-------------------	----------------

1	Adequação da cozinha do 19º Grupo de Artilharia de Campanha, Santiago - RS	22225	un	1	R\$122.295,75	R\$122.295,75
---	--	-------	----	---	---------------	---------------

1.3. Vinculam esta contratação, independentemente de transcrição:

- 1.3.1. O Termo de Referência;
- 1.3.2. O Edital da Licitação
- 1.3.3. A Proposta do CONTRATADO;
- 1.3.4. Eventuais anexos dos documentos supracitados.

CLÁUSULA SEGUNDA – VIGÊNCIA E PRORROGAÇÃO

2.1. *O prazo de vigência da contratação é de [indicar o prazo] contados do(a) [indicar o termo inicial da vigência], na forma do artigo 105 da Lei nº 14.133, de 2021.*

2.1.1. *O prazo de vigência será automaticamente prorrogado, independentemente de termo aditivo, quando o objeto não for concluído no período firmado acima, ressalvadas as providências cabíveis no caso de culpa do CONTRATADO, previstas neste instrumento.*

OU

2.2. ~~*O prazo de vigência da contratação é de [indicar o prazo] contados do(a) [indicar o termo inicial da vigência], prorrogável sucessivamente por até 10 anos, na forma dos artigos 106 e 107 da Lei nº 14.133, de 2021.*~~

2.2.1. ~~*A prorrogação de que trata este item é condicionada ao ateste, pela autoridade competente, de que as condições e os preços permanecem vantajosos para a Administração, permitida a negociação com o CONTRATADO, bem como à inexistência de registros no Cadastro Informativo de créditos não quitados do setor público federal (Cadin).*~~

2.3. ~~*O CONTRATADO não tem direito subjetivo à prorrogação contratual.*~~

2.4. ~~*A prorrogação de contrato deverá ser promovida mediante celebração de termo aditivo.*~~

2.5. ~~*O contrato não poderá ser prorrogado quando o CONTRATADO tiver sido penalizado nas sanções de declaração de inidoneidade ou impedimento de licitar e contratar com poder público, observadas as abrangências de aplicação.*~~

OU

2.6. ~~*O prazo de vigência da contratação é de [indicar o prazo - máximo de um ano] contados do(a) [indicar o termo inicial da vigência], improrrogável, na forma do art. 75, VIII, da Lei nº 14.133/2021.*~~

CLÁUSULA TERCEIRA – MODELOS DE EXECUÇÃO E GESTÃO CONTRATUAIS

3.1. O regime de execução contratual, os modelos de gestão e de execução, assim como os prazos e condições de conclusão, entrega, observação e recebimento do objeto constam no Termo de Referência, anexo a este Contrato.

CLÁUSULA QUARTA – SUBCONTRATAÇÃO

4.1. As regras sobre a subcontratação do objeto são aquelas estabelecidas no Termo de Referência, anexo a este Contrato.

CLÁUSULA QUINTA – PREÇO

5.1. *O valor mensal da contratação é de R\$ xxxxxx (xxxxxxxx), perfazendo o valor total de R\$ xxxxxx (xxxxxxxx).*

OU

5.2. *O valor total da contratação é de R\$ 122.295,75*

5.3. No valor acima estão incluídas todas as despesas ordinárias diretas e indiretas decorrentes da execução do objeto, inclusive tributos e/ou impostos, encargos sociais, trabalhistas, previdenciários, fiscais e comerciais incidentes, taxa de administração, frete, seguro e outros necessários ao cumprimento integral do objeto da contratação.

5.4. *O valor acima é meramente estimativo, de forma que os pagamentos devidos ao CONTRATADO dependerão dos quantitativos efetivamente fornecidos.*

CLÁUSULA SEXTA - PAGAMENTO

6.1. O prazo para pagamento ao CONTRATADO e demais condições a ele referentes encontram-se definidos no Termo de Referência, anexo a este Contrato.

CLÁUSULA SÉTIMA - REAJUSTE

7.1. As regras acerca do reajuste do valor contratual são aquelas definidas no Termo de Referência, anexo a este Contrato.

CLÁUSULA OITAVA - OBRIGAÇÕES DO CONTRATANTE

8.1. São obrigações do CONTRATANTE:

8.1.1. Exigir o cumprimento de todas as obrigações assumidas pelo CONTRATADO, de acordo com o contrato e seus anexos;

8.1.2. Receber o objeto no prazo e condições estabelecidas no Termo de Referência;

8.1.3. Notificar o CONTRATADO, por escrito, sobre vícios, defeitos incorreções, imperfeições, falhas ou irregularidades verificadas na execução do objeto contratual, fixando prazo para que seja substituído, reparado ou corrigido, total ou parcialmente, às suas expensas, certificando-se de que as soluções por ele propostas sejam as mais adequadas;

8.1.4. Acompanhar e fiscalizar a execução do contrato e o cumprimento das obrigações pelo CONTRATADO;

8.1.5. Efetuar o pagamento ao CONTRATADO do valor correspondente ao fornecimento do objeto, no prazo, forma e condições estabelecidos no presente Contrato e no Termo de Referência.

8.1.6. Aplicar ao CONTRATADO as sanções previstas na lei e neste Contrato;

8.1.7. Cientificar o órgão de representação judicial da Advocacia-Geral da União para adoção das medidas cabíveis quando do descumprimento de obrigações pelo CONTRATADO;

8.1.8. Explicitamente emitir decisão sobre todas as solicitações e reclamações relacionadas à execução do presente Contrato, ressalvados os requerimentos manifestamente impertinentes, meramente protelatórios ou de nenhum interesse para a boa execução do ajuste.

8.1.8.1. A Administração terá o prazo de XXXXXXX, a contar da data do protocolo do requerimento para decidir, admitida a prorrogação motivada, por igual período.

8.1.9. Responder eventuais pedidos de reestabelecimento do equilíbrio econômico-financeiro feitos pelo CONTRATADO no prazo máximo de XXXXXXX;

8.1.10. *Notificar os emitentes das garantias quanto ao início de processo administrativo para apuração de descumprimento de cláusulas contratuais.*

8.2. A Administração não responderá por quaisquer compromissos assumidos pelo CONTRATADO com terceiros, ainda que vinculados à execução do contrato, bem como por qualquer dano causado a terceiros em decorrência de ato do CONTRATADO, de seus empregados, prepostos ou subordinados.

CLÁUSULA NONA - OBRIGAÇÕES DO CONTRATADO

9.1. O CONTRATADO deve cumprir todas as obrigações constantes deste Contrato e de seus anexos, assumindo como exclusivamente seus os riscos e as despesas decorrentes da boa e perfeita execução do objeto, observando, ainda, as obrigações a seguir dispostas:

9.2. Atender às determinações regulares emitidas pelo fiscal ou gestor do contrato ou autoridade superior e prestar todo esclarecimento ou informação por eles solicitados;

9.3. Reparar, corrigir, remover, reconstruir ou substituir, às suas expensas, no total ou em parte, no prazo fixado pelo fiscal do contrato, os bens e serviços nos quais se verificarem vícios, defeitos ou incorreções resultantes da execução ou dos materiais empregados;

9.4. Responsabilizar-se pelos vícios e danos decorrentes da execução do objeto, bem como por todo e qualquer dano causado à Administração ou terceiros, não reduzindo essa responsabilidade a fiscalização ou o acompanhamento da execução contratual pelo CONTRATANTE, que ficará autorizado a descontar dos pagamentos devidos ou da garantia, caso exigida, o valor correspondente aos danos sofridos;

9.5. Quando não for possível a verificação da regularidade no Sistema de Cadastro de Fornecedores – SICAF, o CONTRATADO deverá entregar ao setor responsável pela fiscalização do contrato, junto com a Nota Fiscal para fins de pagamento, os seguintes documentos:

- 9.5.1. prova de regularidade relativa à Seguridade Social;
- 9.5.2. certidão conjunta relativa aos tributos federais e à Dívida Ativa da União;
- 9.5.3. certidões que comprovem a regularidade perante a Fazenda Estadual ou Distrital do domicílio ou sede do CONTRATADO;
- 9.5.4. Certidão de Regularidade do FGTS – CRF; e
- 9.5.5. Certidão Negativa de Débitos Trabalhistas – CNDT.

9.6. Responsabilizar-se pelo cumprimento de todas as obrigações trabalhistas, sociais, previdenciárias, tributárias, fiscais, comerciais e as demais previstas em legislação específica, cuja inadimplência não transfere a responsabilidade ao CONTRATANTE e não poderá onerar o objeto do contrato;

9.7. Comunicar ao Fiscal do contrato tempestivamente, observada a urgência da situação, qualquer ocorrência anormal ou acidente que se verifique no local da execução do objeto contratual, não ultrapassando o prazo de 24 (vinte e quatro) horas;

9.8. Paralisar, por determinação do CONTRATANTE, qualquer atividade que não esteja sendo executada de acordo com a boa técnica ou que ponha em risco a segurança de pessoas ou bens de terceiros;

9.9. Manter, durante toda a vigência do contrato, em compatibilidade com as obrigações assumidas, todas as condições exigidas para habilitação na licitação ou para qualificação na contratação direta;

9.10. Cumprir, durante todo o período de execução do contrato, a reserva de cargos prevista em lei para pessoa com deficiência, para reabilitado da Previdência Social ou para aprendiz, bem como as reservas de cargos previstas na legislação;

9.11. Comprovar a reserva de cargos a que se refere a cláusula acima, no prazo fixado pelo fiscal do contrato, com a indicação dos empregados que preencheram as referidas vagas;

- 9.12. Guardar sigilo sobre todas as informações obtidas em decorrência do cumprimento do contrato;
- 9.13. Arcar com o ônus decorrente de eventual equívoco no dimensionamento dos quantitativos de sua proposta, inclusive quanto aos custos variáveis decorrentes de fatores futuros e incertos, devendo complementá-los, caso o previsto inicialmente em sua proposta não seja satisfatório para o atendimento do objeto da contratação, exceto quando ocorrer algum dos eventos arrolados no art. 124, II, d, da Lei nº 14.133, de 2021;
- 9.14. Cumprir, além dos postulados legais vigentes de âmbito federal, estadual ou municipal, as normas de segurança do CONTRATANTE;
- 9.15. ~~Alocar os empregados necessários ao perfeito cumprimento das cláusulas deste contrato, com habilitação e conhecimento adequados;~~
- 9.16. ~~Prestar os serviços dentro dos parâmetros e rotinas estabelecidos;~~
- 9.17. ~~Fornecer todos os materiais, equipamentos, ferramentas e utensílios demandados, em quantidade, qualidade e tecnologia adequadas, com a observância às recomendações aceitas pela boa técnica, normas e legislação de regência;~~
- 9.18. ~~Conduzir os trabalhos com estrita observância às normas da legislação pertinente, cumprindo as determinações dos Poderes Públicos, mantendo sempre limpo o local de execução do objeto e nas melhores condições de segurança, higiene e disciplina;~~
- 9.19. ~~Submeter previamente, por escrito, ao CONTRATANTE, para análise e aprovação, quaisquer mudanças nos métodos executivos que fujam às especificações do memorial descritivo ou instrumento congênere;~~
- 9.20. ~~Cumprir as normas de proteção ao trabalho, inclusive aquelas relativas à segurança e à saúde no trabalho;~~
- 9.21. ~~Não submeter os trabalhadores a condições degradantes de trabalho, jornadas exaustivas, servidão por dívida ou trabalhos forçados;~~
- 9.22. ~~Não permitir a utilização de qualquer trabalho do menor de dezesseis anos de idade, exceto na condição de aprendiz para os maiores de quatorze anos de idade, observada a legislação pertinente;~~
- 9.23. ~~Não submeter o menor de dezoito anos de idade à realização de trabalho noturno e em condições perigosas e insalubres e à realização de atividades constantes na Lista de Piores Formas de Trabalho Infantil, aprovada pelo Decreto nº 6.481, de 12 de junho de 2008;~~
- 9.24. ~~Receber e dar o tratamento adequado a denúncias de discriminação, violência e assédio no ambiente de trabalho;~~
- 9.25. ~~Entregar o objeto acompanhado do manual do usuário, com uma versão em português, e da relação da rede de assistência técnica autorizada;~~
- 9.26. Responsabilizar-se pelos vícios e danos decorrentes do objeto, de acordo com o Código de Defesa do Consumidor (Lei nº 8.078, de 1990);
- 9.27. Comunicar ao CONTRATANTE, no prazo máximo de 24 (vinte e quatro) horas que antecede a data da entrega, os motivos que impossibilitem o cumprimento do prazo previsto, com a devida comprovação;
- 9.28. ~~Orientar e treinar seus empregados sobre os deveres previstos na Lei nº 13.709, de 14 de agosto de 2018, adotando medidas eficazes para proteção de dados pessoais a que tenha acesso por força da execução deste contrato;~~

CLÁUSULA DÉCIMA - OBRIGAÇÕES PERTINENTES À LGPD

- 10.1. As partes deverão cumprir a Lei nº 13.709, de 2018 (LGPD), quanto a todos os dados pessoais a que tenham acesso em razão do certame ou do contrato administrativo que eventualmente venha a ser firmado, a partir da apresentação da proposta no procedimento de contratação, independentemente de declaração ou de aceitação expressa.
- 10.2. Os dados obtidos somente poderão ser utilizados para as finalidades que justificaram seu acesso e de acordo com a boa-fé e com os princípios do art. 6º da LGPD.
- 10.3. É vedado o compartilhamento com terceiros dos dados obtidos fora das hipóteses permitidas em Lei.
- 10.4. A Administração deverá ser informada no prazo de 5 (cinco) dias úteis sobre todos os contratos de suboperação firmados ou que venham a ser celebrados pelo CONTRATADO.
- 10.5. Terminado o tratamento dos dados nos termos do art. 15 da LGPD, é dever do CONTRATADO eliminá-los, com exceção das hipóteses do art. 16 da LGPD, incluindo aquelas em que houver necessidade de guarda de documentação para fins de comprovação do cumprimento de obrigações legais ou contratuais e somente enquanto não prescritas essas obrigações.
- 10.6. É dever do CONTRATADO orientar e treinar seus empregados sobre os deveres, requisitos e responsabilidades decorrentes da LGPD.
- 10.7. O CONTRATADO deverá exigir de SUBOPERADORES e SUBCONTRATADOS o cumprimento dos deveres da presente cláusula, permanecendo integralmente responsável por garantir sua observância.
- 10.8. O CONTRATANTE poderá realizar diligência para aferir o cumprimento dessa cláusula, devendo o CONTRATADO atender prontamente eventuais pedidos de comprovação formulados.
- 10.9. O CONTRATADO deverá prestar, no prazo fixado pelo CONTRATANTE, prorrogável justificadamente, quaisquer informações acerca dos dados pessoais para cumprimento da LGPD, inclusive quanto a eventual descarte realizado.
- 10.10. Bancos de dados formados a partir de contratos administrativos, notadamente aqueles que se proponham a armazenar dados pessoais, devem ser mantidos em ambiente virtual controlado, com registro individual rastreável de tratamentos realizados (LGPD, art. 37), com cada acesso, data, horário e registro da finalidade, para efeito de responsabilização, em caso de eventuais omissões, desvios ou abusos.
- 10.10.1. Os referidos bancos de dados devem ser desenvolvidos em formato interoperável, a fim de garantir a reutilização desses dados pela Administração nas hipóteses previstas na LGPD.
- 10.11. O contrato está sujeito a ser alterado nos procedimentos pertinentes ao tratamento de dados pessoais, quando indicado pela autoridade competente, em especial a ANPD por meio de opiniões técnicas ou recomendações, editadas na forma da LGPD.
- 10.12. Os contratos e convênios de que trata o § 1º do art. 26 da LGPD deverão ser comunicados à autoridade nacional.

CLÁUSULA DÉCIMA PRIMEIRA – GARANTIA DE EXECUÇÃO

- 11.1. Não haverá exigência de garantia contratual da execução.

OU

- 11.2. ~~Será exigida a prestação de garantia na presente contratação, conforme regras constantes do Termo de Referência.~~

CLÁUSULA DÉCIMA SEGUNDA – INFRAÇÕES E SANÇÕES ADMINISTRATIVAS

- 12.1. As regras acerca de infrações e sanções administrativas referentes à execução do contrato são aquelas definidas no Termo de Referência, anexo a este Contrato.

CLÁUSULA DÉCIMA TERCEIRA – DA EXTINÇÃO CONTRATUAL

13.1. O contrato será extinto quando cumpridas as obrigações de ambas as partes, ainda que isso ocorra antes do prazo estipulado para tanto.

13.2. Se as obrigações não forem cumpridas no prazo estipulado, a vigência ficará prorrogada até a conclusão do objeto, caso em que deverá a Administração providenciar a readequação do cronograma fixado para o contrato.

13.2.1. Quando a não conclusão do contrato referida no item anterior decorrer de culpa do CONTRATADO:

13.2.1.1. ficará ele constituído em mora, sendo-lhe aplicáveis as respectivas sanções administrativas; e

13.2.1.2. poderá a Administração optar pela extinção do contrato e, nesse caso, adotar as medidas admitidas em lei para a continuidade da execução contratual.

OU

~~13.3. O contrato será extinto quando vencido o prazo nele estipulado, independentemente de terem sido cumpridas ou não as obrigações de ambas as partes contraentes.~~

~~13.4. O contrato poderá ser extinto antes do prazo nele fixado, sem ônus para o CONTRATANTE, mediante justificativa formal de que não dispõe de créditos orçamentários para sua continuidade ou de que o contrato não mais lhe oferece vantagem.~~

~~13.4.1. Nesse caso, a extinção antecipada ocorrerá na próxima data de aniversário do contrato, garantido um prazo mínimo de dois meses para ciência formal do contratado, devendo ser observada a regra do art. 183 da Lei nº 14.133, de 2021 para a contagem deste prazo.~~

~~13.5. O contrato poderá ser extinto com fundamento na ausência de créditos orçamentários ou na perda de vantagem contratual antes da data de aniversário, desde que ocorra com ônus para o CONTRATANTE, conforme previsto no art. 138, §2º, da Lei nº 14.133, de 2021.~~

OU

~~13.6. O contrato será extinto quando vencido o prazo nele estipulado, observado o art. 75, inciso VIII, da Lei nº 14.133/2021, independentemente de terem sido cumpridas ou não as obrigações de ambas as partes contraentes.~~

13.7. O contrato poderá ser extinto antes de cumpridas as obrigações nele estipuladas, ou antes do prazo nele fixado, por algum dos motivos previstos no artigo 137 da Lei nº 14.133, de 2021, bem como amigavelmente, assegurados o contraditório e a ampla defesa.

13.8. Nesta hipótese, aplicam-se também os artigos 138 e 139 da mesma Lei.

13.9. A alteração social ou a modificação da finalidade ou da estrutura da empresa não ensejará a extinção se não restringir sua capacidade de concluir o contrato.

13.10. Se a operação implicar mudança da pessoa jurídica contratada, deverá ser formalizado termo aditivo para alteração subjetiva.

13.11. O termo de extinção, sempre que possível, será precedido:

13.11.1. Do balanço dos eventos contratuais já cumpridos ou parcialmente cumpridos;

13.11.2. Da relação dos pagamentos já efetuados e ainda devidos;

13.11.3. Das indenizações e multas.

13.12. A extinção do contrato não configura óbice para o reconhecimento do desequilíbrio econômico-financeiro, hipótese em que será concedida indenização por meio de termo indenizatório.

13.13. O CONTRATANTE poderá ainda:

13.13.1. nos casos de obrigação de pagamento de multa pelo CONTRATADO, reter a garantia prestada a ser executada, conforme legislação que rege a matéria; e

13.13.2. nos casos em que houver necessidade de ressarcimento de prejuízos causados à Administração, nos termos do inciso IV do art. 139 da Lei nº 14.133, de 2021, reter os eventuais créditos existentes em favor do CONTRATADO decorrentes do contrato.

13.14. O contrato poderá ser extinto caso se constate que o CONTRATADO mantém vínculo de natureza técnica, comercial, econômica, financeira, trabalhista ou civil com dirigente do órgão ou entidade contratante ou com agente público que tenha desempenhado função na licitação ou na contratação direta, ou atue na fiscalização ou na gestão do contrato, ou que deles seja cônjuge, companheiro ou parente em linha reta, colateral ou por afinidade, até o terceiro grau.

CLÁUSULA DÉCIMA QUARTA – ALTERAÇÕES

14.1. Eventuais alterações contratuais reger-se-ão pela disciplina dos arts. 124 e seguintes da Lei nº 14.133, de 2021.

14.2. O CONTRATADO é obrigado a aceitar, nas mesmas condições contratuais, os acréscimos ou supressões que se fizerem necessários, até o limite de 25% (vinte e cinco por cento) do valor inicial atualizado do contrato.

14.3. As supressões resultantes de acordo celebrado entre as partes contratantes poderão exceder o limite de 25% (vinte e cinco por cento) do valor inicial atualizado do contrato.

14.4. As alterações contratuais deverão ser promovidas mediante celebração de termo aditivo, submetido à prévia aprovação da consultoria jurídica do CONTRATANTE, salvo nos casos de justificada necessidade de antecipação de seus efeitos, hipótese em que a formalização do aditivo deverá ocorrer no prazo máximo de 1 (um) mês.

14.5. Registros que não caracterizam alteração do contrato podem ser realizados por simples apostila, dispensada a celebração de termo aditivo, na forma do art. 136 da Lei nº 14.133, de 2021.

CLÁUSULA DÉCIMA QUINTA – DOTAÇÃO ORÇAMENTÁRIA

15.1. As despesas decorrentes da presente contratação correrão à conta de recursos específicos consignados no Orçamento Geral da União deste exercício, na dotação abaixo discriminada:

- I) Gestão/unidade: [...];
- II) Fonte de recursos: [...];
- III) Programa de trabalho: [...];
- IV) Elemento de despesa: [...]; e
- V) Plano interno: [...]; e
- VI) Nota de empenho: [...];

15.2. *A dotação relativa aos exercícios financeiros subsequentes será indicada após aprovação da Lei Orçamentária respectiva e liberação dos créditos correspondentes, mediante apostilamento.*

CLÁUSULA DÉCIMA SEXTA – DOS CASOS OMISSOS

16.1. Os casos omissos serão decididos pelo CONTRATANTE, segundo as disposições contidas na Lei nº 14.133, de 2021, e demais normas federais aplicáveis e, subsidiariamente, segundo as disposições contidas na Lei nº 8.078, de 1990 – Código de Defesa do Consumidor – e normas e princípios gerais dos contratos.

CLÁUSULA DÉCIMA SÉTIMA – PUBLICAÇÃO

17.1. Incumbirá ao CONTRATANTE divulgar o presente instrumento no Portal Nacional de Contratações Públicas (PNCP), na forma prevista no art. 94 da Lei 14.133, de 2021, bem como no respectivo sítio oficial na Internet, em atenção ao art. 91, *caput*, da Lei n.º 14.133, de 2021, e ao art. 8º, §2º, da Lei n. 12.527, de 2011, c/c art. 7º, §3º, inciso V, do Decreto n. 7.724, de 2012.

CLÁUSULA DÉCIMA OITAVA – FORO

18.1. Fica eleito o Foro da Justiça Federal em Santiago, Seção Judiciária de **XXXXXX** para dirimir os litígios que decorrerem da execução deste Termo de Contrato que não puderem ser compostos pela conciliação, conforme art. 92, §1º, da Lei nº 14.133, de 2021.

Santiago, 17 de junho de 2026

GUSTAVO HENRIQUE PESSANHA SCHIAVO

Representante legal do CONTRATANTE

Representante legal do CONTRATADO

TESTEMUNHAS:

1-

2-